Edición de 24 páginas

LA NACION

PRECIO EN TODO EL PAIS
VEINTE CENTAVOS

AÑO VII — SANTIAGO DE CHILE, LUNES 24 DE DICIEMBRE DE 1923 — SUSCRICIONES: Por 1 año: $ 60.—Por 6 meses: $ 32 Por 3 meses: $ 17. — Por 1 año extranjero: $ 130 — 2,536

RIKOKO

por MAX Y ALEX FISHER.

El explorador Teofrasto Dupont hollaba el suelo árido del desierto africano. Estaba contento por haber devorado 122 kilómetros en cuatro días; pero se lamentaba de no haber tomado en tantas horas nada nutritivo.

—¡Ah los camellos! — decía a cada momento.

Deploraba el señor Dupont no haberse hecho escoltar en su viaje por unos cuantos de esos cuadrúpedos, tan simpáticos, que con singular complacencia son partadores de enormes cajas de productos alimenticios. En su compañía es posible, una vez agotados los víveres, transformar a los dóciles animales en provisiones de boca. La cabeza del camello a la vinagreta, el filete de camello al "maître d'hotel", la pierna de camello con zanahorias no son platos desdeñables, aunque no figuren habitualmente en los monótonos menús europeos.

Al atardecer del quinto día, Teofrasto Dupont llegó a un pequeño oasis. Al pie de una palmera vió tendido a un negro de unos cuarenta años, y a punto estuvo de precipitarse sobre él y devorarlo crudo.

Una educación esmerada trae, sin embargo, sus frutos. Los principios de moral que le habían inculcado de niño, cuando sus padres le llamaban Totó, le impidieron obedecer ciegamente a su apetito. Y pensó:

—Un hombre en este país representa el valor de una mercancía. No tengo derecho a comerme a este indígena, puesto que no es mío.

Suspiró profundamente, y añadió:

—¿Y qué carne tan sabrosa parece que tiene! ¿Por qué no habrá por aquí algún individuo de su familia a quien podérselo comprar?

La providencia no quería, sin duda, que Dupont pereciese de inanición. Cien metros más allá tuvo la alegría de encontrar a tres indígenas sentados a orillas de un pantano: un adolescente demacrado, un viejo esquelético y una mujer nada apetitosa.

Después de una graciosa reverencia, Dupont se llevó aparte al viejo. No sabía cómo hacerle la proposición. Enrojeció, se puso pálido y comenzó a dar vueltas a la gorra entre sus manos. Pero el hambre justifica los medios. Y venciendo sus timideces de antropófago sin experiencia, le dijo:

—Anciano: desearía comerme al hombre que está a la entrada del oasis, tendido a la sombra de una palmera. Me parece apetitoso y tengo mucha hambre.

—¡En verdad, hombre blanco —respondió el anciano en tono severo— que las palabras que acabas de pronunciar me hacen suponer que has perdido la razón! ¿Ignoras los lazos de cariño que unen a un padre con su hijo? ¡El hombre que quieres hacer desaparecer de la superficie de la tierra se llama Rikoko, y Rikoko, sábelo bien, es mi hijo, la carne de mi carne, la sangre de mi sangre!

Teofrasto sacó del bolsillo un luis. ¿Conocía el viejo el valor exacto de esta moneda? Bajo los rayos del sol, brillaba la pieza metálica. El anciano miró la moneda durante largo rato, y al fin dijo:

—Entrégame veinticuatro medallas como esa, ni una menos, y Rikoko es tuyo.

Quinientos francos. Dupont se registró en vano todos los bolsillos. No tenía más que cuarenta y un franco veinte céntimos. Regateó. El viejo lo saludó despreciativamente y se alejó murmurando:

—¡Este extranjero está loco! ¡Consentir yo una rebaja! ¡Nunca! Quiero demasiado a mi hijo.

Las exigencias del estómago se acentuaron y Dupont llamó aparte al adolescente, a quien dijo con voz desfallecida:

—Quisiera comerme al hombre que está allí abajo, a la entrada del oasis, tumbado al pie de una palmera. Parece apetitoso, y tengo hambre.

Sacó del bolsillo el luis que había rechazado el viejo.

—¿Cuántas medallas como ésta —añadió— quieres a cambio de que me autorices a comérmelo?

—¿Me pides permiso para comerte a Rikoko, extranjero blanco? ¿Ignoras la fuerza de los lazos de cariño que unen a un hijo con su padre? Rikoko, sábelo bien, es mi padre. ¡Le debo la vida! Quiero cinco medallas como ésa. Es mi última palabra.

Cien francos. Es una imprudencia viajar por el desierto sin llevar bastante dinero. A Dupont le faltaban cincuenta y ocho francos veinte céntimos para alcanzar la suma pedida. El joven no aceptó el pago en un cheque, y se alejó a su vez como el anciano.

Teofrasto Dupont estaba aterrado.

La mujer que completaba el grupo familiar que el explorador había visto al llegar seguía sentada en el suelo. Dupont pensó con lógica aplastante:

—Dadas las costumbres del país, es dudoso que pueda llegar a un acuerdo con esta señora.

El hambre arroja al lobo de los bosques y da a los hombres una audaz perseverancia. Dupont se arrastró a los pies de la negra con el luis a la vista:

—El negocio que te voy a proponer, mujer, acaso te parezca poco interesante. Te ruego, sin embargo, que me escuches. Quisiera comerme al hombre que está a la entrada del oasis, tendido al pie de una palmera. ¿En qué condiciones me lo cedes?

—¿Quieres comerte a Rikoko? ¿No te burlas?... ¿No?... ¡Buen apetito, amigo mío, buen apetito! Guárdate esa medalla, y permite que yo, a mi vez, te regale, como recuerdo mío, este elegante collar de coral.

Un grito de gratitud se escapó del pecho del explorador Dupont. Besó las manos de su bienhechora y lloró lleno de ternura.

—¡Gracias! ¡Gracias! Pero ¿quién eres tú, noble extranjera, para que te portes así conmigo?

—La señora de Rikoko—respondió con dulzura la negra—; su mujer.

M. y A. F.

EL SECRETO DEL 6

APARECERA MUY PRONTO

SI

Ud. quiere hacer un matrimonio felíz

CONSULTELO

Victrola "Víctor"
y discos, gran ocasión, vende
SAN PABLO 2215

25-D.

BENGURIA

Es el único tónico completamente vegetal, célebre por sus bondades verdaderamente maravillosas, que detiene en sus primeras aplicaciones de la caída del CABELLO, CALVICIE, CASPA, SEBORREA, TIÑE Y CURA LAS CANAS RADICALMENTE SIN EL USO DE TINTURAS.

—: BENGURIA :—

Sólo se vende en MONEDA 875, de 9 a 12 y de 2 a 7 P. M.

DOCTOR RAFAEL BENGURIA B.
CASILLA 2426 — TELEFONO 882

LA SOMBRA MISTERIOSA DE HAMPTON COURT

Fantasmas que pueblan las habitaciones, corredores y jardines del palacio favorito de Enrique VIII.

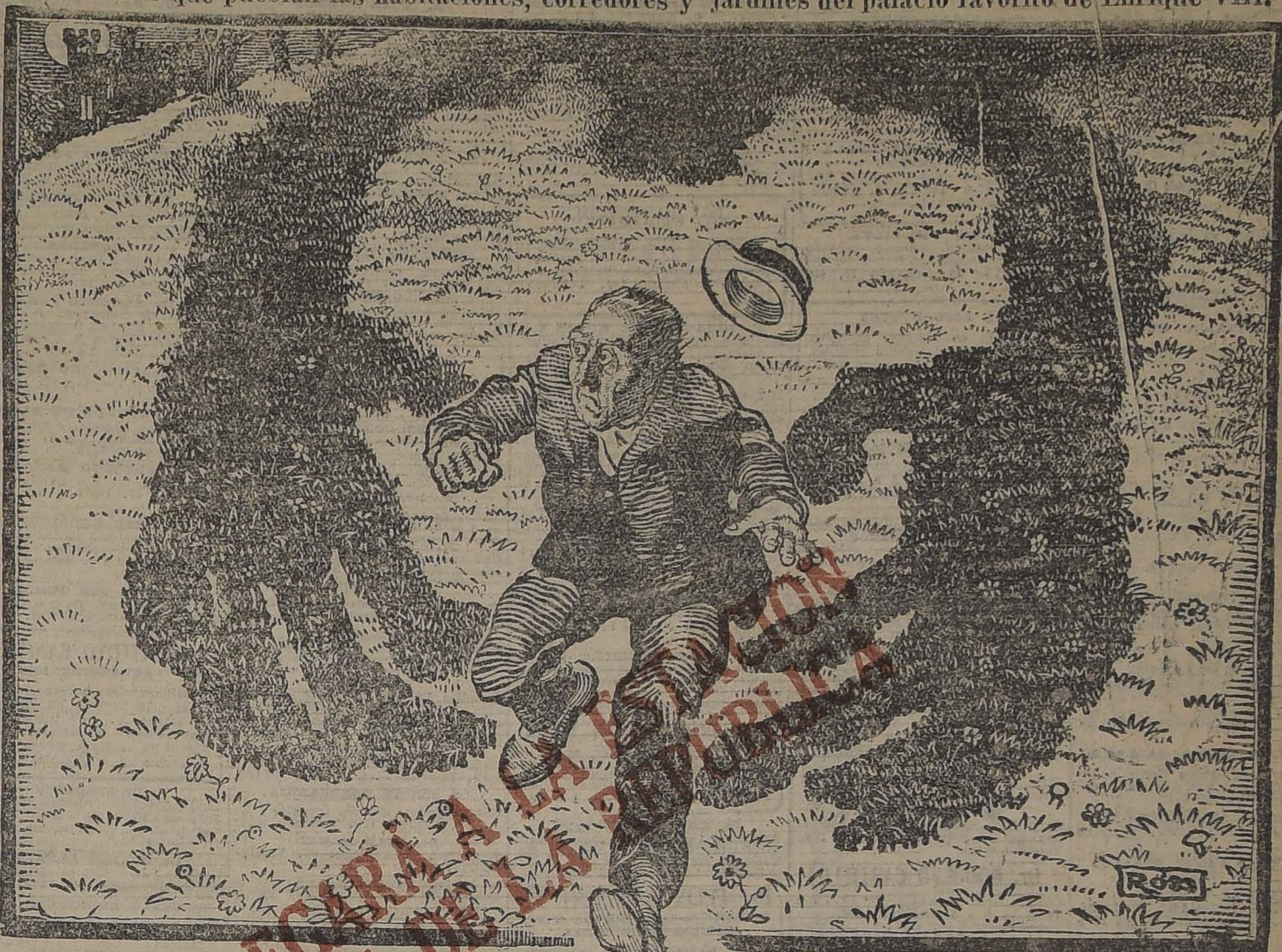

HOY A LAS 6 P. M. LLEGARÁ A LA ESTACION
CENTRAL EL PRESIDENTE DE LA REPUBLICA

Hampton Court, como la Torre de Londres es un sitio muy frecuentado por los espíritus. Cuando se recorren las habitaciones de Hampton Court todas sombrías y de misterioso aspecto, le parece a uno sentir a cada instante la presencia de seres impalpables y desconocidos. Y en realidad no hay por qué admirarse, pues Enrique VIII, bajo cuyo reinado se construyó Hampton Court y que pasó la mayor parte de su vida que fué dedicada casi por completo al mal, en ese sitio, bastaría por sí solo para atraer ejércitos de indeseables fantasmas elementales o espirituales diabólicos de toda clase. Sin duda alguna su fantasma mora aún en Hampton, en Windsor y en la Torre.

En Hampton Court, el palacio más grande y talevz el más hermoso de Inglaterra, vivieron algun tiempo las desgraciadas Catalina de Aragón, Ana de Bolena y Catalina Howard.

Una tarde del pasado Otoño un habitante del palacio fué a comer con unos amigos a una localidad cercana y no pudo desprenderse de ellos sino a una hora mucho más avanzada que la que había calculado, pues eran ya las doce diciéndoles adiós se encaminó a Hampton Court. La noche era hermosa y estrellada y tan clara que podía verse a una gran distancia.

Al principio pudo escuchar numerosos ruidos, de esos que a menudo se sienten durante las noches en el campo, pero despues de un rato éstos cesaron y un silencio, interrumpido únicamente por sus pasos, que resonaban fuertemente, los reemplazó.

Pero nuestro héroe siguió adelante, sin pensar en nada en particular hasta que de pronto escuchó otros pasos detrás de él. Durante algunos minutos no le prestó gran atención pero después, y como fueran gradualmente haciéndose más y más presentes se encontró hasta cierto punto atemorizado. Finalmente y sin poder dominar ya su curiosidad, miró a su alrededor. Al frente y a los costados se veían únicamente algunos árboles, pero al observar el camino le pareció que precisamente en él había una sombra negra y siniestra y que estaba perfectamente inmóvil.

La sombra parecía ser la de un hombre con brazos sumamente largos y musculosos, piernas muy arqueadas y sin cabeza. Al principio el habitante de Hampton Court creyó que se trataría de la sombra de algún objeto y miró a su alrededor para tratar de descubrir su origen, pero nada había visible, fuera de los árboles.

Hasta ese momento la víctima de la aparición no había sentido nerviosidad alguna, pero ahora, al encontrarse solo en medio del silencio de la noche y frente al siniestro fantasma comenzó a experimentar una serie de vagos y horribles temores. El fantasma era de un aspecto tan horroroso, tan deforme, tan bestial y sobre todo tan vívido que su espanto no tuvo límites.

En parte para acompañarse y también por dar aun una muestra de valor, siguió su camino silbando. En el preciso momento en que dió el primer paso, sintió nuevamente el ruido de pisadas. Se dió vueltas y éstas cesaron, pero esta vez solamente a unos pocos pasos detrás de él y siempre precisamente en el centro del camino, aparecía otra vez la sombra.

Unicamente ahora estaba más cerca y las grandes manos negras parecían cerrarse encima de él como si fueran las garras de algun gigantesco crustáceo.

Sin duda alguna, la sombra lo seguía. A pesar de su natural escepticismo en lo que respecta a cuestiones sobrenaturales, sintió un medio horrible y necesitó una gran dosis de amor propio para resistir al impulso que le inducía a huir con toda la rapidez de sus piernas. Sin embargo, y sin andar más rápidamente, siguió caminando pero siempre a su retaguardia escuchaba las misteriosas pisadas, suaves, leves y amenazantes. Al fin, y para gran tranquilidad suya, llegó a la reja que da a los patios de Hampton Court.

Ahora "se dijo", me será posible librarme del fantasma.

Pasó por la puerta de entrada y cerró la reja detrás de él, pero apenas había avanzado unos 15 metros cuando nuevamente volvió a sentir los mismos pasos y al mirar vió con gran terror que la sombra, con un aspecto aún más grotesco y siniestro cerraba sus grandes brazos cerca de sus pies.

Un pánico indescriptible se apoderó de él y olvidando su orgullo huyó a toda ligereza. Por fin llegó a una puerta lateral del edificio, la abrió frenéticamente y después de detenerse unos pocos instantes para recobrarse miró afuera por una ventana y pudo ver que la sombra aparecía en las piedras del umbral como si estuviera agazapada, hasta que después de un rato comenzó a retirarse lenta, pero muy lentamente en forma tal que parecía indicar su repugnancia al tener que dejar abandonada a su presa.

Dentro de Hampton Court el sitio más famoso por las apariciones de espectros es la Galería de los Fantasmas. Está situada entre la gran Cámara de Enrique VIII y la Capilla Real. En ese sitio aún durante el día reina la oscuridad y las numerosas ventanas que tiene no alcanzan a alumbrarla bien debido a su gran extensión.

En esa Cámara, durante el reinado de Enrique VIII se produjo una sangrienta tragedia. Después del arresto de la hermosa Catalina Howard ésta consiguió huir de la oscura caverna en que había sido encerrada y atravesando la Galería de los Fantasmas trató de llegar hasta la Capilla en la cual el villano Enrique oía hipócritamente misa, en esos momentos. Catalina Howard llegó hasta la puerta de la capilla y seguramente sus lastimeros quejidos y voces pidiendo socorro tienen que haber llegado hasta los oídos del cruel soberano, pero éste siguió en sus devociones y permitió que su hermosa esposa fuera asesinada en forma horrible en la Torre.

Desde esos tiempos se dice que el espíritu de Catalina Howard es visto periódicamente como a la media noche, vestido desde la cabeza a los pies con un traje blanco, llevando encima las más costosas joyas, atravesar apresuradamente la Galería de los Fantasmas hasta llegar a la puerta que da a la capilla real, donde se detiene un instante y en seguida regresa rápilamente sobre sus pasos.

El espectro de esta infortunada mujer ha sido visto en repetidas ocasiones por los visitantes y por los guardias del palacio, los cuales se puede decir estan ya familiarizados con los fantasmas que pululan por las galerías de Hampton Court y saben casi con precisión matemática las horas en que con preferencia se dejan ver tan extraños huéspedes de otros mundos.

AVISOS de REMATE

ULTIMA PAGINA

HOY	EL TATTERSALL.— ANIMALES
EL 4 de ENERO	PROPIEDAD.
EL 27 de DICIEMBRE	PROPIEDAD, CALLE EJERCITO 528.
EL 10 DE ENERO	BODEGA EN TOME.

"LA NACION"

VALOR DE LAS SUSCRICIONES

Anual	$ 60.00
Semestral	32.00
Trimestral	17.00
Extranjero	120.00

"LOS TIEMPOS"

VALOR DE LAS SUSCRICIONES

Anual	$ 45.00
Semestral	24.00
Trimestral	13.00
Extranjero	120.00

LAS SUSCRICIONES PARA 1924 SE ENVIAN DESDE LUEGO.

ULTIMAS GRANDES LOTERIAS

LOTERIA NACIONAL ARGENTINA
PREMIO MAYOR $ 300,000 argentinos
Sorteos: días 31 de Diciembre y 10 de Enero
ENTERO: $ 250; MEDIO: $ 125; DECIMO: $ 25 chilen.

GRAN LOTERIA DE MONTEVIDEO
PREMIO MAYOR: $ 500,000 oro uruguayo
Sortea el día Lunes 31 de Diciembre de 1923
ENTERO: $ 900; MEDIO: $ 470; DECIMO: $ 100 chilenos

Los billetes para tener opción a estos sorteos, solicítelos únicamente a la afamada y bien recomendada casa la más importante del ramo, a la

CASA E. TURRI

Galería Güemes 356
BUENOS AIRES

PAGAMOS LOS PREMIOS

De las Loterias Argentinas y Uruguayas, por todo su valor efectivo, sin ningún descuento

Casa de Cambio de Moneda. - Carlos Rusiñol y Co. :: Estado 251

GUIA PROFESIONAL

ABOGADOS

GABRIEL AMUNATEGUI— SALVADOR DE LA VEGA
Estudio: Morandé 256. Interior. 3-6. Casilla 3091. Teléfono 1963.

ERNESTO BARROS JARPA
Atiende sus asuntos profesionales el señor Agustín Barros Jarpa, en Moneda 235.

JUAN BARROS RIESCO
Oficina: Huérfanos 1435. Domicilio: Carrera 387.

NAZARIO CHACON DEL CAMPO
Morandé 460, bajos. Teléfono 2008. Casilla 3211.

LUIS MALAQUIAS CONCHA
Civiles, criminales, casaciones. Compañía 1205. Casilla 1088.

FEDERICO DUNCKER BIGGS
Huérfanos 233 altos Banco Germánico. Casilla 219. Teléfono 295.

ALBERTO DURAN B.
Huérfanos 1235, oficina 8. Casilla 3914

NICANOR ELGUETA
Galería Alessandri 19-A. Teléfono 586. Asuntos civiles, comerciales, mineros y criminales.

GALVARINO GALLARDO NIETO
Ahumada 13, altos. Teléfono 2348.

HECTOR ARNALDO GUERRA
Asuntos criminales, nulidades matrimonios, divorcios. Teléfono 4352. Santo Domingo 1251.

OSVALDO HEVIA L.
Morandé N.o 244. Casilla 1831.

MANUEL MERINO E., LUIS MERINO E.
Bandera 166. Teléfono 3077. Casilla 3401 10-1 y 4.30-5.

LORENZO MONTT-AMBROSIO MONTT WILMS
Compañía 1307 Teléfono 1307.

BERNARDO LEIVA
Abogado. Bandera 552. Casilla 2068.

MANUEL OLIVA
Galera Alessandri, 15-A. Teléfono 2303.—Juicios civiles y criminales.

ROBERTO DE PETRIS
Estudio y domicilio: Galería Alessandri 25, segundo piso. Teléfono 156. Casilla 4044.

ANTONIO PLANET O.
Especialmente cuestiones comerciales. Estudio, Bandera 160. Casilla N.o 4034. Teléfono Inglés 1137. Santiago. Huérfanos 234, oficinas 10-11.

HUBERTO SALGADO GALLARDO
Criminalista. Alegatos Corte Asuntos civiles militares. Estudio domicilio, Bandera 667.

LISANDRO SANTELICES E.
Abogado. Compañía 1246. Teléfono 331.

HUMBERTO YAÑEZ VELASCO
Agustinas 618. Teléfono 1614.

JULIO ZAMORA LARRAIN ANIBAL VERGARA BARROS
Abogados. Amunátegui 550. De 10 a 12.

INGENIEROS

ALFREDO LEA PLAZA
Moneda 1168. Teléfono 137.

RAFAEL TORREBLANCA
Oficina técnica. Galería Alessandri 20. Casilla 952. Teléfono 1349.

MEDICOS

Dr. AMENABAR OSSA
Oculista. Catorce años Europa, ocho años Médico Director Hospital de Ojos Cenacolo Stanford (Inglaterra). Merced 494. De 1,30 a 4. Teléfono 1102.

Dr. ITALO ALESSANDRINI
Cirugía y ginecología. De 1 a 2. Merced 322. Teléfono 3555.

Dr. ALCAINO
Oído, nariz, garganta, vías lacrimosas. Especialista Hospital Salvador y Niños. 4-5. Dieciocho 257. Teléfono 257.

Dr. CARLOS D. AGUIRRE
Especialidad vías urinarias. venéreas y sífilis. Carmen 191. De 5 a 7.

Dr. ARNELLO
Cirugía, anestesia general, venéreas. García Reyes 17. De 12-3. Hospital San Vicente 4-5.

Dr. ANIBAL ARIZTIA
Enfermedades niños. Consultas: 1.30 a 3.30. Teléfono 1547. Huérfanos 1724.

Dr. BUNSTER
Médico Hospital San Juan de Dios. Asistencia Pública. Santa Rosa 88. Consultas: 2 a 3. Teléfono 3476.

ARTURO BARRAZA ARAYA
Médico cirujano
Especialmente vías urinarias, venéreas, sífilis. De 3 a 6. Puente 557. Teléfono 4374.

Dr. BORQUEZ SILVA
Estudios Europa. Pulmón, corazón, estómago, intestinos. Rayos X. 4-6. Arturo Prat 80. Teléfono 19, Matadero.

Dr. RIFO BUSTOS
Estudios en Europa, medicina interna, preferentemente corazón, estómago. 2 a 5. Cochrane 177.

Dr. BISQUERT
Vías urinarias, sífilis. Moneda 859. De 2 a 5. Casilla 2562. Teléfono 956.

Dr. J. BRONFMAN
Regresó de Europa. Cirugía Ginecología. Venéreas. 2 a 5. Compañía 1463. Teléf. 3457. (Teléf. Domicilio 3086).

Dr. JULIO BUSTOS
Médico ciudad Santiago. Medicina interna. Niños, sífilis. Recoleta 707, de 2-4.

Dr. ROBERTO BALTRA G.
Medicina general. Vías urinarias. 3.30 a 6. Ahumada 11. Teléfono 170.

Dr. BARRENECHEA
Oculista y especialista en oídos, nariz y garganta. Estado 91. Regresó.

Dr. BRAGA CASTILLO
Rayos X. Merced 136. Teléfono 1393. Consultas: de 9 a 10 y 1 a 4.

Dr. MARIANO BAHAMONDES RUIZ
Cirugía y Ginecología. Cochrane 66. 3 a 5. Domicilio: Delicias 1230.

Dr. H. CORONA T.
Se dedica exclusivamente a exámenes de laboratorio. Delicias 308. Teléfono 2483.

Dr. RODOLFO CASTILLO
Oídos, nariz, garganta, de 10 1\|2 a 12 y de 2 a 5. Delicias 1164.

Dr. FERNANDO CRUZ
Internista, especializado pulmón en Europa. Rayos X. Santo Domingo 831. 2-4. Teléfono 2681.

Dr. ALDO CONTRUCCI
Estudios Europa. Medicina interna. Sífilis. Agustinas 1729. 2.30 a 4.30. Teléfono 2240.

Dr. LEON CHONCHOL
Medicina general. Rayos X. Sífilis, piel, venéreas. Consultas 2 a 5. Serrano 34.

Dr. CASTAÑEDA IGLESIAS
Médico residente Hospital Niños. Trasladóse Compañía 1839. Teléfono 254. De 1.30 a 3.30.

Dr. CHARLIN
Profesor enfermedades de la vista 3 a 6. Compañía 2115. Teléfono 232.

Dr. CROIZET
Profesor de la Facultad de Medicina. Consultas: 1-3. Dieciocho 191.

Medicina interna. Merced 305. De 3 a 6.30

Dra. JUANA DIAZ MUÑOZ
Especialista enfermedades señoras y niños. 4-6. Delicias 858. Teléfono 1715.

Dr. E. DAVILA H.
Estudios Europa. Medicina interna. Laboratorio de 5 a 7. Nataniel 13.

RODRIGO DONOSO GAETE
Medicina interna. Lunes, Miércoles y Viernes 3 a 5. Santo Domingo 1474. Teléfono 256.

Dr. DODDS
Cirugía huesos, injertos óseos, cirugía cráneo-cerebral, de la médula y nervios. Estudios Estados Unidos, Europa. 21 de Mayo 572, 3 a 5.

Dr. RICARDO DONOSO
Enfermedades del corazón, pulmón. Regresó de Europa. 2.30 a 4.30. Agustinas 619.

Dr. PAULINO DIAZ
De 1.30 a 4. Enrique Concha 42. (Entrada por Delicias o Erasmo Escala).

Dr. CARLOS DOREN N.
Enfermedades de señoras. Cirugía. Monjitas 536. Teléfono 2571. Consultas: 1 a 4.

Dr. DIMITSTEIN
Agustinas 1308, esquina Teatinos. Rayos X. Medicina general, especialidad corazón, pulmón, estómago e hígado, 1-4. Teléfono 3848.

Dr. IGNACIO DIAZ MUÑOZ S.
Medicina general. Vías urinarias. Bandera 557. Teléfono 3424. Ausente en Europa.

Dr. ENDARA
Medicina interna. Especialmente estómago, corazón, obesidad. 1.30 a 4. Santo Domingo 1237.

Dr. ESPINA
Rayos X. Medicina interna. Estudios Europa. Delicias 1229, esquina Gálvez. Teléfono 2102. De 1.30 a 4.

Dr. FRANCISCO EDWARDS
Estudio Europa. Vías urinarias. Teatinos 10. De 2 a 4. Regresó.

Dr. FUENZALIDA CORREA
Cirugía enfermedades señoras. Partos. De 2 a 3. Huérfanos 745. Teléfono 466.

Dr. FUENZALIDA BRAVO
Profesor extraordinario. Enfermedades de niños. Merced 560. Teléfono 721, 2 a 4.

Dr. FONTECILLA
Estudios en Europa. Afecciones pulmonares y nerviosas. Rayos X. Delicias 1626.

Dr. Carlos Garcés Baeza
Delicias 1276. Teléf. 3747.
Exámenes químicos, bacteriológicos. Reacción Wassermann. Rayos X. Medicina interna 1 a 5.

Dr. RICARDO GUNTHER
Ayudante Clínica Ginecológica Universitaria. De 2 a 4. Av España 606. Teléfono 253 Parque.

Dr. FELIX GROHNERT B.
ENFERMEDADES DE LA PIEL SIFILIS Y VENEREAS
Luz ultra-violeta.— Radioterapia, de 3 a 5. Ejército 381.

Dr. ANIBAL GREZ
Oídos, nariz y garganta. De 3.30 a 5.30. Merced 324. Teléfono 3555.

DOCTOR GIANELLI
ESTUDIOS EUROPA
SIFILIS PIEL VIAS URINARIAS
21 DE MAYO 562
CONSULTAS 3 a 6

Dr. GREENE
Estudios Europa. Cirugía y Ginecología. San Martín 509. 2-4. Teléfono 2860.

Dr. GUSTAVO GIRON L.
Cirugía y Ginecología. Brasil 32. Teléfono 3126, de 1 a 3.

Dr. ENRIQUE GONZALEZ H.
Estudios Europa, especialmente estómago, intestinos, hígado, diabetes, obesidad, reumatismo. Ejército 644. De 1 a 3.30.

Dr. GIANANI
Medicina interna, especialmente pulmón, corazón, venéreas, sífilis, de 10 a 11 1\|2 y 3 a 6. Agustinas 1111. Dep. 4.

Dr. ALEJANDRO INFANTE
Enfermedades niños. Médico Hospital de Niños San Luis. Consultas: 2-5. Delicias 353.

A. ICIZA BARROS
Médico cirujano. Santo Domingo 739. Teléfono 2809.

Dr. AGUSTIN INOSTROZA
Cirugía general, especialmente de niños. Sífilis. 1-6. Puente 583.

Dr. JOHOW
Estudios Europa. Cirugía y Ortopedia. Adultos, niños 3-4. Santo Domingo 1523.

Dr. ROBERTO JARAMILLO
Ejército 707. Teléfono 142, Parque.

Dr. KORNER ANDWANTER
Estudios en Estados Unidos. Cirugía, ortopedia. Consultas: 1-4. Santo Domingo 623.

INSTITUTO RADIOLOGICO
Radioscopía, radiografía, radioterapia, aplicaciones radium.

Dr. ADOLFO KAPLAN
Estudios Estados Unidos y Europa. Compañía 1429.

Dr. H. LEA PLAZA
Estudios en Europa Compañía 2115. De 2-5. Teléfono 3880.

Dr. TEODORO LEIBLE
Enfermedades nerviosas. Medicina interna. Rayos X. Lunes, Miércoles, Viernes: 5-7. Martes, Jueves, Sábado, 2-4. Olivos 794.

Dr. LABRA LETELIER
Nariz, garganta, oídos. Consultas de 1 a 5. Compañía 1361.

Dr. ARMANDO LEON I.
Cirujano. Compañía 1909. Martes, Jueves, Sábado. 1-3. Teléfono 3846.

Dr. LOIS
San Pablo 1236. Medicina general. Vías urinarias. Sífilis. De 1 a 4.

Dr. LAVAL
Medicina interna. Amunátegui 24. De 1-2. Domicilio: Cochrane 348.

DR. MEZA OLVA
Estudios Europa. Medicina interna. Sífilis. 4-6. Dieciocho 268. Teléfono 1769. Domicilio: Vicuña Mackenna 955. Teléfono 9, Santa Elena.

Dr. MONTERO
Enfermedades piel, sífilis y venéreas. Delicias 1694, esquina Castro.

Dr. MOORE FUENZALIDA.
Enfermedades señoras, Cirugía, 1.30 a 3.30. Vergara 155. Teléfono 3074.

Dr. JUAN MARIN
Consultas. Amunátegui 85. Teléfono 3477.

Dr. MUJICA BARBE
Medicina interna. Ginecología, sífilis. 4.30-6, Nataniel 183, Teléfono 50.

Dr. MORALES BELTRAMI
Medicina general. Especialmente niños. Catedral 2257. De 1 a 2.

Dr. JUAN MONTENEGRO M.
Enfermedades de niños. Compañía 1770. Teléfono 2120.

Dr. OSCAR MELENDEZ
Medicina interna. Sífilis. Merced 778. De 3-5. Domicilio: Sazié 2007. Teléfono 2246.

Dr. MALBRAN
Enfermedades internas y nerviosas. De 2 a 6. San Antonio 684.

MANUEL MORENO
Medicina general. Particularmente pulmón, estómago, intestino. Tratamiento especial tuberculosis pulmonar. Estudios Europa. San Francisco 155. 2.30 a 4.30.

Dr. A. NUÑEZ ZAMORA
Cirugía y Ginecología, Brasil 32, Martes, Jueves y Sábado 2-6. Matucana 259. Teléfono 291. Estación.

DR. ORREGO PUELMA
Médico Hospital San Juan de Dios. De 1.30 a 2.30. Agustinas 1214. Teléfono 1217.

Dr. LUIS OPAZO F.
Jefe Policlínico Niños. Profesor Sanhueza. Compañía 3007. De 1 a 3.30.

Dr. OLBRICH
Medicina interna. Enfermedades de niños. Teléfono 282. Catedral 1488.

Dr. MARCIAL PARADA
Oídos, nariz, garganta. De 3 a 5. Santo Domingo 831. Teléfono 1859.

Dr. A. CUSTODIO - ABLETE
Medicina interna y niños. Recoleta 65. De 1.30 a 2.30. Teléfono 4365.

Dr. DAVID PULIDO I.
Enfermedades niños. Santo Domingo 1790. Teléfono 2152. De 1 a 4.

Dr. PRUNES
Estudios Europa, Jefe Clínica, piel, sífilis. Venéreas. Merced 490. Casilla 2836.

Dr. PANTOJA
Corazón, pulmón, estómago, sífilis, 2 a 4-7 a 8. Teléfono 574. Santo Domingo 1030.

GUILLERMO PUELMA
Médico cirujano, 171, Avenida Vicuña Mackenna. Ausente en Europa.

Dr. OSCAR PERALTA
Medicina general, señoras, 3 a 4.30. Prat 672. Teléfono 194, Matadero.

Dr. PAREDES F.
Ex-Jefe Clínica Prof. Korner. Enfermedades señoras. Medicina cirugía. 2-4. Amunátegui 33.

Dr. ALBERTO PANATT
Médico-Jefe Policlínico Prof. García Guerrero. Pulmón, corazón, estómago, hígado, Rayos X. Teléfono 1218. Huérfanos 1819. De 2 a 4.

Dr. NACIANCENO ROMERO
Laboratorio: Puente 582. De 5 a 7. Casilla 3371.

Dr. EDUARDO DE RAMON
Regresó de Europa. Cirugía, enfermedades señoras, 1 a 3. Agustinas 1606. Teléfono 3622.

Dr. ALBERTO RAHAUSEN
Carmen 47. De 4-6. Teléfono 3022. Riquelme 47. De 1 a 4. Teléfono 1642.

Dr. JOEL RODRIGUEZ P.
Estudios Europa. Medicina interna. Especialmente estómago, intestinos, Rayos X. De 2 a 4. Amunátegui 639. Teléfono 2810.

Dr. DEL RIO GUNDIAN
Medicina interna. De 2 a 4. Trasladóse Santo Domingo 2034.

INSTITUTO SANITAS
AGUSTINAS 1955
Laboratorio, Autovacunas Radioscopías Terapia de Radium y de Rayos X. Luz ultra-violeta. Aplicaciones eléctricas. Inhalaciones de Radium. Baños de ácido carbónico. Diatermia.

Dr. SCROGGIE
Especialidad enfermedades de niños. Jefe de Clínica de niños. Universidad de Chile. Consultas de 2 a 4 P. M. Claras 490.

Dr. SUAREZ ALVAREZ
Oculista. Jefe Clínica Oftalmología. Trasladóse Compañía 1480. De 1-3.

Dr. CESAR RODRIGUEZ LEON
Medicina interna general. Adultos y niños. 1-3. Catedral 2007.

Dr. SANTANDER
Estudios Europa. Corazón, riñón, sífilis, Rayos X. Laboratorio: Alameda 2131. De 2 a 5.

Dr. SANCHEZ DEL POZO
Medicina interna. De 2 a 4. Monjitas 559. Teléfono 3828.

Prof. Dr. SOTO PARADA
Laboratorio Clínico. Moneda 1023. De 3 a 6.

Dr. MARCOS A. SEPULVEDA B.
Laboratorio: Bandera 736. Teléfono 823. Exámenes completos sangre, orina, esputos, etc. Cultivos autovacunas. Abierto a toda hora.

Dr. CRISTOBAL SAENZ
Estudios en Europa. Afecciones médico-quirúrgicas del abdomen. Especialmente estómago. Sífilis. Rayos X. De 2 a 4. Agustinas 1889. Teléfono 3095.

CARLOS SEAMAN
Médico-cirujano. Regresó, consultas, 1.30 a 4. Delicias 2391.

GABINETE DE MECANOGRAFIA
Instituto Superior de Educación Física. Morandé 750. El Gabinete estará a cargo del doctor R. SIEVERS. Consultas: Martes, Jueves y Sábados, de 4 a 5.

O. SCHWARZENBERG Th.
Médico-cirujano. Enfermedades de niños. De 2 a 3. Santo Domingo N.o 523.

Dr. STOLTING
Oculista. Médico recibido Alemania y Chile. Compañía 1392. De 1 a 5.

Dr. HELLMUTH SIEVERS W.
Médico-cirujano. Domicilio: Molina 673. San Antonio 275. De 2 a 3 1\|2.

Dr. TORRES TORRES
Jefe Clínica, Prof Korner. Enfermedades internas y cirugía. Catedral 1249. De 2 a 5.

Dr. VEGA MACHER
Exclusivamente pulmón. Nataniel 109. De 2 a 3.30. Lunes, Miércoles y Viernes.

Dr. J. M. VERGARA KELLER
Regresó Europa. Partos, ginecología. Agustinas 828. De 2 a 4. Teléfono 2855.

Dr. RAUL VENTURA JUNCA
Médico Hospital Salvador. Medicina interna. Corazón y sangre, 4.30 a 5. Monjitas 559. Teléfono 3828.

Dr. VILLAGRA
Estudios Europa. Únicamente pulmón. Rayos X. 2-6. Dieciocho 427-A. Teléfono 134 (Parque).

Dr. JAIME VIDAL OLTRA
ex-Director Sanatorio San José. Pulmón, corazón, tubo digestivo. Laboratorio, 3 a 5. Puente 537.

Dr. G. F. VIDAL S.
Consultas: 4 a 6. Delicias 2646. Teléfono 245. (Estación).

Prof. Dr. VARGAS SALCEDO
Se trasladó Compañía 2499. Teléfono 1060. Martes, Jueves, Sábado. De 2-5.

Dr. VICUÑA HERBOSO
Jefe Clínica Servicio Prof. García Guerrero. Hospital San Vicente. Medicina interna, especialmente enfermedades del corazón. Martes, Jueves, Sábado, 2.30 a 4.30. Almirante Barroso 270. Teléfono 10..

Dr. YAÑEZ G.
Estudios Europa. Piel, sífilis, venéreas. Trasladóse Delicias 865. De 3 a 6. Casilla 618.

Dr. WAUGH ALDUNATE
Estudios en Europa. Medicina interna. Especialmente enfermedades internas, Venéreas, Sífilis. Reacción Wassermann, 2 a 4. Compañía 1853.

Dr. WEINTEIN
Estudios Europa. Enfermedades de la piel. Sífilis y venéreas. Radioterapia y luz ultra-violeta. Agustinas 1357, de 2 a 5.

Dr. WIREN
Oídos, nariz, garganta. Compañía 1060. De 2 a 2.

DENTISTAS

Dr. CERDA LOPEZ
Dentista. Atiende en la Clínica Dr. Valenzuela Basterrica. Riquelme 47. Teléfono 1642.

Dr. CLODOMIRO CONTRERAS
San Antonio 451. Teléfono 3692. Horas: 9-11 y 3-6.

Dr. A. DE LA FUENTE
Trasladóse Catedral 1230. Larga práctica. Doctor Valenzuela Basterrica.

FORTUNATO ENCINA
Especialmente puentes, placas, coronas, extracciones. Huérfanos 782.

CLINICA DENTAL FERRERIO C. Y M. VALDIVIESO MORALES
Precios módicos. San Antonio 830.

Dr. GALLARDO GONZALEZ
Estudios en Filadelphia. Consultas diurnas y nocturnas. Echaurren 26. Regresó.

CLINICA DENTAL
Guillermo Guerra e Isaac Vaisman. —Especialidad cada sección. Dieciocho 52

CLINICA DENTAL Dr. VAL... LA BASTERRICA
Atendida por Médico Cirujano... tro dentistas especialistas... 47. Teléfono 1642.

PEDRO MENDE...
Estudios Estados Unidos... Precios antiguos. Huérfanos...

ALFREDO MUÑOZ LO...
Extracciones sin dolor... puentes, placas. Tratamien... dos. Compañía 1852.

LUIS PLAZA
Diez años Jefe Clínica Prof... zuela Basterrica. Extracciones... cilles, cloroformo, Serrano... próximo Delicias.

GERMAN UGARTE DO...
Dentista. Trasladóse San... 574.

DOCTOR ROCAT
ESPECIALISTA PIORREA-ALVE... ENCIAS SUPURA... DIENTES MOVI... BOLSA COME... OF. 215...

VETERINARIOS

SCHMIDT HERMAN...
Enfermedades animales en... Llamados domicilio. San An... Teléfono 3649. De 9-11 y 1-...

HOSPITAL VETERINA...
Alberto Guerrero... Médico veterinario. Ingeniero agro... nomo. Cotapos 1186 (Indepen... Teléfono 159. Palma.

ARQUITECTOS

RICARDO MOUAT
Arquitecto. Edificio Ariztía,... piso, oficina 16.

BERNARDO MORALES
Arquitecto
Edificio Ariztía, noveno pi... cina 8. De 6 a 8 P. M.

OFICINA DE CONSTRUCC... Económicas y de Ren... E. LEOPOLDO NAVARRETE
Morandé 67. Teléfono 31... 380.

EDUARDO TASSO
Construcciones, transforma... reparaciones. Honorarios:... ciento. Huérfanos 1235.

MATRONAS

SARA OSORIO DE GONZ...
Matrona. Pensionado particu... ra partos y curaciones... Asistencia a domicilio. Ro...

PENSIONADO PARTICU...
Mercedes Rojas, Matrona... g, 930 Recibo enfermas... internas. Consultas toda ho...

MATRONA BRAZO
Recibo pensionistas. Atiendo... micilio. Inyecciones. Huérfa... 2460.

Mme. B. PRAGNAUD
Matrona francesa. Trasladóse... nida Matta 72, entre Vicuña... kenna y Santa Elena.

CLINICA PRIVADA DE A... TRICIA
Doctora Reyes, Matrona Giné... ta. Establecimiento moderno... do por dos cirujanos especia... Recibo enfermas de todas partes... país. Partos. Precios módicos... sultas gratis. Esmeralda 6...

PENSIONADO Dra. VICENTE...
Recibo enfermas de provincia... ses, días. Asistencia complet... tos 50 pesos. Turnos perman... San Diego 57.

ANA G. VARGAS BARR...
Partos. Recibe pensionistas... Americana 627.

MATERNIDAD PARTICULA...
Recibo pensionistas. Partos... 60 pesos. Curaciones. Consultas... tis. San Diego 267.

CARMELA TORO G.
Partos. Asistencia toda hora... enfermas. Matucana 642.

VARIOS

GONORREA E IMPOTEN...
Debilidad vital y gonorrea... afecciones, prostatitis. Supuran... por más crónicas que sean... pocos días, garantías. Sistema... vo. Dr. Winkelmann, 2 a 5... da 880. De 2 a 5.

POMPAS FUNEBRES
"LA CONFIANZA"
...letos a precios sin competencia.
SAN ANTONIO 62
(Entre Moneda y Alamoda)
TELEFONO INGLES N.o 689

...gardo M.
(Q. E. P. D.)
...que fueron sus ... y compañeros, se sirvan ... sus restos hoy Lunes 24, a las 3 P. M. El cortejo saldrá de Patricio Lynch 921. El Comité. Yungay.
EL PRESIDENTE.

PATENTES DE INVENCION

Al Ministerio de Industria y Obras Públicas, se han presentado los siguientes inventores, pidiendo que se les conceda patente de privilegio por los inventos que se indican:

El señor **CAMILLE DEGUIDE**, de Enghien, Francia, para "Un procedimiento para tratar las melazas de la caña de azúcar, a fin de recuperar el azúcar que contienen".

Se da este aviso en cumplimiento de las disposiciones reglamentarias correspondientes y a los efectos de las oposiciones o reclamos que pudieran presentarse.

El jefe de la Oficina de Patentes de Invención.

28-D.

Compañía de Sastres de ... gista
Dividendo N.o 151

En conformidad a lo acordado por el Consejo Directivo, se repartirá a los señores Accionistas un dividendo de

$ 1.75 POR ACCION

que se pagará por el Banco de Chile en Valparaíso y Santiago, desde el 3 de Enero de 1924.

El registro de Accionistas permanecerá cerrado desde el 20 del actual hasta el 3 de Enero próximo, ambas fechas inclusives.

Valparaíso, 15 de Diciembre de 1923

CARLOS DEL CAMPO N.
Gerente

3-E.

CHACRAS
EN SANTIAGO VENDO

A POCOS MINUTOS DE ALAMEDA

$ 500,000, AL ORIENTE. 70 HECTAREAS REGADAS, 20 DE VIÑA, bien tenida, 45 alfalfadas. Terrenos de migajón profundo, explotados en pastería, talajes, hortalizas, esparragueras, plantaciones frutales y lucrativa industria con maquinaria moderna movida eléctricamente. Magnífica y extensa casa con múltiples agrados, teléfono y toda clase de edificios muy valiosos.

Entra en el precio existencias con valor comercial superior a $ 120,000. Entrega inmediata.

$ 195,000. 23 HECTAREAS REGADAS, con suelos de primera calidad, explotados en lechería, cultivos intensivos, plantaciones, etc. Dividida en 9 potrerillos. Cierros alambre y reja. Toda clase de árboles frutales, parrones; 6,000 álamos; 4,000 eucaliptus. Excelente casa-habitación. Galpones lechería, de forraje, de animales. Casa administración, de inquilinos. Silo Broock nuevo. Deuda: $ 70,000.

ALFREDO TAGLE RODRIGUEZ
CATEDRAL 1137.— CASILLA 3132

Sólo por $ 26.80

El mejor regalo para las fiestas de Pascua y Año Nuevo lo proporciona la

Casa de Miguel Aguió...
CALLE PUENTE N.o 577
Bajo la campana de la Bomba

1 Botella de Vino añejo
1 Botella de Pisco
1 Botella de Oporto
1 Botella de Jarabe
1\|2 Botella de Sidra
2 Latas de Paté de Foi.
1 Paquete de galletas
1 Pan de Chocolate

1 Lata mermelada duraznos
1 Lata mermelada de peras
1 Lata mermelada de membrillo
1 Lata de sarchichas de Frankfort
1 Lata de Sardinas de Noruega
1 Lata Miel de Palma
1 Lata de Guindas al jugo

LUTOS

Encontrará usted el mejor surtido en plaza, en el

MANTO ELEGANTE

PASAJE MATTE 28
Especialidad en Tocas y Sombreros de Crepe y Georgette
La Casa no tiene Sucursal

¡NO PIERDAN SU TIEMPO!
VISITEN LA MUEBLERIA Y PELETERIA BERLIN
BANDERA 125

Existe una gran realización de muebles y pieles por balance. Visiten y consulten nuestros precios, y se convencerán que es la única casa que no tiene competencia en el ramo, y cuenta con su propia fábrica, también se atiende pedidos de provincias con embalaje y puesto en la estación, gratis. Se atiende toda clase de instalaciones para oficina.

¡NO CONFUNDIR!
BANDERA 125

25-D.

SASTRERIA LA MARINA

Ternos sobre medida, casimires importados, entrego con grandes facilidades de pago.

14- BANDERA -14

D.25

MADERAS ELABORADAS
OFRECE A PRECIOS MUY BAJOS
"LA REPUBLICA"
BARRACA Y FABRICA: DOMEYKO 2384, ENTRE Av. ESPAÑA Y REPUBLICA

Fabricación de Puertas, Ventanas, Galerías y Persianas
Hay existencia para entrega INMEDIATA

CARPINTEROS: Hay completo surtido de batientes, palillos, pelnazos, centros y marcos.
MOLDURAS: Gran surtido y se hacen sobre medidas.
MANGOS para escobas y plumeros, lisos y torneados.
LISTONES para pisos, cielo parquet y zócalos.
ROBLE para envigado de 2 x 6, 2 x 8 y 2 x 10, hasta 10 metros de largo.

CARROS N.os 17 y 18 DEJAN A LA PUERTA
TELEFONO 18 (Parque) — CASILLA N.o 301
Comunidad M. Escobedo M.

24-D.

PROPUESTAS PUBLICAS

PARA EL PUERTO DE CONSTITUCION

Pídense propuestas públicas para la construcción de las obras de este puerto.

Las propuestas se abrirán ante el señor Ministro de Hacienda el 1.o de Julio de 1924, a las 3 P. M.

Bases y antecedentes en la Comisión de Puertos
AGUSTINAS 1291

Teñir Luto
— EN CASA —

es fácil, rápido y seguro con

NEGRO REFORMADO
BRAUNS "CORONA"
(Anilina alemana legítima)

En todas las buenas boticas.

29-D.

Boticas Unidas

Cítase a junta general extraordinaria, de la Sociedad Boticas Unidas, para el día 31 del presente mes, a las 5 de la tarde, en el local de la Sociedad, Huérfanos y Ahumada, con el objeto de tratar de la instalación legal de la Sociedad.

EL DIRECTORIO.

Santiago, 21 Dic. 1923.

25-D.

Se VENDE
Automóvil Buick

Verdadera ocasión. En perfecto estado. Neumáticos flamantes. Tratar de 5½ P. M. adelante, con

ORREGO
CATEDRAL 1037

24-D.

OPORTUNIDAD

Se vende a precios de ocasión:

Un cepillo de mesa para fierro, una tijera punzón, un motor a vapor, dos ventiladores, una romana para pesar hasta 12 toneladas, un condensador de vapor, dos bombas, dos calderos horizontales, poleas y transmisiones de varias dimensiones, 10 vigas fierro doble T., y varios artículos de maestranza.

Todo en perfecto estado.

Se admiten ofertas por el lote.

TRATAR CON:
JORGE. MARIN. G. — Hotel Helvetia

24-D.

$ 145

TRAJES DE VESTON, sobre medida de casimir de ... novedad.

CLUB DE TERNOS PERMANENTE, $ 5.00 SEMANALES
SE RECIBEN HECHURAS DESDE $ 75.00

Sastrería J. L. Poblete
SAN DIEGO 1356

¿QUIERE USTED

conocer un sistema original de rifa? Visite hoy en la noche el Bazar Yáñez e International Ring. Alameda, entre Morandé y Teatinos, frente al Circo.

Entretenga sus niños

Con los ingeniosos juegos publicados en "La Nación", los días Domingos. Con sesenta centavos obtendrá uno de ellos impreso en cartulina.

Crema Araucana

Quita manchas, pecas, espinillas y empeines de la cara.

Pídase en todas las Boticas.

Compañía Chilena de Electricidad Limitada

Se convoca a los señores Accionistas a Junta General Ordinaria conforme al Artículo 28 de los Estatutos para el Jueves 27 de Diciembre de 1923, a las 5 P. M., en las Oficinas de la Compañía,
SANTO DOMINGO 789

Santiago 12 de Diciembre de 1923

EL DIRECTORIO

D-27

Compañía Chilena de Electricidad Limitada

Para los efectos del artículo 32 de los Estatutos queda cerrado el Registro de Accionistas, desde esta fecha hasta el 27 del presente, inclusive.

Santiago, 12 de Diciembre de 1923

R. F. HAYWARD
Gerente General

D 27

Panadería

MUY BUENA SITUACION
INSTALACIONES MODERNAS, DOS HORNOS
TIENEN ENCARGO DE VENDER

HENNIN, HUGO & LEIGH
GALERIA ALESSANDRI N.o 9 — CASILLA 90

CREMA DE ROSAS DE HURT

SEMI - LIQUIDA
Poderoso embellecedor del cutis
Pídala en las principales Boticas.
POR MAYOR: DAUBE Y CIA

LA NACION

Santiago, 24 de Diciembre de 1923

LAS LEYES DEL PERSONAL DE LAS INSTITUCIONES ARMADAS

Hace algunas semanas, y por un período relativamente breve, fué conmovido el país por un movimiento de opinión y de prensa suscitado desde estas columnas bajo la inspiración del bienestar del personal de las instituciones armadas y la eficiencia de las mismas.

Aquel movimiento correspondía a una sentidísima necesidad pública y a una aspiración de equidad, y produjo resultados inmediatos y considerables. La superioridad militar y naval, impulsada por el espíritu justiciero y previsor del Ministro de Guerra y Marina, General Altamirano, entró a preocuparse seriamente del grave problema, de la situación de la oficialidad de ambas instituciones. Comisiones especiales de Generales y Almirantes se reunieron con el objeto de estudiar y proponer las reformas de legislación conducentes a la solución más equitativa para los intereses de la oficialidad joven y más conveniente para el servicio. Es sabido que una y otra finalidad son interdependientes de modo ineludible. La falta de expectativas y de garantías económicas para el porvenir aleja de las filas a los elementos más capacitados, los más útiles, lo que al generalizarse se traduciría en un irremediable descenso del nivel técnico.

Considerando una y otra situación, se prepararon por las comisiones mencionadas diversos proyectos de reforma. El principal de ellos, en lo que atañe al Ejército, es el que modifica los períodos y condiciones de retiro. Es, en realidad, el que contiene el germen fundamental de solución del problema. Debemos lamentar hoy que sea precisamente ese proyecto el que el Ejecutivo ha desestimado al preparar los mensajes con que estas reformas van a ser sometidas a la sanción legislativa.

El Consejo de Estado ha recibido, para prestarle acuerdo, los proyectos de reforma de la ley de planta y de la ley de ascensos, y uno que provee a un aumento de sueldos. Medidas excelentes, necesarias que, sin duda, consultan los intereses de la oficialidad, pero que de ninguna manera llegan al fondo del problema, que subsiste siempre con toda su trascendencia.

Es aún más desalentadora la forma en que se ha encarado la situación del personal de oficiales de la Marina de Guerra. Toda la labor realizada a este respecto ha venido a condensarse en un proyecto de aumento de sueldos.

Es bien poco. Es nada, si se le compara a la magnitud y al alcance del problema a cuya solución se dirigen las aspiraciones de la oficialidad y las de quienes tienen exacta noción de los peligros que entraña para la eficiencia y el valor bélico de la Marina de Guerra el retiro prematuro y forzado por imprescriptibles imposiciones de la vida, de los elementos más aptos y mejor preparados.

En todos los proyectos que sobre estas materias ha confeccionado el Ejecutivo sobre la base de los estudios de las Comisiones a que nos hemos referido, no se consulta ninguna medida que diga relación con este aspecto cardinal, el más serio, del problema. Sin modificar las leyes de retiro en forma que abran un porvenir relativamente halagador a la oficialidad de las jerarquías medias e inferiores, se mantendrá inalterada la situación de injusticia y de positiva inconveniencia nacional que inspiró nuestra reciente campaña.

Queremos esperar todavía que el no envío del proyecto respectivo al Consejo de Estado no corresponda a una resolución definitiva. En verdad se trata de un asunto algo complejo en sus pormenores y, aunque dilucidado ya en condiciones concluyentes por las Comisiones especiales, justificaría cualquier plazo razonable que el Ejecutivo quisiera darse para estudiarlo maduramente.

Debemos, entretanto, hacer el balance nada consolador entre las aspiraciones que inspiraron la campaña de opinión que recordábamos y la situación creada por lo que hasta el momento actual se ha hecho en orden a satisfacerlas. Tenemos próximos a ser sometidos al Congreso:

1.o Proyecto de reforma de la ley de planta; 2.o Proyecto de reforma de la ley de ascensos, tendiente a proteger la carrera de los oficiales más aptos y meritorios; 3.o Proyecto de aumento de sueldos.

Estos tres proyectos se relacionan con la situación de la oficialidad del Ejército. Con respecto a la de los oficiales de Marina sólo se ha presentado hasta ahora un proyecto de aumento de sueldos. La desigualdad en las providencias adoptadas en favor de ambas instituciones es manifiesta.

Pero en todo caso, tanto en el Ejército como en la Armada, el problema fundamental no es contemplado en forma alguna. Lo que se ha pedido, porque así lo reclaman urgentemente el interés del servicio y el legítimo bienestar de los oficiales, es la reforma de la ley de retiro.

De todas maneras, y por el momento, deseamos encarecer la necesidad de que el Congreso aborde sin dilación el estudio de estos proyectos. Toda demora en su despacho llevaría el desaliento al seno de nuestras instituciones armadas, y defraudaría una fuerte aspiración nacional. Hemos dicho y repetido muchas veces en estas columnas un concepto que no debe perderse de vista: no podemos aspirar a tener un Ejército y una Marina que por su material de Guerra y por el monto numérico de su personal corresponda a todas las eventualidades a que una nación está expuesta; pero tenemos el derecho de esperar y la posibilidad de conseguir instituciones armadas que por su competencia técnica, su eficiencia y su espíritu y por el bienestar de sus miembros correspondan al más alto interés de la República.

¡BIENVENIDO!

por IGNACIO SERRANO.

A la cabeza de un grupo de paladines de una bella idea, amplia y humana y moderna, regresará esta tarde a Santiago S. E. el Presidente de la República, don Arturo Alessandri.

Ha sido la suya una marcha de gloria al través del país, y victorioso, indomable, más templado que nunca su ánimo de hierro después de conocer el sentir de las nuevas democracias del Sur de Chile, con un gesto de triunfador y una palabra de apóstol, llega hoy el mismo hombre que la voluntad soberana de las masas populares, apoyadas por un grupo numeroso de todos los partidos ansiosos de renovación, proclamara como Primer Mandatario del país.

Resistido, atacado, combatido y traicionado, adorado por la inmensa mayoría del pueblo que ha roto cordones de policía y no ha temido las culatas de los rifles que abrían calle y formaban barreras para que pasase, puede decir el Excmo. señor Alessandri que no hay ni ha habido recuerdo en el país de una jira más triunfal que la que él viene de realizar. Jamás hombre público, ni mandatario, ni huésped de honor, ha tenido como él una recepción más entusiasta, más sincera, vibrante y espléndida, en cada una de las numerosas partes por donde el convoy presidencial atravesara.

Me ha sido preciso verlo para poder comprender la verdad de lo que había oído en numerosas ocasiones. No estaba yo en Chile cuando la campaña presidencial de 1920, y ha sido solamente ahora en Ñuble que he visto agolparse, estrujarse y aullar de entusiasmo, al pueblo, a la burguesía y a muchísimos otros de rancia prosapia, para ver de cerca y para tocar con la mano al hombre intrépido, altanero y humilde, bravo y talentoso, que encarna en su persona la idea de la Alianza Liberal.

Y es preciso decirlo muy alto para que repercuta en todo Chile desde Tacna a Magallanes: no se puede juzgar por el sentir de Santiago, el de todo el país; no pueden ser las pobladas de las haciendas vecinas a la capital, traídas aquí cada vez que es necesario dar número a un comicio público, ni tampoco un grupo de políticos que se resisten a dar y hacer gobierno, porque les ata a cada uno de ellos y a muchos en general, el interés creado de toda una comunidad, lós que interpreten con su opinión, que bien poco vale, el sentir de la inmensa mayoría de un país ávido de renovación y que clama y que grita:

—"¡Gobierno!"

Durante años de años tuvo la Unión Nacional la sartén por el mango; hizo y deshizo y fué quien marcara el primer "record" de las artimañas extraordinarias; la primera combinación política que hiciera un milagro; resucitar los muertos de Colina; los primeros muertos que aparecieron ejerciendo todas las facultades electorales de los vivos: votar en unas elecciones de famosa memoria. La aventura aquella es sólo un botón de muestra.

No se habla ya en las filas de la Unión Nacional de los méritos o de las condiciones de los candidatos; se mira sólo la caja electoral; la amoralidad deliciosa de algunos, ha llegado a cotizar sillones del Senado, como cualquier agiotista cotiza valores de Bolsa o acciones fraudulentas.

No ha faltado quien lanzara la idea, para amedrentar a otros y como arma netamente política:

—"¡Vamos a la dictadura. El país se pierde! ¡Este es un crimen de lesa patria!"

Y Juan Pueblo, que tiene más sentido común que muchos que ven amenazadas sus rentas y disminuídos sus haberes insolentes, se ha encogido primero de hombros y luego ha dicho en un grito de fiera:

—"¡Gobierno... queremos Gobierno!!", y ha vuelto los ojos al apóstol de su idea, al hombre que nada quiere ni espera para sí, al hombre que desde la cúspide de su gloria escribiera hace poco sobre una roca:

"Soy un desengañado de todos los demás hombres"... al mismo que, rompiendo moldes enmohecidos, ha tenido la gallardía de decir en público que no permitirá que se burle la ley en la elección complementaria de Ñuble, con un remedo de registros, con un remedo también de elección y con una calificación que no tendría siquiera un remedo de conciencia y de decencia.

Cuando las pasiones partidaristas decaigan, cuando se rompa el parapeto postrero en que se atrincheran los últimos que tejen y entretejen la maraña de los intereses creados en el Senado, habrán de aceptar esos mismos hombres la sinceridad y el valer de ese otro hombre sobre cuyo pecho va terciada la banda que representa el Mando del País, y habrán también de comprender que si a los gritos halagüeños de

—"¡¡¡Dictadura!!! .... Dictadura!!!" que muchos piden, ha contestado el Presidente con una sonrisa, es porque lleva dentro de sí el esclavo del Emperador Augusto, que le recuerda que aún es hombre!

¡Bienvenido, Excelencia!

I. S.

LA ASOCIACION GENERAL DE PROFESORES DE CHILE Y LOS MAESTROS ARGENTINOS

por VICTOR TRONCOSO M.

Señor Director:

No hay duda que no están equivocados los que dicen que la verdadera fraternidad de los pueblos deben hacerla los diversos componentes de estos, poniéndose frecuentemente en contacto. Confiar a los políticos de oficio, (que son los únicos que se creen con derecho para estas cuestiones), se tiene como resultado la desorientación y desconfianza en que se debate el mundo entero.

Cuando la masa se acerca, cuando la masa se conoce, se estima y se preocupa de los asuntos que hoy en día están entregados a los diplomáticos y a los políticos de profesión únicamente, entonces sí que es difícil e imposible torcer la mentalidad de los pueblos y echarlos unos contra los otros.

Estas ideas que venimos exponiendo parece que germinan con admirable rapidez, por cuanto día a día se están repitiendo hechos que las confirman.

El grupo de profesores argentinos que actualmente nos visita, está dando una prueba elocuentísima de lo que está germinando en el alma de los pueblos.

Llegaron silenciosamente, sin protocolo de ninguna especie. Esa manera de llegar a una parte cuando se tiene el propósito de ser como se es, de ver lo que debe verse y no que le presenten las cosas ex-profeso. Esto es lo que se llama auscultar el alma de los pueblos, pero auscultarla bien. Es esa la misión del maestro; auscultar el alma humana, pero dejando que esa alma se manifieste tal como es y no como quiere que sea el auscultador.

Más o menos en la misma forma silenciosa con que ellos han procedido, lo han hecho los miembros de la Asociación General de Profesores de Chile, al invitarlos a su hogar social con el objeto de darse un estrecho abrazo.

Es, sin lugar a dudas, el acto más trascendental que ha ejecutado la Asociación en el presente año.

¡Fué una escena elocuente, conmovedora y edificante!

El presidente de la Agrupación Santiago tuvo frases muy felices para exteriorizar el sentimiento del magisterio chileno para los maestros argentinos. "No es, dijo el señor Gatica, un grupo de maestros chilenos únicamente, el que os da la bienvenida; es algo más; es el alma del magisterio nacional que habla por boca de esta sociedad que tiene hondas raíces en los rincones más apartados de la República"... "Vosotros no sois extranjeros en esta tierra"...

A su turno, el presidente de la delegación argentina, señor Herrera, habló en forma magistral al agradecer la manifestación de que eran objeto.

Difícil es traducir fielmente el pensamiento del orador, máxime si se trata de una improvisación. Dijo más o menos el señor Herrera, aunque estas no son sus propias palabras: "Os agradezco esta manifestación en nombre de los maestros argentinos, los que están formando el alma argentina, siguiendo la ruta que le trazaron O'Higgins y San Martín y demás padres de estas naciones hermanas; os agradezco en nombre de los padres argentinos, los que viven pensando en la unión sincera y estrecha de los dos pueblos; os agradezco en nombre de las madres argentinas, las que desde la cuna forman la confraternidad americana en los corazones tiernos de sus hijos; os agradezco en nombre de los niños argentinos que llevan en sus almas virginales retoños regados por savia nueva"... "Finalmente deseo que este abrazo de profesores hermanos, se repita continuamente; eternamente; mientras tengan vida los dos pueblos"...

El discurso del señor Herrera produjo honda impresión en los maestros presentes.

Señor director: Las palabras del presidente de la delegación argentina no eran simbólicas; correspondían a la realidad, pues la delegación se compone de maestros, ciudadanos de otras reparticiones, de esposos con sus esposas; de niños y niñas a cargo de su padres, etc., etc.

Los profesores argentinos han demostrado ser expertos sembradores y conquistadores de sentimientos de solidaridad americana. Traen toda clase de elementos...

Esto pasa en los precisos momentos en que casi todos los Gobiernos americanos impulsan la implantación del rifle escolar, en que se habla de tirar bien al blanco... y en que se trata de aumentar los elementos bélicos...

Mientras en la altura se arman, en el llano se abrazan.

V. T. M.

UNA GRAN FIESTA

por SANTIAGO VICUÑA SUBERCASEAUX.

En estos tiempos en que, a fuer de vivir de sorpresas, habremos de terminar por no sorprendernos de nada, cabría preguntarse si no es amable, si no es nuevo hacer la caridad sentados a la mesa de un banquete.

Antaño los que, en rara ocasión, ejercían el **santo oficio** de seres caritativos, prestaban sus buenos servicios en hospitales y lazaretos, restañando crueles heridas o exponiéndose a contagios virulentos. Los mecenas de otra época que a fe que los hubo y muy grandes, preferían abrir la bolsa cuando estaban por enmudecer los labios y cerrarse sus ojos; y los incautos que se atrevían a tomar a su cargo la recolección de fondos para tal o cual obra pía, cargaban, apostólicamente, con la adusta terquedad de esos magnates que no sabían desprenderse en la vida de aquello que debía serles tan inútil después de su muerte.

Los hombres de hoy día, a expensas de una civilidad cada día mayor, de un innegable, creciente buen gusto, hacen la caridad a flor de vida; realizan actos de largueza y misericordia cuya madurez y cuyo perfume ellos mismos recogen, prestándole al ambiente que los rodea, a la propia familia el más alto relieve, de la más pura felicidad, la que emana, espontáneamente, de toda obra de bien.

Las colectas callejeras se llevan a efecto, con demasiada frecuencia, es cierto; pero con un buen tono, una sana alegría, una requisitoria tan indulgente que ya el rubor no sube a las mejillas de las que piden sino a las de los que no saben dar.

Así, por hoy, se trata, no de sentarse a cavilar de un distante testamento que, acaso, pueda conmover vuestras más delicadas fibras ni, tampoco, de calarse guantes y sombrilla para salir por esas esquinas caldeadas a repicar una que otra insignia de cartón sobre la zolapa de tanto mal educado. Se trata, no más, que de asistir a un banquete exquisito, seguido de baile diáfano.

El local elegido es el de las tribunas del Club-Hípico; su organizadora la bienhechora señora doña Marta Aldunate de Subercaseaux; la fecha la de la noche del Año Nuevo, la del 31 de Diciembre.

Se ha concertado de tal modo su arreglo, que, esa noche las Tribunas van a relampaguear, invitando a todo Santiago a la fiesta, iluminándose como un faro poderoso que le señale a todos el camino de **las Mil y dos Noches.** Se ha dispuesto que sus parterres, sus verandas resplandezcan como en un amanecer apocalíptico, que se incendien las fuentes de sus jardines, mecedoras y rugientes, como si el Sol bajase a bañarse en ellas. Sus altas terrazas irradiarán torrentes de luz y, acaso, si no va a ser imposible para las parejas que huyen en los ascensores como flechas de acero, hacia sus altas torres, encontrar un paraje quieto y umbroso, donde hacerse un juramento bajo las pálidas estrellas.

Terminada que sea la gran comida que se servirá en pequeñas mesas; agotadas las exquisiteces de un **menu**, que es un poema culinario salpicado de las burbujas del Roederer, comenzará el baile y se bailará al grande aire, sin fregua sin fatiga, o hasta que las cuatro orquestas que acompasarán la fiesta se declaren **Knock-out.**

Y habrá, aquí y allá, mesas y kioscos de exquisitos refrescos y de exquisitas bebidas que le irán prestando nuevos ímpetus a las danzas y al discurso.

¡Una fiesta inmensa!

Y si tal ha de ser la fiesta, inmensamente más grande es el fin a que está destinada.

¡La Asistencia Pública!

¿Quién podrá decir que no ha tornado alguna vez sus ojos hacia ella como en una suprema esperanza, y quién que haya reclamado su auxilio no la ha escuchado llegar jadeante, sollozando su bocina que semeja pedir, a voces, libre paso a la salud y al consuelo?

¿Quién que hasta hoy no ha recibido su caricia estará libre de solicitar su protección mañana, hoy mismo?

Pero; a qué hablar de lo que es la más grandiosa de las instituciones nuestras; a qué recordar a sus fundadores, a sus protectores, a sus profesionales infatigables si están en los labios y en el corazón de todos.

No es, tampoco, nuestro propósito enaltecer, recomendar lo que de por sí está tan enaltecido que supera las esferas humanas.

La envidia de algunos, el egoísmo de otros le restan fuerzas, desgraciadamente, a sus grandes designios, a sus humanitarios propósitos, a sus inmensas ansias de bien público.

Los servicios que presta a domicilio pasan hoy día de cuarenta mil y la subvención fiscal que sigue recibiendo, es la misma que se le fijó en 1913, cuando sus servicios comenzaban a hacerse sentir en la ciudad. Y agréguese a esto que cada año ha ido marcando un progreso en sus actividades e instituciones; que se han iniciado las sucursales 3 y 4 aún inconclusas; que se ha creado el servicio nocturno permanente, la botica de urgencia y se ha adquirido un espléndido material esterilizado para las operaciones a domicilio.

Se han comprado terrenos que duplican la extensión de los primitivos locales y se han creado dos pabellones de pensionados, modelos de higiene y de confort.

El Dispensario Permanente cuya construcción se ha empezado, será una sección de Asistencia Pública en que podrán seguirse curando, a cualquiera hora del día a los que hayan sido atendidos en la Central o en las Postas sucursales. Allí encontrarán médico a quien consultar, en todo momento, las personas de escasos recursos que requieran atención urgente; un servicio dental de emergencia vendrá a salvar una necesidad tantas veces sentida y en las noches un departamento especial estará a disposición del público para la atención de las enfermedades llamadas de trascendencia social.

Todo eso importa 300,000 pesos, y en esta hora en que se agotan los recursos mientras quedan más vivos que nunca el entusiasmo y el empeño de sus administradores es cuando la ciudad, la directamente beneficiada, debe dar todo lo que falta a la nueva organización. Vivimos una época en que la solidaridad humana prima sobre todo y es necesario no cegarse en odios políticos, en mezquindades inservibles, cuando sangra el corazón de los hombres que sufren sin remedio.

S V S

CONTADOR
con mucha práctica para negocio agrícola e industrial, necesítase para el Sur. Exíjense muy buenas recomendaciones. Presentarse por escrito a Casilla 3000, indicando edad y estado civil hasta el 30 del presente. Buen sueldo, casa, comida y gratificaciones.
25-D.

LABORATORIO CLINICO
— DEL —
Dr. Leonidas Corona T.
Delicias 868. — Teléfono 2483
Reacción Wasserman. Sección de Química. Sección de Bacteriología.
Tratamiento de las bronquitis crónicas.
AUTOVACUNAS
INSULINA
para el tratamiento de la Dievetes.

Viña
Santa Hilda
Necesita repartidor de vinos con clientela y vendedor, activo conocedor de la plaza.
Eyzaguirre 1462
24-D.

VINOS
Errázuriz - Panquehue
Sólo para paladares delicados.
Pida estos exquisitos vinos al agente en Santiago.
LUIS GONZALEZ Z.
SANTA ROSA 835.—TELEFONO 464, ATADERO

FUNDOS Y CHACRAS
VENDO LOS SIGUIENTES:
6 EN SAN FELIPE
5 EN LIGUA
5 EN RAMAL CALERA
3 EN PETORCA
2 EN LIMACHE
6 EN CASABLANCA
2 EN LLAY-LLAY
3 EN QUILLOTA
25 EN SANTIAGO
3 EN SAN BERNARDO
2 EN NOS
6 EN RAMAL MELIPILLA.
4 EN BUIN
5 EN PAINE
8 EN RANCAGUA
2 EN GRANEROS
4 EN REQUINOA
3 EN ROSARIO
4 EN RENGO
2 EN PELEQUEN
5 EN NANCAGUA
3 EN LAS CABRAS
6 EN SAN FERNANDO
2 EN TINGUIRIRICA
5 EN CHIMBARONGO
10 EN CURICO
4 EN MOLINA
15 EN TALCA
7 EN LINARES
5 EN PARRAL
10 EN CHILLAN Y SAN CARLOS
15 EN CONCEPCION Y RAMAL DE CHILLAN A TOME.
4 EN ARAUCO
15 EN BIO-BIO
6 EN MALLECO
2 EN ANGOL
3 EN RENAICO
1[illegible] EN CAUTIN
22 EN VALDIVIA
8 EN OSORNO Y LLANQUIHUE
ALEJANDRO GREENE CRUZAT
(Sección Fundos)
ALEJANDRO GREENE VALVERDE
TEATINOS 86 — CASILLA 3722

Ebonita en Planchas
de la mejor calidad y en todas dimensiones.
Ofrece:
FUNDICION LIBERTAD
LIBERTAD 53 Y 58

ALQUILERES
LOS PROPIETARIOS NO PAGAN COMISION
AVENIDA PROVIDENCIA.—Muy bonito chalet de 2 pisos, recién construído. Consta de: 5 dormitorios, con 2 piezas de baño anexas, hall, salón, escritorio, comedor, repostero, despensa, subterráneo, pieza de servidumbre con su pieza de baño anexa, 3 terrazas. Garage con habitación para el chauffeur. Galpones para juego de los niños. Jardines y huerto totalmente plantado. Gallinero. Además, la casa tiene calefacción central para las piezas de baño, 2 chimeneas; todos sus pisos son de parquet, y hay teléfono. Luz eléctrica y gas. Canon: $ 1,250 mensuales.
REPUBLICA.— A un paso de Delicias. Elegante casa en bajos. Consta de 6 dormitorios, salón, antesala, comedor, escritorio, 2 patios, galería cerrada con vidrios, 3 piezas de toilette, dos instaladas, repostero. Cocina, puerta falsa para el servicio, 3 piezas de servidumbre, con su pieza de baño. Luz eléctrica y gas. Canon: $ 1,300.
CARLOS OSSANDON B.
168.— BANDERA — 168

Desclarincilladoras
PERNOLLETS
Acabamos de recibir una partida que ofrecemos lista para entrega en ésta.
Oscar Spoerer & Co.
BANDERA 24. — CASILLA 7560

LLEGO
UN NUEVO Y VARIADO SURTIDO DE
ARTICULOS ELECTRICOS
muy apropiados para
REGALOS
para
PASCUA
AEG Cía. Sudamericana de Electricidad
Bandera esq. Santo Domingo
LAMPARAS
de todos estilos para Salón, Salas, Dormitorios, etc.
Ventiladores Eléctricos
DE TODOS TAMAÑOS
Para dar mayores facilidades a nuestra distinguida clientela, nuestro almacén permanecerá abierto hasta las 7 P. M., exceptuando los días Sábados.
24-D.

AGRICULTURA

ESTADO DE LA AGRICULTURA

por ROG.

Anormalidades climatéricas.— Sus efectos han sido beneficiosos para los pastos.— El atraso de lás chacras.— Buenas perspectivas de los árboles frutales. — Los alfalfares. — No hay epidemias en la ganadería.— El estado general agropecuario es favorable.

Las condiciones climatéricas durante la última quincena, han sido algo anormales en relación con la época del año, pues se han producido lluvias en la región central y especialmente en el sur del país y nublados con tiempo fresco en la región Norte. Estas lluvias no han producido perjuicios, sino más bien beneficios para los pastos, aún cuando siempre provocan un atraso en la madurez de los cereales; pero resultados perjudiciales no se han producido en forma importante.

En la región norte se está en plena cosecha de cereales y en la región central también se está cosechando en la zona de la costa y se principian las siegas en la zona central. Hasta ahora se estima el resultado francamente favorable, pues no se presentan enfermedades, el grano se presenta bien lleno y se cree que la cosecha puede calificarse, hasta ahora, como buena, aún cuando las trillas no han principiado y éstas serán las que darán el dato definitivo. En la región sur, los trigos se presentan muy buenos, no hay polvillo colorado ni hay perjuicios de importancia provocados por las últimas lluvias.

Las chacras han sufrido atrasos, no sólo a causa de la siembra tardía, sino tambin a causa de las lluvias últimas y de lo fresco que se ha manifestado el tiempo, lo que contribuirá al resultado de que la cosecha será apenas regular. Ya se han dado las primeras limpias, se han hecho las aporcas de los cultivos que la necesitan y también se han combatido algunas de las enfermedades que suelen presentarse en las chacras, tales como el pilme, las cuncunillas, pulgones, etc.

Las arboledas frutales, en general, se presentan muy buenas, aún cuando en algunas localidades se nota poca carga en los manzanos. Las viñas también se presentan bien y bastante cargadas. Los árboles no sufren de enfermedades especiales, fuera de las corrientes en el país y que sólo algunos agricultores combaten oportunamente.

La ganadería se presenta en buenas condiciones, pues los pastos ya están totalmente desarrollados en el Norte y en el Sur han quedado de poco tamaño, pero hay abundancia de ellos.

Ya se ha practicado el primer corte para la henificación y en los alfalfares se está cuidando el segundo corte que se da en el próximo mes.

Enfermedades en forma epidémica no hay, pues en ciertas localidades se presentan casos aislados de fiebre aftosa que casi ha desaparecido totalmente. También se presentan casos de carbunclo y otras enfermedades corrientes en los ganados del país.

El precio de los productos agrícolas se mantiene bajo y esto perjudica grandemente a la agricultura.

En general, podemos considerar que el año agrícola se presenta en condiciones más que regulares y que la cosecha ha de confirmar este hecho que anotamos.

R

LA PRODUCCION DEL AZUCAR DE BETARRAGA EN EL PAIS

por ROBERTO OPAZO G.

En la prensa diaria hemos leído algunos reportajes que se han hecho a comerciantes relacionados con el comercio del azúcar en el país, a los cuales se les pedía su opinión sobre la influencia que podía tener el trust del azúcar, recién formado en esos días, sobre el precio de este artículo.

Después de epilogar cada uno en relación con su interés comercial, según parecía desprenderse de dichos reportajes, se preguntó sobre la posibilidad de producir el azúcar en el país, por medio del cultivo de la betarraga y después de negar la posibilidad de tal producción se citaron como ejemplo las diversas iniciativas emprendidas con tal objeto, para concluir diciendo que este cultivo no es económico y no podrá emprenderse en el país.

Aun cuando la opinión anterior la consideramos que no es suficientemente imparcial por el origen que tiene, sin embargo vamo a manifestar que no sólo es posible en la actualidad este negocio, sino que es seguro si el Gobierno le presta la ayuda efectiva que necesita y que no ha tenido antes de ahora.

Los ensayos practicados años atrás no pueden servir de base para decir que esta producción no podrá emprenderse en el país, pues esto sería negar la evidencia de que las condiciones económicas de la producción han variado completamente y además bien sabemos que la primera fábrica rudimentaria establecida en Ñuñoa, no sólo no fué ayudada por el Gobierno sino que combatida ante el temor de perder los derechos de importación del azúcar, que en esos años eran cuantiosos y no se veía cómo reemplazarlos. La fábrica de Buin concluyó porque fué destruida en 1891 y la de Parral bien se sabe que fracasó por falta de capital, como razón principal, habiendo muchas otras, como lo antiguo y dispendioso del procedimiento que ahí se empleaba, etc.

Conociendo estos datos, relacionados con las tres tentativas emprendidas en más de cincuenta años, creemos que no dan base para decir que éste continúa siendo un negocio imposible.

Desde varios años atras muchos particulares, la Refinería de Penco, el Servicio de Agrónomos Regionales, etc., han emprendido ensayos culturales en todo el país y siempre se ha constatado el buen rendimiento que se obtiene, el buen porcentaje sacarino de la betarraga y que los gastos de cultivo son inferiores a los que se hacen en los países betarragueros. Siendo esto así, nos quedaría por considerar si hay en el país extensión suficiente de terreno para emprender su cultivo.

Para producir la cantidad de azúcar que importamos, necesitamos cultivar al año treinta mil hectáreas de betarraga y como este cultivo no debe volver al suelo sino cada cinco años, necesitamos 150,000 hectáreas de terrenos aptos para el cultivo de esta planta.

Tenemos más de 1.100,000 hectáreas de terrenos regados, todos aptos para producir esta planta; pero los ensayos culturales y estudios practicados, nos han llevado al convencimiento que los terrenos regados no son los más económicos para su cultivo. Debemos buscar los terrenos de secano y numerosos ensayos nos permiten establecer que en todos los valles del río Bío-Bío al sur, su cultivo de secano se practica sin inconveniente y la totalidad de los terrenos de cultivo, sean en altos o en valles permite su cultivo desde el costado sur del río Imperial y Cautín, hasta el río Aysen que es la parte más austral en donde se han hecho ensayos.

Si en los alrededores de Renaico hay más de 20,000 hectáreas de terreno apropiado y la vega del Imperial tiene más de cien mil hectáreas apropiadas a este cultivo, el río Budi tiene muchos miles, lo mismo que los grandes valles de todos los ríos que siguen al sur del Imperial, siendo que ya hemos dicho que todo el terreno de cultivo es apropiado para este cultivo, podemos establecer, sin temor de ser contradichos, pues nuestra afirmación se basa en ensayos ya hechos y no en palabras, que tenemos en el sur varios millones de hectáreas de terrenos apropiados donde elegir las 150,000 hectáreas que se necesitan para hacer un cultivo regular de esta planta.

En el río Valdivia y sus afluentes hay muchos miles de hectáreas especialmente apropiadas a este cultivo, como ocurre en el río Bueno y sus afluentes; la Isla de Chiloé, etc., etc. En resumen terrenos adecuados y condiciones climatéricas las tenemos buenas en su grado máximo. Siendo esto así ¿por qué no se ha desarrollado esta industria? nos preguntará el lector.

—La razón es sencilla: se necesitan las fábricas que elaboren la betarraga y éstas cuentas muy caras y los capitalistas no aventuran su dinero si no hay seguridades absolutas en un negocio. El azúcar importado goza de garantías que no permiten dar base permanente a un negocio y si a esto se agrega la especulación mundial que se hace con este dulce, es fácil presumir que sin garantías nadie establecerá un nuevo negocio que necesita invertir fuertes capitales.

La comisión designada por el Gobierno para estudiar este asunto, ha debido abarcar el problema bajo sus diversos aspectos, para llegar a establecer las causas que impiden su implantación, buscar los medios para resolver esta dificultad teniendo presente las condiciones del país y las que necesita la nueva industria, sin perjudicar los negocios de Refinerías actualmente existentes. Creemos que la solución que se propondrá al Gobierno, cumpliendo todas estas condiciones, resuelve el problema en forma satisfactoria y que cualquiera solución que quiera tomarse en pro de esta industria, deberá basarse en los mismos estudios que ha emprendido esta comisión.

ROG

ANTES DE COMPRAR

VACUNAS

CONTRA EL CARBUNCLO

impóngase de los precios e inmejorables resultados que han dado en 136,185 animales vacunados en 1922 lás que prepara el

INSTITUTO BIOLOGICO

:-:-: DE LA :-:-:

Sociedad Nacional de Agricultura

SAN FRANCISCO 2291, TELEFONO 58, SAN MIGUEL

NOTA: El dinero que Ud., pague por estas vacunas no irá al extranjero sino que quedará en Chile para desarrollar los servicios del Instituto y servir mejor los intereses de la Agricultura Nacional.

SILOS TASCO

A los señores agricultores y personas que se interesen por el progreso de la agricultura en general, se les invita a ver la construcción de un silo "TASCO", en en la calle Independencia N.o 1850, donde nuestros ingenieros darán durante la semana que comienza todas las explicaciones y detalles sobre su construcción.

Compañía Silos Tasco

Teléfono 4272
Casilla 2955.
Santiago

Of. Edf. Banco Anglo S. A.
Tercer piso.— Of. N.o 15.

CASE

LAS TRILLADORAS INSUPERABLES. SE CONSTRUYEN DESDE HACE 78 AÑOS

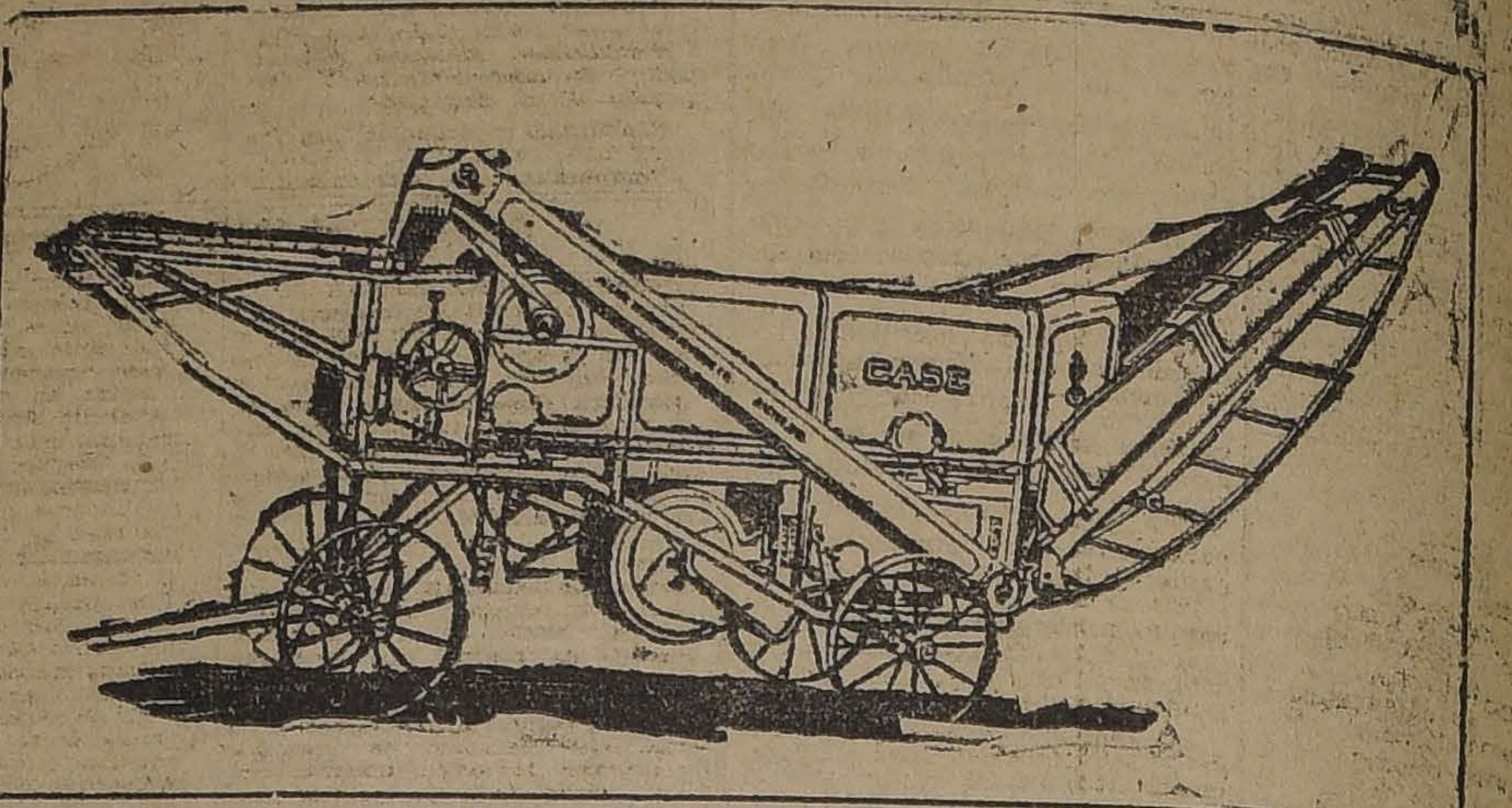

Legítimas, de probada eficacia. No se queman, de gran rendimiento, trabajo limpio, larga vida, suaves y livianas.

Tenemos listas para entrega

ENVIENOS SU ORDEN

GRACE Y CIA.
(Chile) - S. A.

HUERFANOS 1067.

Cotización de trigo entre 1914 y 1922 (Promedio mensual)

100 KILOS NETOS EN SANTIAGO.—PROVIDENCIA

AÑOS	Enero	Febrero	Marzo	Abril	Mayo	Junio	Julio	Agosto	Setiembre	Octubre	Noviembre
1914	18.60	19.85	21.50	22.50	22.50	25.—	28.—	35.—	31.65	31.75	38.—
1915	37.80	38.20	41.30	40.30	41.70	41.70	39.55	36.50	30.15	25.70	28.20
1916	20.85	20.85	19.45	22.90	22.95	24.30	24.30	23.60	29.20	29.15	31.20
1917	27.60	27.60	29.90	30.30	28.30	28.50	28.40	26.20	33.45	19.35	18.90
1918	17.85	20.10	20.95	22.60	23.60	26.60	31.10	33.25	32.15	30.60	30.15
1919	27.—	29.—	34.—	35.—	34.—	34.—	35.—	36.—	38.—	40.—	39.—
1920	36.—	36.—	42.—	43.—	47.—	56.—	58.—	60.—	56.—	55.—	56.—
1921	36.85	35.95	41.10	39.90	40.35	45.10	51.10	55.90	57.50	51.65	40.80
1022	41.25	47.50	50.30	50.10	49.30	40.—	43.70	41.95	38.50	37.25	41.40

PRODUCCION DEL GANADO DE CARNE EN LA REGION CENTRAL

por AGOR.

NECESIDAD DE PRODUCIR EL GANADO DE CARNE

Las variedades o razas especializadas para la producción lechera no resuelven el problema.—El ganado criollo como base de mestizaje industrial en la Región Central.— Debemos propagar los ganados productores de carne.

Nuestro país no alcanza a producir el número de animales vacunos que anualmente necesitan para su consumo. ¿A qué se debe esta anormalidad? ¿Acaso nos falta el terreno o las condiciones convenientes a su producción? Nada de eso, son causas diversas las que impiden que el país cuente con una masa de ganado que sea más del triple de la que actualmente tenemos y con la cual no sólo nos abasteceríamos en abundancia, sino que exportaríamos ganados por un valor superior al total de nuestra exportación agrícola.

A pesar de tener condiciones tan favorables para la ganadería, cada año debemos pagar al extranjero algunas decenas de millones de pesos para abastecer nuestro consumo de carne, lo que produce el empobrecimiento del país y ayuda a mantener el cambio bajo, sin tener ni la expectativa remota de que por exceso de producción podamos llegar a producir un abaratamiento en el precio de la carne. Sabemos que los factores que actúan, para producir esta situación, son muy variados; pero el monto de los derechos de importación tiene una importancia fundamental y los derechos que gravan la importación de animales, deben modificarse y alzarse más aún para proteger el desarrollo de nuestra riqueza.

Estamos a un paso de llegar a producir el ganado necesario para abastecer nuestro consumo, pues con dos y medio millones de cabezas de vacunos, podemos asegurar nuestro abastecimiento y la estadística nos dice que tenemos dos millones doscientas mil cabezas de vacunos. Pero el aumento de la masa de ganado no sigue a causa de la importación extranjera, debido a la crisis mundial, y esto compromete el futuro de nuestra ganadería, por las liquidaciones que provoca.

Hoy en día estamos dando gran importancia al ganado de lechería, siguiendo el ejemplo de lo que es posible hacer en los alrededores de Santiago y de Valparaíso, sin tomar en cuenta que las condiciones del país son muy diversas y que la primera necesidad es la de proveernos de carne, antes que de los productos derivados de la lechería.

Si orientáramos la campaña hacia el animal de doble fin, que produce leche en cantidad moderada y carne en buenas condiciones, no tendríamos objeción fundamental que hacer; pero aquí donde la leche no tiene precio conveniente fuera de las vecindades de las principales ciudades, no es posible estimular las lecherías a base de animales especializados con tal objeto, que sabemos dan carne de inferior calidad y en poca cantidad, como que la carne pasa a ser el residuo que queda de la explotación intensiva del animal de lechería. Con la propagación del ganado lechero no mejoramos nuestra situación ganadera, sino que la perjudicamos grandemente, si no procedemos con criterio sólido en la materia.

El problema fundamental para nosotros consiste en la necesidad de aumentar la producción del ganado de carnicería y a este aumento debemos llegar por todos los medios que nos sean posibles. Desde luego, hemos gastado todas nuestras energías en mejorar la calidad del animal de carne, procediendo al mestizaje continuo hasta hacer desaparecer los animales criollos y no hemos cuidado con igual interés las condiciones de alimentación y regalía que tales animales requieren, de donde tenemos como resultado que aún cuando nuestra masa de ganados sea muy mestiza, no corresponde su calidad a las condiciones que debería tener si no hubiéramos dejado de mano los factores indicados.

Es natural que una de las soluciones del problema consiste en mejorar la calidad, ya que no se aumenta la cantidad; pero estimamos que ningún inconveniente ha habido para aumentar la cantidad y ocupar con la dotación conveniente de animales, la totalidad de los terrenos agrícolas y producida esta situación estaba más indicado proceder a la mejora de lo existente.

Con el método que hemos practicado tenemos que las dos terceras partes de los terrenos declarados agrícolas, no tienen una cabeza de animal vacuno y que todos los terrenos accidentados de la cordillera de la costa, en donde se criaban antes miles de animales criollos están hoy abandonadas, pues, ese tipo de animal apenas existe y la práctica nos ha enseñado que el animal mestizo no sube a los cerros aunque se muera de hambre. Hoy que conocemos la efectividad del problema y que palpamos la necesidad de aumentar nuestra masa de ganados, ha llegado el momento de corregir el error cometido y volver por los animales criollos para poblar los terrenos accidentados del país.

La necesidad de estos animales criollos es considerable bajo el punto de vista de la producción de la carne, pues bien sabemos que cruzando esas hembras con buenos reproductores de ganado de carne, obtenemos mestizos de calidad sobresaliente para el matadero; pero que nunca deben emplearse como reproductores, salvo que se trate de pequeños grupos en que se practique el mestizaje continuo, y en tal caso los machos deben eliminarse en absoluto de la reproducción y sólo conservar las hembras para llegar a tal resultado.

La producción de mestizos obtenidos del cruzamiento de animales criollos con buenos reproductores de razas de carnicería, es lo que constituye el mestizaje industrial, práctica zootécnica muy beneficiosa y que nunca debió dejarse de emplear en el país.

En el sur se ha practicado el cruzamiento de vacas más o menos mestizas de Durham y otras razas, con reproductores normandos, obteniendo productos de calidad extraordinaria como animales productores de carne; pero se cometió el error de emplear dichos mestizos en la reproducción, lo que trajo el fracaso inmediato, pues, es ley zootécnica que la reproducción de los mestizos produce la variación desordenada, que económicamente hace imposible el empleo de tales mestizos en la reproducción, de ahí que sólo se destinen a la producción de carne.

Si nuestro país necesita abastecerse de carne, para evitar la importación extranjera y hacer producir a las inmensas extensiones de terrenos agrícolas que tenemos abandonados, es natural que empleemos todos los medios que sean aconsejables para llegar a tal resultado. Desde luego, démosle seguridades a la explotación ganadera, asegurándole nuestro mercado interno contra toda importación, establezcamos el servicio veterinario nacional que distribuído en todo el país, proteja los ganados para salvarlos del desarrollo de las diversas epizootías, establezcamos toda clase de estímulos para poblar de ganados la totalidad de nuestros terrenos agrícolas y dejemos de aferrarnos a dos infecuas fórmulas que nunca llegarán a abastecer al país del ganado que necesita. Un país no puede estar sujeto a fórmulas cuando se trata de abastecerse, lo lógico es que se produzca en todas partes y en cada una se propague el tipo más adecuado, correspondan estos y no a ciertas fórmulas empíricas que se desean hacer extensivas a la producción ganadera de todo el país, sin tomar en cuenta la gran diversidad de condiciones que presenta.

Larraín García
Moreno Hnos.

CORREDORES DE FRUTOS DEL PAIS

AGENTES DE "LA ALIANZA CHILENA"

ASEGURAN SEMENTERAS Y ANTICIPAN FONDOS

TIENEN PARA LA VENTA

Alfalfa Provence (origen argentino).
Trébol rosado.
Frejoles Pallares y Milagros.
Frejoles Burritos y Bayos.
Porotos Soya (para aceites).
Maíz amarillo y colorado (especiales para silos).
Maíz Eureka (para silos).

Agustinas 1114

CORREAS

Ofrecemos Correas Pelo Camello a los más bajos precios de plaza. Surtido completo de 3 a 10 pulgadas de ancho.

ANTES DE COMPRAR MAQUINARIA AGRICOLA CONSULTENOS PRECIOS

GIBBS & Co.

Catedral 1037 - Santiago

SERVICIO METEOROLOGICO DE "LA NACION"

LOS CALORES EN EL VALLE CENTRAL

ENTRE EL 21 Y 22 SE PRODUJERON LOS MAYORES CALORES DEL MES

32° a la sombra en Los Andes, 31.2° en Santiago, 32.8° en Rancagua y 31.5° en Talca.— La influencia del régimen anti-ciclónico

La segunda quincena del mes se ha manifestado mucho más calurosa que la primera, siendo esta diferencia bastante notable en el Valle Central.

Los primeros calores de importancia se iniciaron alrededor del día 18, entre Rancagua y Linares, y fueron en aumento progresivo hasta el 21 y 22, fechas en las cuales se registraron las más altas temperaturas del mes.

En el interior de la provincia de Aconcagua, las temperaturas máximas se elevaron a 32 grados centígrados a la sombra, en Santiago, sobrepasaron de 31, en O'Higgins se elevaron a 32,8 y en

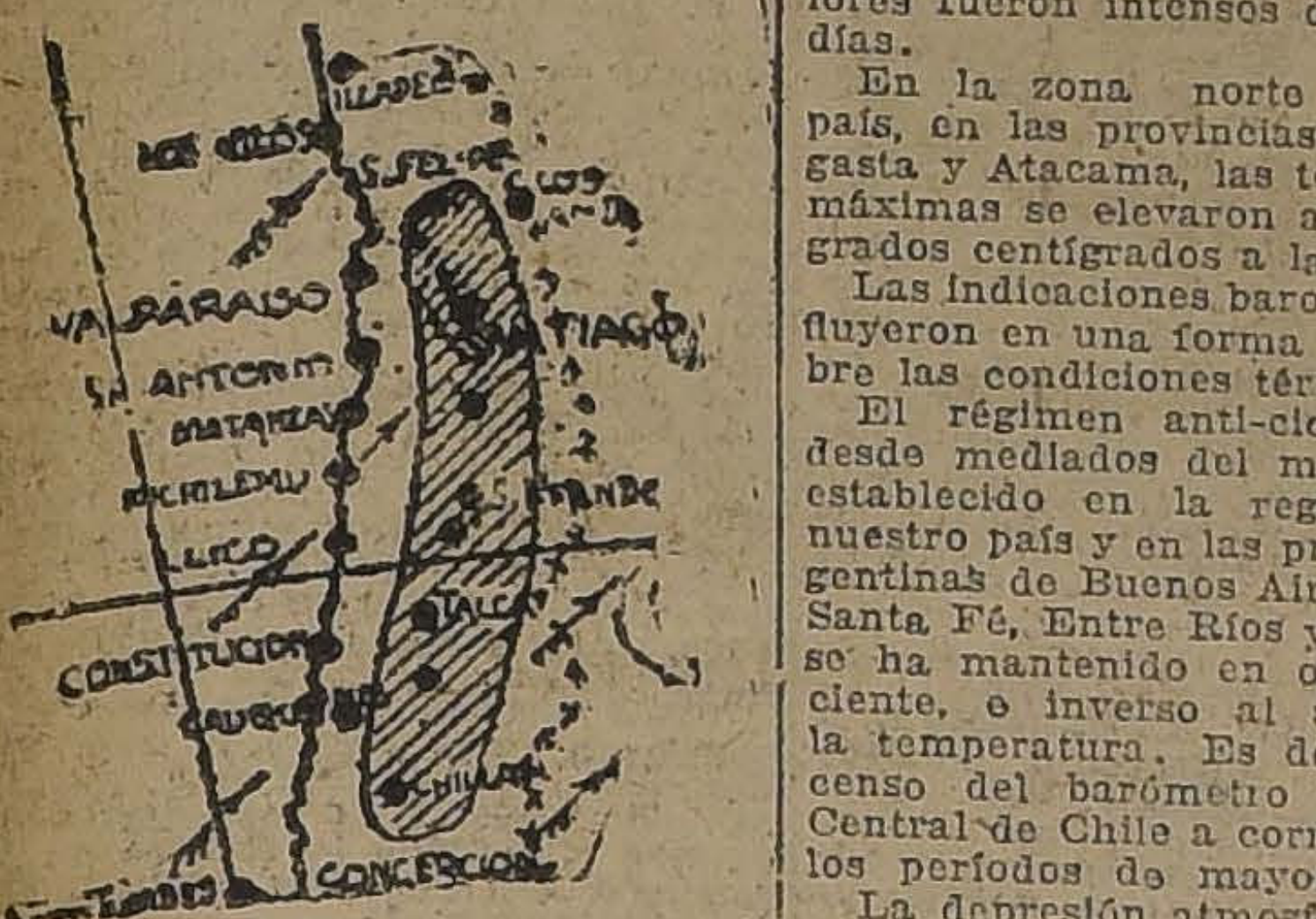

ZONA DE MAYOR INSOLACION DEL VALLE CENTRAL

Curicó y Talca oscilaron entre 30,6 y 31,5, para luego descender a 30 en el interior de las provincias de Linares, Maule y Ñuble.

Las temperaturas máximas y mínimas de Santiago, son las siguientes:

OBSERVATORIO METEOROLOGICO DE EL SALTO

Día	Máx.	Mín.	Osc.
15	28,8°	9,1°	19,7°
16	30,5°	13,2°	17,3°
17	24,7°	11,1°	13,6°
18	24,7°	5,0°	19,7°
19	22,5°	10,4°	12,1°
20	29,7°	9,2°	20,5°
21	31,2°	9,0°	22,2°
22	31,0°	12,8°	18,2°

El descenso transitorio de la temperatura — y que fué solamente local en la región de Santiago —durante los días 18 y 19, fué debido a los nublados parciales producidos por el cambio brusco que se efectuó en el régimen isotérmico. Sin embargo, desde Rancagua al Sur, el período caluroso se inició desde el 18, como puede verse en el cuadro que sigue:

Días	Max.	Min.
15	27,7	10,1
16	28,9	13,7
17	24,9	11,1
18	23,9	15,9
19	29,0	14,8
20	30,7	11,9
21	32,3	14,9
22	31,7	12,3

Las temperaturas más altas de todo el Valle Central, se registraron, como se ve, alrededor del 21 y 22.

Este período caluroso parece haber sido general en gran parte del Continente. En el interior de las provincias de Mendoza, San Luis, Córdoba, San Juan y Salta, los calores fueron intensos durante esos días.

En la zona norte de nuestro país, en las provincias de Antofagasta y Atacama, las temperaturas máximas se elevaron a más de 30 grados centígrados a la sombra.

Las indicaciones barométricas influyeron en una forma definida sobre las condiciones térmicas.

El régimen anti-ciclónico que, desde mediados del mes se había establecido en la región sur de nuestro país y en las provincias argentinas de Buenos Aires, Rosario, Santa Fé, Entre Ríos y Corrientes, se ha mantenido en orden decreciente, e inverso al aumento de la temperatura. Es decir, el descenso del barómetro en la zona Central de Chile a correspondido a los períodos de mayor calor.

La depresión atmosférica secundaría del 21, que registro un mínimum en Santiago inferior a 713 milímetros, correspondió a la temperatura máxima de 31,2 grados centígrados a la sombra.

En los mapas isobáricos generales de la América del Sur, que se construyen diariamente en nuestra Oficina de Previsión del Tiempo, puede observarse claramente que las líneas isotermas de mayor temperatura, se agrupan alrededor de las depresiones atmosféricas, secundarias, tal como ha acontecido durante los días 18, 19, 20 y 21, con la garganta barométrica que se extiende entre Mendoza y Puerto Madrym en la República Argentina.

Las condiciones isobáricas de la semana pasada han sido desfavorables a la producción de abundantes precipitaciones acuosas en nuestro país. Solamente, se han registrado lluvias parciales e intermitentes en la región de Chiloé, Huafo, Raper, Punta Arenas y Punta Dunjeness.

En todo el valle central el rocío ha sido muy abundante y en Lonquimay se han producido frecuentes heladas. Las temperaturas mínimas, en este punto han descendido uno y dos grados bajo cero en los últimos días, en contraposición a los grandes calores observados en el resto del país.

B.

OBSERVACIONES METEOROLOGICAS LOCALES

23 DE DICIEMBRE DE 1923

Presión atmosférica, m/m., a 0° y 45° lat.: 7 h., 716.1; 14 h., 715.5; 21 h., 715.6.

Humedad relativa o/o: 7 h., 54 o/o; 14 h., 29 o/o; 21 h., 41 o/o.

Tensión del vapor de agua, m/m.: 7 h., 11.0; 14 h., 8.6; 21 h., 8.8.

Temperatura del aire, 0° C.: 7 h., 22.8; 14 h., 29.0; 21 h., 21.9.

Dirección del viento y grado Beaufort: 7 h., calma; 14 h., S-1; 21 h., S-1.

Velocidad, metros por minuto: 7 h., ——; 14 h., 118; 21 h., 96.

Nebulosidad (décimos) y densidad: 7 h., despejado; 14 h., despejado; 21 h., despejado.

Visibilidad y titilación (de 0 a 4): 7 h., 2; 14 h., 2; 21 h., 3-2.

Temperatura del aire, máxima: 30.9° A LA SOMBRA.

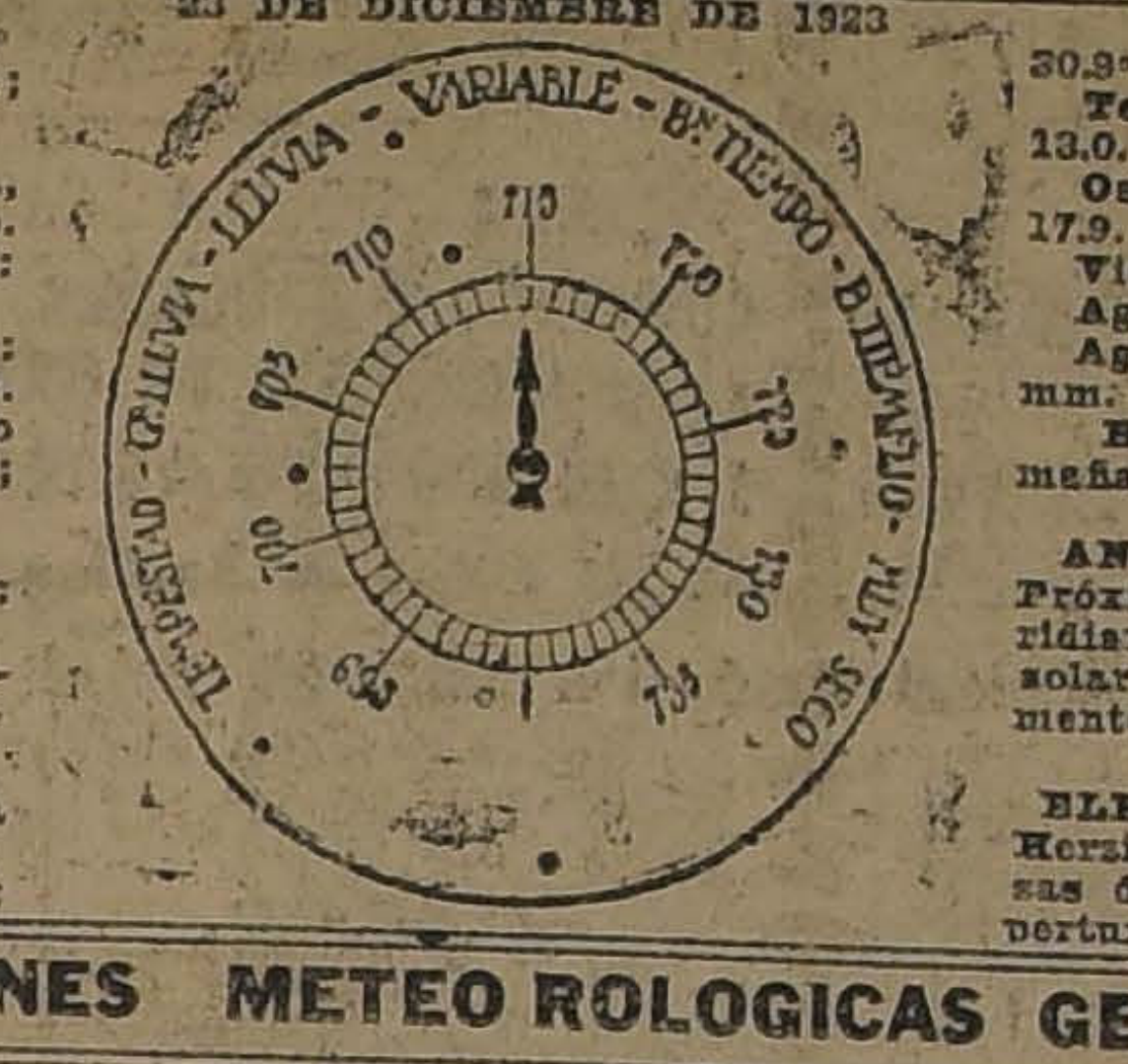

Temperatura del aire, mínima: 13.0.

Oscilación térmica en 24 horas: 17.9.

Viento dominante m/m: Sur.

Agua caída en 24 horas: 0.0 mm.

Agua caída hasta la fecha: 380.6 mm.

Hidrometeoros: ROSIO en la mañana.

ANOTACIONES GENERALES.— Próximamente pasará por el meridiano central, la gran mancha solar que ha aparecido últimamente.

ELECTROMETEOROS. — Los Herzianoscopios registran intensas descargas, procedentes de una perturbación lejana hacia el SE.

OBSERVACIONES METEOROLOGICAS GENERALES

PRESION ATMOSFERICA. — La presión se mantiene bastante baja en la región Central del país y en las provincias argentinas de Mendoza, San Juan, Córdoba y San Luis. Esta depresión relativa, se prolonga por una garganta barométrica que se extiende por el Sur hasta Puerto Madrym, uniéndose con las bajas presiones de la región Austral.

A ambos lados de esta zona de depresión, existen centros anticiclónicos de alguna importancia y que están situados, uno al WSW. de Isla Mocha, con un máximum de 765 milímetros, y otro en las provincias de Entre Ríos y Corrientes, en Argentina.

En la región de Magallanes y de las Islas Falkalnd, se desplaza una gran depresión ciclónica, con un centro de baja presión que presenta un minimum aproximado de 740 milímetros. A partir de los 43 grados de Latitud Sur, el gradiente barométrico es muy pronunciado.

VIENTOS. — Los vientos han sido bastante débiles el día de ayer en gran parte de la Zona Central del país, siendo causa de esto, las escasas diferencias locales de presión entre las provincias de Aconcagua y Linares. Los vientos del Sur moderados soplaron durante la tarde en todo el Valle Central y en la costa.

Hacia la región Sur, sin embargo, la fuerza del viento fué bastante considerable. En las provincias de Concepción, Bío-Bío, Malleco, Cautín y costa de Arauco, se dejó sentir un fuerte viento Sur durante la tarde.

En la Zona Norte, han predominado fuertes vientos del Sur-Oeste, entre Taltal e Iquique. En todo aquel sector se ha levantado gruesa marejada.

Reina un violento **TEMPORAL** de viento Norte en la región comprendida entre Chiloé, Isla Huafo, Cabo Rapper y Punta Arenas.

TEMPERATURA. — Los intensos calores que desde hace algunos días se han dejado sentir en gran parte del país, han continuado durante el día de ayer.

El período caluroso es general en casi todo el continente. En la República Argentina las temperaturas máximas han alcanzado a más de 35 grados centígrados.

En la Zona Norte del país, la temperatura se ha mantenido bastante elevada. En Tacna se registraron ayer 31 grados centígrados a la sombra. En el interior de Tarapacá y Atacama, las máximas han oscilado alrededor de 30 grados.

En la Zona Central, las mayores temperaturas se observan en la región comprendida entre las provincias de Aconcagua y Linares. En San Felipe se registraron 33 grados centígrados a la sombra, en Quillota 31, en Santiago 30.9, en Rancagua 31.7 y en Curicó 30.8. Las temperaturas mínimas no han descendido bajo cero.

NEBULOSIDAD. — La nebulosidad ha sido bastante escasa en la región Central del país, pero no así en el resto, donde frecuentes nublados y neblinas han cubierto grandes extensiones del territorio.

En la costa de la Zona Norte, se produjeron durante la mañana camanchacas y nublados en Arica, Tocopilla, Taltal, Chañaral, Caldera y otros puntos del interior. Por lo general, la nebulosidad disminuy en el curso del día.

En la Zona Central, la repartición de la nebulosidad fué diferente en el Valle Central y en la Costa. En San Felipe, Los Andes, Santiago, Rancagua, San Fernando, Curicó y Talca, la atmósfera permaneció completamente despejada. En Los Vilos, Valparaíso, San Antonio, Matanzas, Pichilemu y Constitución, se produjeron neblinas en la mañana.

En la Zona Sur, la nebulosidad aumenta desde la provincia de Malleco.

HIDROMETEOROS.—Ha llovido con intermitencias durante el día de ayer en gran parte de la región extremo Sur del país. Las precipitaciones hasta las 7 horas de la mañana se sobrepasaron de 4 milímetros en Chiloé. Isla Huafo, Cabo Raper, Evangelistas, Oasi Harbour, Puerto Zenteno y Punta Dunjenes.

En la costa de las provincias de Cautín, Valdivia y Llanquihue se produjeron lloviznas durante la mañana, que no dieron una precipitación total, superior a un milímetro.

En toda la Zona Central el rocío ha sido abundante.

Durante el día de ayer se ha desarrollado un gran **TEMPORAL MARITIMO** en el océano. En Juan Fernández, Isla Mocha W., Chiloé e Isla Huafo se ha observado **MAR MONTAÑOSA**, según las observaciones radio-telegráficas de las 20 horas.

ANUNCIOS METEOROLOGICOS

Continuará el buen tiempo en la Zona Central. — Grandes calores

CARACTERES GENERALES DEL TIEMPO

La situación isobárica actual es bastante interesante, por cuanto determinará dos regimenes atmosféricos más o menos definidos, separados por una zona de transición.

I. Régimen de buen tiempo general, vientos moderados del Sur y temperatura **CALUROSA** en las provincias de Antofagasta, Atacama, Aconcagua, Valparaíso, Santiago, O'Higgins, Colchagua y Talca.

II. Régimen mixto de transición con nublados locales, temperatura menos calurosa y fuertes vientos del **SUR**, entre las provincias de Linares y Malleco.

III. Régimen de alteraciones atmosféricas parciales, con nublados, neblinas y lloviznas en la costa, temperatura moderada y vientos del Norte desde la provincia de Cautín al Sur. Los fenómenos atmosféricos aumentarán la intensidad progresivamente hacia la región de Chiloé, reinando **TEMPORAL** desde dicha región hasta Cabo Raper.

ANUNCIOS PARA LA ZONA NORTE

Continuará el buen tiempo general en toda la zona, con nublados locales durante la mañana en la costa, que desaparecerán en el curso del día.

Fuertes vientos del Sur en las costas de Atacama y Antofagasta. En todo aquel sector se producirá gruesa marejada.

La temperatura continuará bastante calurosa en el interior.

ANUNCIOS PARA LA ZONA CENTRAL

Persistirá el buen tiempo fijo en gran parte de la Zona Central. Los **GRANDES** calores continuarán el Valle Central. Las máximas se elevarán por sobre 30 grados a la sombra en San Felipe, Los Andes, Santiago, Rancagua, Rengo, San Fernando, Curicó, Talca, Linares y Chillán.

Predominarán los vientos del Sur moderados.

ANUNCIOS PARA LA ZONA SUR

Se desarrollarán alteraciones atmosféricas desde la provincia de Cautín al Sur.

Los nublados y neblinas afectarán grandes extensiones durante la mañana.

Se repetirán las lloviznas en Cautín y Valdivia.

La temperatura del aire, a causa del cambio de tiempo, sufrirá un descenso sensible, manifestándose relativamente moderada.

Predominarán los vientos del Norte, desde Valdivia al Sur.

ANUNCIOS PARA LA COSTA

Se desarrollarán alteraciones atmosféricas en la costa de la Zona Sur, a partir de la provincia de Arauco y reinará **TEMPORAL** desde Chiloé a Cabo Raper.

Entre Arauco y Llanquihue se producirán neblinas y lloviznas durante la mañana.

En las costas de la Zona Central se producirán nublados parciales que desaparecerán luego.

Desde Corral al Sur predominarán los vientos del Norte, soplando con gran intensidad en Chiloé, Isla Huafo y Cabo Raper.

Se levantará gruesa marejada desde la costa de Maule al Sur.

NOTA. — Estos anuncios se transmiten diariamente por radiotelefonía a todo el país.

Sobresalientes en inteligencia, salud y hermosura y los que procuran mayores satisfacciones a sus padres son los niños que toman

YODARSIL

LA CRISIS SISMICA DE LOS ANDES MERIDIONALES

por JULIO BUSTOS NAVARRETE.

LOS TERREMOTOS DE COLOMBIA Y MEXICO

Poco tiempo ha, que en estas mismas columnas se estudió la catástrofe sin precedente en los últimos tiempos que asoló las lejanas tierras del Japón. Frescos están aún los recuerdos del gran terremoto de Atacama que originara tan cuantiosas pérdidas materiales y humanas, y si hemos de seguir levantando actas catastróficas, en beneficio de inventario, citaremos el terremoto único, que no tiene comparación posible con los anteriores, y que se verificó en Persia, con una duración total de cerca de tres horas!!!

Con esta sola enumeración, queda evidentemente comprobado que la tierra no duerme, y por el contrario, pasa por un intenso período de actividad.

La geosinclinal que rodea el Pacífico está en un equilibrio instable. Las grandes diferencias geológicas necesariamente representan fuerzas dinámicas enormes, difíciles de concebir. El desnivel existente entre el Fuji-Yama o Fuji-Sam, en el Japón, y la fosa magna de Tuscarora, depresión marina con mas de 8.500 metros de profundidad representa un desnivel geológico de 12,278 metros, en el espacio de algunos pocos kilómetros... Y después de estudiar racionalmente esto ¿es extraño que el Japón sea teatro de tan desastrosos fenómenos naturales?, Evidentemente, no. Así como en la atmósfera, entre el anticiclón y la depresión tiende a restablecer el equilibrio aéreo, originando el vendaval, las diferentes estratas de la corteza tienden a nivelarse buscando su posición normal.

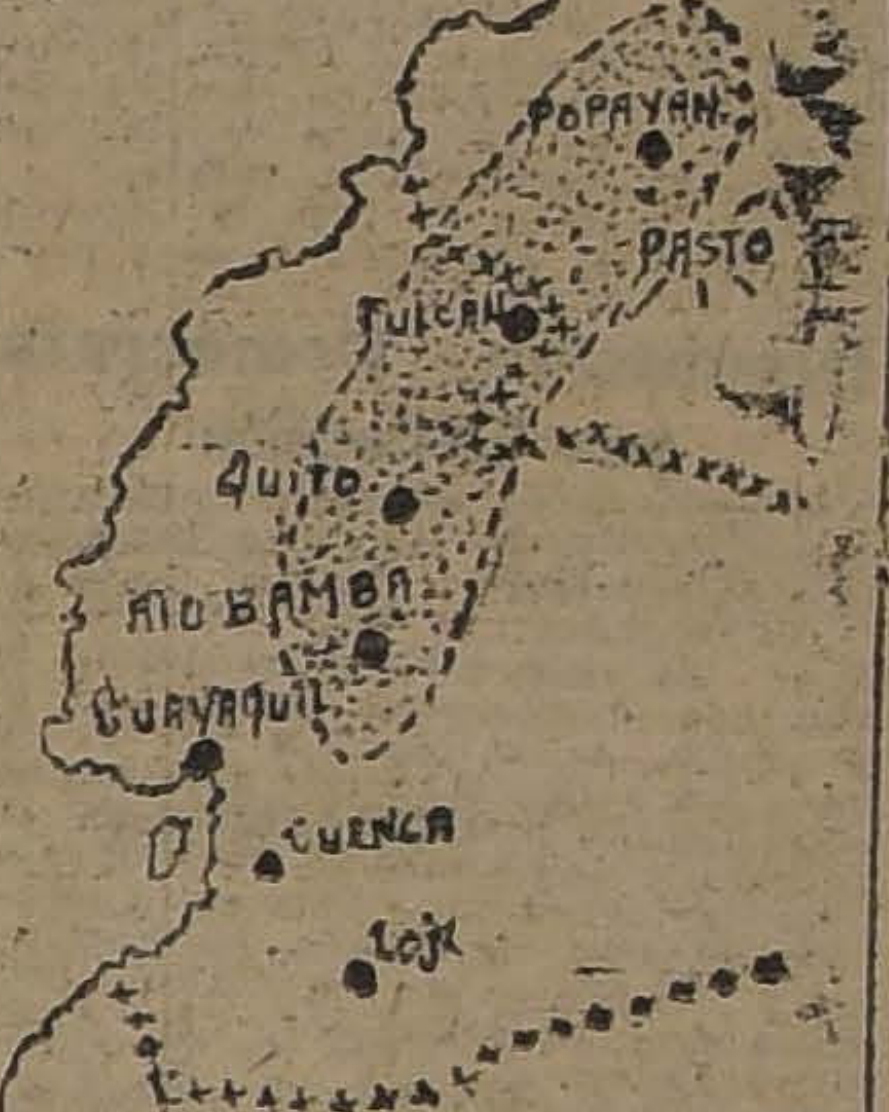

REGION AFECTADA POR EL TERREMOTO DE COLOMBIA

Y para no llevar nuestros ejemplos tan lejos, bastenos citar lo que nos proporciona nuestro propio país. Entre el Aconcagua y la depresión marina de Haekel, frente a Valparaíso, existe un desequilibrio geológico de más de 11,800 metros. Frente a Copiapó y Vallenar, está la fosa marina de Richard, frente a Arica la depresión de Bartholomew, y por último frente al Callao la fosa de Krümmel, todas con profundidades considerables y que contrastan con las altas cumbres de la Cordillera próxima.

En las costas del Ecuador y Colombia, tenemos depresiones marinas de cerca de 3,000 y 4,000 metros de profundidad, que tienen una antítesis física elocuente en el Chimborazo, Cotopaxi, y demás volcanes próximos al nudo de Pasto.

En los últimos días el cable nos ha traído en una forma vaga y desconcertante, la noticia del terremoto de Colombia. Nos ha dicho que la región más seriamente afectada por el sismo, está comprendida entre Tulcán y Pepayan, abarcando toda la frontera Colombiano Ecuatoriana.

Pero la actividad sísmica no se ha circunscrito solamente a los Andes meridionales.

Como la onda que se propaga, rompiendo el equilibrio inestable, han entrado bruscamente en actividad otros sectores alejados de la costa del Pacífico. Los temblores "ecos", han repercutido en México y en Chile.

El Sábado, entre las noticias de una revolución política, pudo verse la de la revolución terrestre. Esta última por cierto mucho más contundente. Un recio temblor con caracteres de terremoto, había asolado las lejanas regiones de Sonora, en México, originando perjuicios de consideración.

Un cablegrama de Begalez, Arizona, informaba que un violento terremoto se había sentido en Río Bavispa, Sonora, el que había destruído todos los edificios y agregaba, que habían numerosas pérdidas de vidas. La información era bastante lacónica.

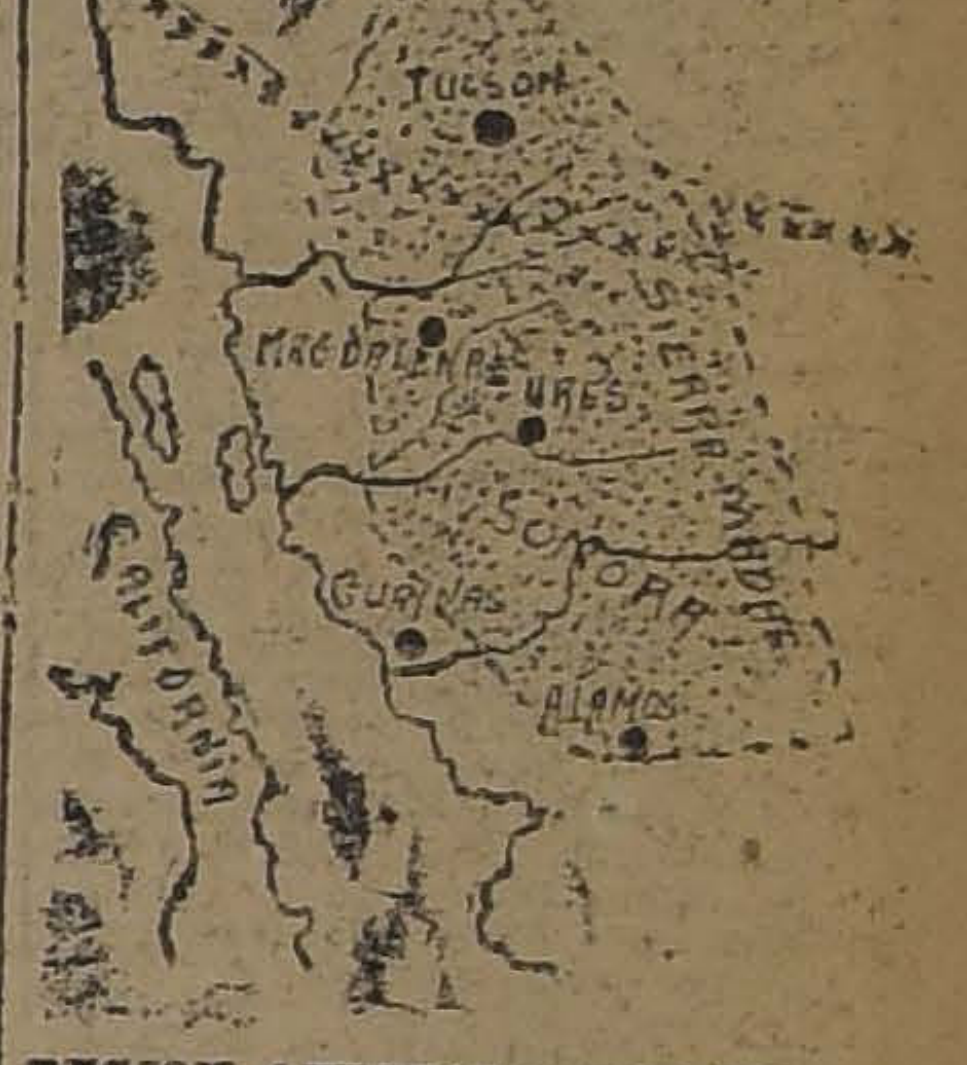

REGION AFECTADA POR EL TERREMOTO DE MEXICO

Y para terminar, con este breve resumen, anotaremos los temblores de nuestro territorio, que directamente nos interesan, en la mayoría de los casos, no por una concepción altamente científica, sino también por nuestra propia conveniencia personal.

La relativa calma sísmica que gozábamos desde hace algún tiempo ha sido últimamente rota. En el valle del Aconcagua y en la región sur del país se han dejado sentir movimientos terrestres de alguna intensidad, que felizmente no han tenido mayores consecuencias.

Nuestra aseveración sobre la crisis sísmica por que atraviesa la geosinclinal del Pacífico parece ser cierta. El tiempo lo dirá.

J. B. N.

ALGO QUE A TODOS INTERESA

El Boletín del Servicio Meteorológico de "La Nación", con los anuncios para el Verano se encuentra en venta en nuestra imprenta, agencias de venta y en las siguientes librerías:

Artes y Letras, Pasaje Matte.
Tornero, Ahumada.
Hume y Walker, Ahumada.
Zamorano y Caperán, Compañía.
Nascimento, Ahumada.
Minerva, Ahumada

El valor del Boletín es de UN PESO.

INDICACIONES ASTRONOMICAS

En el curso de la semana pasada han aparecido varias manchas solares, después de un largo período en el cual no se habían observado. El día 20, en la tarde, se presentaron a la observación telescópica un grupo de cuatro manchas. Al día siguiente, 21, pudo observarse una mancha de gran tamaño y otra pequeña.

El planeta Venus aparece todas las tardes por el Oeste, poco después de la puesta del sol. El brillo deslumbrador lo hace visible desde los primeros momentos del crepúsculo. Cada día se irá poniendo más tarde. El 31 está en su máxima latitud, heliocéntrica Sur.

Las coordenadas celestes para el día 25 de Diciembre, son las siguientes:

Ascensión recta. 20h. 5m. 52s.
Declinación sur. 21°. 59' 51".

La hora del pasaje por el meridiano de Greenwich es:

1h. 54m. 5s.

El planeta Mercurio aparece también por la tarde, a poca distancia más abajo que Venus. El brillo es el de una estrella ordinaria, y por eso es más difícil en conrario. Entre el 25 y el 30 del presente, será el período en que Mercurio se pondrá más tarde. Su brillo irá aumentando. El día 27 estará en su máxima elongación: 19° 43' E.

Las coordenadas celestes para el día 25 de Diciembre, son las siguientes:

Ascensión recta 19h. 37m. 2s.
Declinación sur 23° 16' 35".

Hora del pasaje por el meridiano de Greenwich: 1h. 25m. 12s.

El sol, alcanzó su máximum de declinación Sur (Solsticio) el día 22 de Diciembre, con las siguientes coordenadas celestes:

Ascensión recta 17h. 58m. 21s.
Declinación sur 23° 26' 46".

El día 22 fué el día más largo del año. Desde esa fecha los días han principiado a acortarse.

El día 26 de Diciembre, Neptuno está en conjunción con la Luna, encontrándose a 1° 29' Norte.

El día 31, Saturno estará en conjunción con la Luna, estando Saturno 1° 59' Sur.

LIQUIDAMOS

CAJAS CON PAPEL ESQUELA
SOCIEDAD UNIVERSO
AGUSTINAS 1250

24-D

IMPORTANTE

EL MAS GRANDE SURTIDO EN
Específicos, Drogas y Perfumería
Sólo productos de auténtico origen encuentra usted en la
Botica y Droguería Petrizzio
ESTADO 93-95.

La instalación de nuestra casa permite mantener las drogas y específicos que expendemos siempre frescos y de actividad constante.

Precios de droguería para nuestros clientes

Extensos Laboratorios para el despacho de recetas con experimentado personal.

Botica y Droguería Petrizzio
ESTADO 93-95

10.-D

AGRICULTORES

ARADOS de puntas
ARADOS de discos
RASTRAS de discos
SEGADORAS
NIVELADORAS de Caminos
Etc., Etc., Etc.

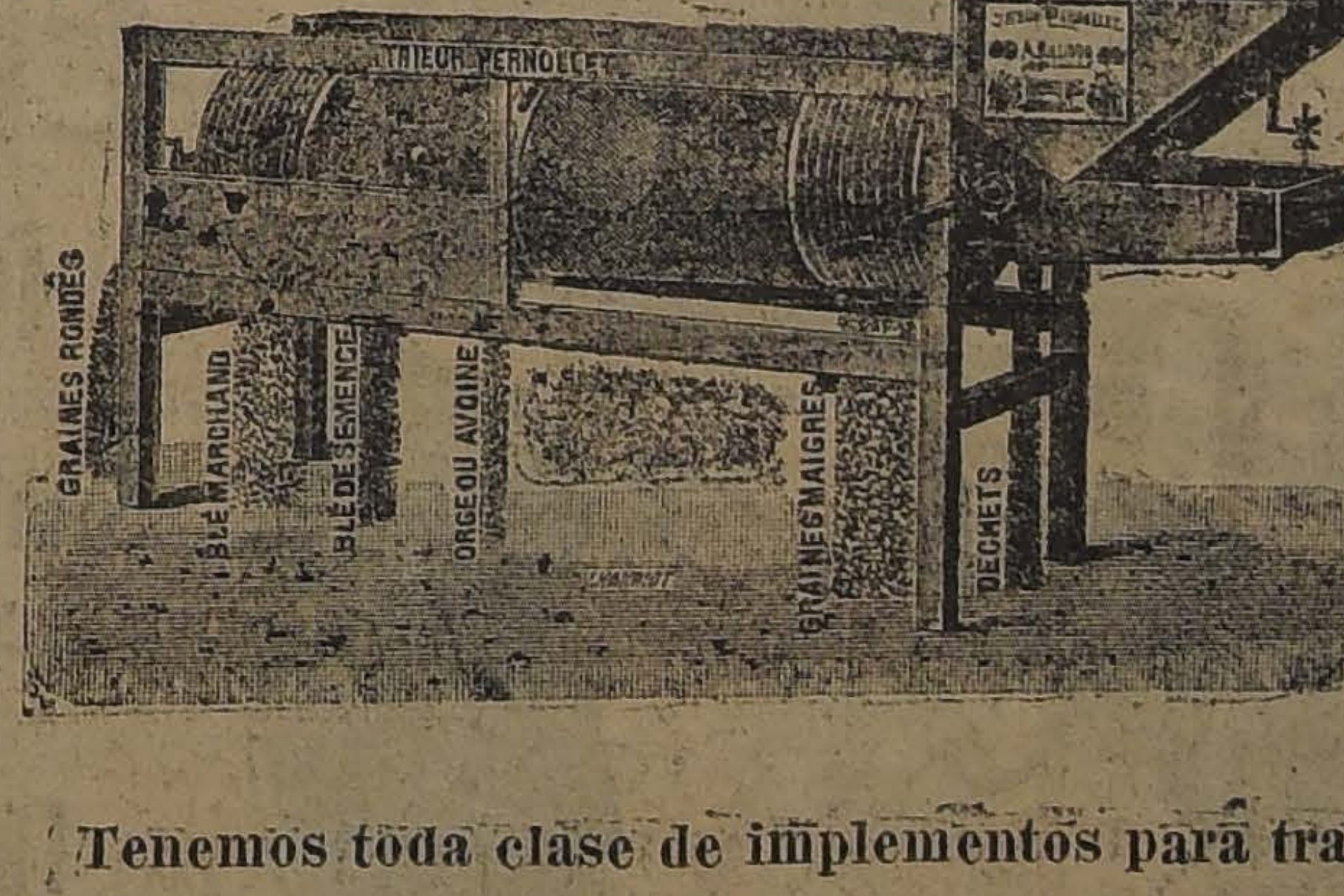

Tenemos toda clase de implementos para tractores junto con un stock completo de repuestos para los mismos.

GIBBS y Cía.

Catedral 1037 [illegible] Santiago

Tintura Araucana

PARA TEÑIR CABELLO Y BARBA EN 4 COLORES: NEGRO, CASTAÑO OSCURO, CLARO Y RUBIO.

PRECIO: $ 3.80

PIDASE EN TODAS LAS BOTICAS

Sociedad Nacional de Agricultura

Se cita a Junta General Ordinaria para el Lunes 24, a las 4 P. M., con el objeto de que los señores socios se impongan de la Memoria de la Sociedad y elijan quince consejeros en reemplazo de los que terminan su período.

24-D

CATECISMO, NITRO-OZONA

Enseña cuán sencillo es recuperar la salud y conservarla; salvarse en ataques fulminantes, apoplegía, asfixia, síncope, envenenamiento, etc., adquirir inmunidad absoluta contra los contagios e infecciones de todo género, y cuán fácil es burlar toda epidemia en su mayor apogeo, sin necesidad de imponerse privaciones, todos los flagelos habidos y por haber y el enjambre de microbios parásitos, que tanto alboroto levantan, y que sin embargo, todos en conjunto son tan inferiores a una sola idea del hombre.

PIDASE A [illegible]

LUIS LOWE
CLARAS N.o 149—CASILLA 832 — SANTIAGO

SIGUE
Nuestra Formidable Liquidación
OFRECEMOS
un hermoso lote de Relojes-Pulsera oro, desde
$ 75.00
La San Juan de Dios
DELICIAS 745
Sillas para Fiestas y Banquetes

23-D

LA SENADURIA DE CAUTIN

En nuestra edición anterior dimos cuenta de haber partido a la provincia de Cautín el diputado señor don Juan Vargas Márquez, con el objeto de imponerse de las dificultades producidas alrededor de la elección senatorial por dicha provincia y tratar de buscar una solución a ellas.

Nuestro Corresponsal en Temuco nos envía las siguientes informaciones telegráficas sobre el particular:

"TEMUCO. — "La Nación". — Las dificultades suscitadas alrededor de la senaduría de esta provincia parecen encontrarse ya casi solucionadas por el diputado señor Juan Vargas Márquez, que ayer llegó a esta ciudad procedente de la capital.

El señor Vargas Márquez habló extensamente, haciendo un rápido bosquejo de la situación política del país y haciendo ver la conveniencia de hacer un cambio de candidato a la senaduría por Cautín.

—Hay que tratar, dijo el señor Vargas, de garantizar los pactos electorales y conseguir el éxito de la Alianza Liberal en la provincia, marchando en perfecta armonía con los aliados políticos.

Diversos otros delegados hablaron también extensamente sobre la misma materia.

Entrevistado el delegado de Llaima, nos declaró que se había hecho el cambio de candidatos y que en vez del señor Gutiérrez iría el señor Vicente Adrián, de acuerdo con el sentir unánime de todas las asambleas demócratas de Cautín.

El señor Vargas Márquez regresó hoy a Santiago en el tren de las 3 P. M.—**Corresponsal.**"

LA SESION DE AYER DE LA CAMARA DE DIPUTADOS

ORDEN DEL DIA. — IMPUESTO A LA RENTA —

Continuó el debate en el proyecto del impuesto sobre la renta.

El señor Edwards Matte don Guillermo.—Pone término a las observaciones iniciadas en otra sesión y relativas a este proyecto.

Compara varias de las disposiciones del proyecto del Senado con las de la Cámara de Diputados, haciendo ver la necesidad de modificar varias disposiciones del primero.

Declara que su deseo al terciar en este debate sólo ha tenido dos objetos. Primero, deslindar responsabilidades y defender a una Corporación, el Senado que no ha merecido los ataques que se le dirigieron y se le siguen dirigiendo; y, segundo, ayudar, como siempre lo ha hecho, la buena Administración del Estado, coadyuvando en la medida de sus fuerzas a la dictación de las leyes. Por eso ha querido llamar la atención al Ministerio a fin de que no insista por amor propio en algunas disposiciones del proyecto que están destinadas a reducir el rendimiento del impuesto.

El señor Silva Somarriva.—Por su parte hace también un estudio comparativo de ambos proyectos, para llegar a la conclusión de que la Cámara debe insistir en muchas de sus disposiciones.

Por haber llegado la hora, se levantó la sesión, quedando con la palabra el señor Silva Somarriva.

Senaduría de Valdivia

A propósito de la proclamación por el Partido Radical de Valdivia del señor don Luis Serrano Arrieta, como candidato a senador, por la provincia, hemos recibido el siguiente telegrama que el Centro de Propaganda Radical de San Carlos ha enviado a la Asamblea Radical de Valdivia:

"San Carlos.— "La Nación".—El Centro de Propaganda de esta ciudad dirigió a la Asamblea Radical de Valdivia, el siguiente telegrama:

"Centro Radical "Héctor Arancibia Lazo".— Reunidos en sesión extraordinaria se acordó hacer presente a los correligionarios de esa Asamblea que el diputado por este departamento don Luis Serrano Arrieta no es digno de la confianza y alto honor que fueron a dispensarle los radicales de esa provincia, pues, su actuación parlamentaria como representante de San Carlos fué absolutamente nula, negándose en repetidas ocasiones a servir los intereses departamentales, no haciendo tampoco nada por conveniencias doctrinarias de los partidos de la Alianza y pretendiendo ir en contra de los pactos aliancistas arrebatando el sillón senatorial a la lumbrera del liberalismo chileno don Eliodoro Yáñez.

¡Por un ciudadano de esas condiciones no es posible poner tropiezos a la marcha de la Alianza Liberal y suscitar dificultades dentro del Partido que peleó siempre por sus doctrinas y por los hombres!

Saludamos a nombre del Centro a esa honorable Asamblea.— (Firmados).— **Sertorio Yáñez**, presidente.—**Alberto Vallejos**, secretario.—**Moisés Aracena**, tesorero".

Felicitación al Excmo. señor Alessandri

El Centro de Propaganda Radical "Juan Agustín Palazuelos" de Valparaíso, en sesión de 18 del actual, acordó enviar a S. E. el Presidente de la República, el siguiente telegrama:

"Valparaíso, 19 de Diciembre de 1923.— Excmo. señor don Arturo Alessandri.— Tren en marcha.—El Centro de Propaganda Radical "Juan Agustín Palazuelos" de Valparaíso, renueva a S. E. incondicional adhesión en los momentos en que el país reclama orientación clara y definida en su política. Estamos hartos de la dictadura odiosa de la mayoría coalicionista del Senado, que representa para la juventud de todos los credos liberales de verdad, el exponente etípico de la traición a los principios y el engaño aleve a sus mandantes.

"En todo momento estamos con el glorioso candidato de 1920 y el conductor de pueblos de 1923.— **Víctor González Báez**, presidente.— **Adolfo Alvial Brown**, secretario".

Leyes Constitucionales

Como se ha informado, el Sábado pasado fué despachado por la Cámara de Diputados el Mensaje que fija las Fuerzas de Mar y Tierra, quedando pendiente el que autoriza la permanencia de tropas en el recinto de las sesiones del Congreso y a diez leguas a su circunsferencia.

En la sesión que la Cámara de Diputados celebra esta tarde, se procederá a despachar esta ley.

El Impuesto a la Renta

En la sesión celebrada en la mañana de ayer por la Cámara de Diputados, se siguió tratando el proyecto de Impuesto a la Renta, dejándose algo adelantado su estudio. En estas mismas columnas damos un pequeño resumen de la sesión.

En la mañana de hoy, la Cámara continuará la discusión de este proyecto.

Diputación Demócrata por Tocopilla

Nuestro corresponsal en Tocopilla nos envía la siguiente información telegráfica:

TOCOPILLA. — "La Nación".— Ayer se embarcó el candidato a diputado demócrata por Taltal y Tocopilla, señor Máximo 2.o Venegas. Va a Santiago con abundantes antecedentes para reclamar ante el Directorio demócrata de los vicios e irregularidades cometidas en la elección interna verificada el Domingo 2 de Diciembre en Taltal, por parte de su competidor, don Anacleto López.

Los demócratas de esta ciudad en una gran asamblea celebrada antenoche pidieron a la Dirección General la nulidad de la elección interna en las Comunas de Refrescos y Aguada.

Se augura una división en el Partido en el caso de que la Dirección General no haga justicia a la reclamación.—**Corresponsal.**

Don Pedro Rivas Vicuña

Nuestro corresponsal en La Florida nos envía el siguiente telegrama:

FLORIDA. — "La Nación".—Hoy arribó a esta ciudad el diputado señor Pedro Rivas Vicuña.

Fué recibido en Estación por más de cuatrocientas personas que le hicieron entusiastas manifestaciones de adhesión a las que se adhirió el pueblo entero.

La ciudad se encontraba engalanada y elementos prestigiosos de ella le ofrecieron la más incondicional y franca adhesión.

Bajo una hermosa arboleda se le ofreció un gran banquete al que asistieron los vecinos más caracterizados y pueblo en general.

En la tarde se verificó un gran desfile en honor del diputado señor Rivas Vicuña.—**Corresponsal.**

Diputación balmacedista por Antofagasta

Nuestro corresponsal en Antofagasta nos envía el siguiente telegrama:

ANTOFAGASTA.—"La Nación".—Anoche el Partido Liberal Democrático llevó a efecto la proclamación solemne de la candidatura a diputado del [illegible] Ramón Luis Fuenzalida Cerda, quien dió a conocer el programa de trabajo que se impondrá en la Cámara.—**Corresponsal.**

Senaduría Unionista por Arauco

Noticias llegadas de Arauco nos hacen saber que en los círculos unionistas de la provincia se ha rumoreado que el diputado señor Samuel Claro Lastarria pretendería ubicar su candidatura a la senaduría por esa región.

MANIFESTACION A DON NICOLAS CORDERO ALBANO

A medio día de ayer se llevó a efecto en Melipilla la manifestación de adhesión y simpatía que sus correligionarios, elementos liberales y amigos políticos ofrecían al diputado señor Nicolás Cordero Albano.

El banquete se verificó en el Hotel 21 de Mayo, y concurrieron alrededor de sesenta comensales, representantes de todas las comunas de la agrupación.

Ofreció la manifestación el presidente del Partido Radical de Melipilla, don Carlos Valenzuela, contestando el festejado, usando de la palabra a continuación los señores Luis A Luco, Julio Saldaño, Nazario Chacón del Campo y otros.

Asistieron: don Nicolás Cordero Albano, don Nazario Chacón del Campo, don Carlos Valenzuela, don Rafael Fariña, don Adolfo Rojas, don Félix Cabezas, don Luis A. Luco, el doctor don Julio Saavedra, don Alfredo Brancoli, don José Parga, don Enrique Guillet, don Vicente Alzérreca, don Manuel Pacheco, don Enrique Herrera, don Alejandro Dabadie, don Alfredo Castro, don Domingo Cordero, don José María Pozo, don Luis A. Serrano M., don Gustavo Prieto, don Nicolás Oviedo, don Osvaldo de la Barrera, don Pedro Cerda, don J. Manuel López, don Luis Hevia, don José Cascarra, don Nicanor Gatica, don Pascual Romanini, don Rosamel Galdames, don Rodolfo Vilches, don Pedro Galdames, don Francisco Poblete, don Abel Cortés, don Arístides Henríquez, don Guillermo Silva, don Manuel Henríquez, don Manuel Pallamilla, don Julio Saldaño, don Oscar Ruiz T., don Pedro Calderón y muchos otros cuyos nombres no recordamos.

Además se adhirieron a esta manifestación los señores don José Santos León, don Adolfo Page, don Ramón Liborio Carvallo, don Arturo Pardo Correa, don Ricardo Santa Cruz, don Alfredo Fontecilla, don Emilio Aguirre, don Juan Morales y don Luis Concha.

LA VENTA DE MI SITUACION ELECTORAL

En cumplimiento de mis deberes parlamentarios, he formulado acusación pública al diputado de San Antonio, don Manuel Cruzat Vicuña por defraudación de bienes nacionales.

El valor escamoteado al erario público asciende a medio millón de pesos, más o menos, y deriva de la venta de arenas de un estero fiscal a la Compañía constructora del puerto de San Antonio en 1911.

Como operación financiera, legalmente finiquitada, la venta de arenas del estero San Juan consta de instrumentos públicos que todo el país puede revisar.

El estero San Juan existe en el mismo sitio que la naturaleza marcó a su cauce, para conducir las aguas recogidas de sus afluentes, hasta el río Maipo, que en ningún caso pertenece al señor Cruzat Vicuña.

En la misma acusación a que me he referido, podrá imponerse la opinión pública de un certificado de la Dirección de Obras del puerto de San Antonio, donde se anotan los cheques números 9, 20, 48, 60, 72 y 29 del Banco Nacional por un total de $ 24,120.20, pagados al parlamentario chileno de 1918, don Manuel Cruzat Vicuña.

Pues bien, el acusado ha creído que puede desvirtuar esta acusación vertida en el lenguaje incontrastable de los hechos, lanzando a su acusador la torpe e insidiosa calumnia de haber intentado vender al señor Fernando Jaramillo mi situación electoral en $ 20,000.

Coligados en la campaña electoral, los señores Cruzat Vicuña y Jaramillo, se han coligado también, después de una campaña de injurias en mi contra, que el país entero conoce, para dar apariencias de verdad a la calumnia que he anotado, mediante una carta firmada por el señor Jaramillo, mi público y mordaz adversario.

Según declara el señor Jaramillo, yo habría propuesto a él esa transacción; según lo expresa el señor Cruzat, habría terciado un intermediario.

Rinde el señor Cruzat homenaje de respetabilidad a su tácito intermediario, respetabilidad que el mismo señor Cruzat echa por tierra, colocándolo en el papel de negociador de una transacción indigna; respetabilidad que el mismo señor Cruzat sepulta, colocando a su incógnito negociador en el asqueroso papel de traidor a uno de sus amigos, ya que sólo puede tener entrada a estos negocios un mediador, cuando éste está vinculado por los lazos de la amistad y la confianza a los dos contratantes.

Nada es más fácil que obtener la declaración de ese mediador y el señor Cruzat debiera escribirla; porque por mi parte, yo no dejaré nada en las tinieblas respecto a la acusación que he formulado al señor Cruzat Vicuña y que estoy dispuesto a seguir hasta obtener la reparación que se debe a los bienes nacionales y el castigo que corresponde a los culpables.

Por lo demás, ninguna importancia confiero a cargos de aspecto personal, signados de antemano por la odiosidad que las contiendas electorales provocan en el espíritu de los hombres que no tienen concepto cabal de lo que es la política.

La fisonomía personal de las últimas incidencias me obliga a recurrir a la prensa con estas declaraciones, pues sólo estimo propias de la Cámara las cuestiones relacionadas con la acusación al señor Cruzat, ya que ella se refiere a defraudación de bienes fiscales.

No terminaré sin advertir al público que el ingeniero don Otto Schmidt, que fué el técnico designado por el Gobierno para establecer la verdadera propiedad del estero San Juan, tien su oficina comercial en Bandera 34, donde quién lo desee, puede obtener datos completos sobre el particular.

NICOLAS CORDERO A.

Antofagasta 2160.

PARTIDO RADICAL

ASAMBLEA RADICAL. — A los asambleístas que no se hayan inscrito se les necesita con urgencia en la comisión electoral.

El Presidente llegará hoy a las 6 P. M. a la Estación Alameda

EL PUEBLO DE LA CAPITAL LE PREPARA UNA ENTUSIASTA RECEPCION

LOS ORGANISMOS OBREROS, LOS COMITEES POPULARES DE LAS DIEZ COMUNAS DE SANTIAGO, LOS COMITEES ALIANCITAS Y NUMEROS OTRAS ASOCIACIONES, SE HAN DADO CITA PARA ESTA TARDE EN LA ALAMEDA

TROPAS DE LA GUARNICION RENDIRAN HONORES MILITARES

Los choferes de todos los autos de Santiago tocarán las bocinas en el momento preciso de la llegada de S. E.

El Presidente pronunciará desde los balcones de la Moneda un discurso al cual se atribuye gran trascendencia política inmediata

A las 6 de la tarde llegará a esta capital S. E. el Presidente de la República, de regreso de la jira que hiciera por las provincias del Sur del país.

Nuestro diario ha dado amplias informaciones acerca de los recibimientos triunfales que se le tributaron en las ciudades por donde tuvo oportunidad de pasar y de las numerosas manifestaciones de adhesión que recibiera de los elementos políticos liberales de la República.

La ciudad de Santiago también se congregará hoy en la Estación Central para recibir a S. E., y si hemos de creer en las informaciones dadas por el comité orgnizador de la manifestación de hoy, ésta adquirirá especiales proporciones de grandeza.

EL ITINERARIO DEL VIAJE

Informaciones llegadas de los Baños de Chillán nos hacen saber que S. E. el Persidente de la República bajó ayer a la ciudad de Chillán donde permanecería hasta la mañana de hoy en que tomará el tren de regreso a la capital.

Damos a continuación algunas informaciones enviadas por el comité:

EL GRAN COMICIO PUBLICO DE HOY

Como se ha anunciado, hoy, entre 6 y 7 de la tarde arribará a la Estación Alameda S. E. el Presidente de la República y comitiva, de regreso de su jira por el Sur del país. El entusiasmo que se ha manifestado en las reuniones de los partidos políticos que forman la Alianza Liberal, elementos obreros e instituciones de todo orden, con el objeto de tomar acuerdos para la más cumsión a la política del Gobierno, dan por asegurado el éxito de la manifestación que la ciudad de Santiago tributará hoy a S. E. el Presidente de la República, señor don Arturo Alessandri.

LOS AVIADORES

Entre las adhesiones recibidas, figura la de algunos pilotos aviadores particulares, que se han ofrecido gentilmente para anunciar a la ciudad por medio de proclamas la proximidad del tren presidencial y que escoltarán a S. E. desde San Bernardo a la capital.

LOS CHOFERES

Otra adhesión simpática es la de los choferes, tanto de los autos del servicio público como la de los conductores de camiones para pasajeros. En efecto, ellos abrirán calle a la comitiva con sus máquinas embanderadas al costado Sur de la Alameda y con sus bocinas contribuirán a anunciar a la ciudad la llegada de S. E.

Hay acuerdo entre los choferes para que, una vez anunciada la llegada del Presidente por las bocinas de los autos que se encuentren vecinos a la Estación, los demás conductores deberán transmitir sucesivamente el aviso donde quiera que se encuentren. Así, llegará el momento en que por medio de los choferes la ciudad entera será notificada de la llegada del Primer Mandatario.

PUNTOS DE CONCENTRACION

En la Plaza Italia se concentrarán los Centros Aliancistas y pueblo de la Primera y Sétima Comunas, que, reunidos con los elementos que vengan de Providencia, Ñuñoa y Santa Elena, formarán una columna que, encabezada por sus respectivas bandas de músicos, se pondrá en marcha, previa una voz de orden del Comité Central, hacia la Estación por la Alameda de las Delicias.

En Ñuble y San Diego se reunirán los radicales de la Décima Comuna, para reunirse en San Diego esquina de Avenida Matta con la columna que se organizará en este sitio, con los elementos venidos de San Miguel y La Cisterna, de donde saldrán directamente a la Alameda por San Diego, encabezada por otra banda de músicos.

En Blanco Encalada y Bascuñán habrá otra concentración de los aliancistas de la Cuarta Comuna y del barrio de San Eugenio, que saldrá por Bascuñán a la Estación, encabezada por su respectiva banda.

En Matucana y San Pablo se concentrarán los aliancistas de la Tercera Comuna.

Los de Yungay, Quinta Normal, Carrascal, etc., seguirán por Matucana directamente hacia la Estación Central.

La 9.a comuna hará su concentración en Delicias, al pie de la estatua de los Héroes de La Concepción.

En la Plazuela de la Recoleta, y al igual que en todos los puntos anteriores, los aliancistas de la 6.a comuna se organizarán con una banda de músicos para ir al encuentro de los elementos de la 5.a comuna, que los esperarán en la Estación Mapocho.

En Independencia esquina de Rosario se reunirán los elementos de la 5.a comuna con los que vengan de Lo Negrete, Quilicura, Renca, etc., y pasarán a reunirse frente a la garita de la Estación Mapocho para tomar por Bandera, San Pablo hasta Brasil, donde se juntarán con la 2.a comuna, reunidos con los obreros de la maestranza de la Compañía de Tranvías y de los Tranviarios, tomando por Avenida Brasil hasta la Alameda y por esta última vía hasta la Estación Central.

LOS ORGANIZADORES DEL COMICIO

Los encargados de organizar cada una de estas columnas en los sitios indicados, estarán provistos de una tarjeta que les servirá para que las bandas y demás elementos atiendan las indicaciones que se les hagan, a fin de facilitar el mayor orden y lucimiento del desfile.

Estas tarjetas se entregarán hoy hasta las 12 del día junto con las insignias que permitirán la entrada a los andenes de la Estación, en el Club Radical, Huérfanos 1264; al mismo tiempo se les entregarán las bombas de mano, con las instrucciones pertinentes.

LOS CARROS ALEGORICOS

Los carros alegóricos marcharán encabezando las columnas, y aquellos en que se caracterizan los senadores de la Unión Nacional irán resguardados debidamente para que elementos adversos que pudieran provocar desórdenes no logren conseguirlo.

Llamarán especialmente la atención la forma cómo se caracterizará a aquellos senadores como don Luis Claro Solar, don Gonzalo Bulnes y don Ladislao Errázuriz.

TRES AÑOS DE ADMINISTRACION ALESSANDRI

Ayer se cumplieron tres años de la Administración del Presidente don Arturo Alessandri.

HONORES MILITARES

Se nos ha informado que las tropas harán honores militares al Primer Magistrado a su llegada a la capital.

Se habrían designado tropas de los Regimientos de Infantería Pudeto y Buin.

RECOMENDACION

El comité organizador ha encargado muy especialmente a los adherentes al comicio, que después de la llegada del señor Alessandri se le acompañe hasta la Moneda, en el más perfecto orden, procurando evitar los gritos que pudieran ser importunos o adquirir caracteres de irrespetuosidad. Para el cumplimiento de este propósito se han madado comisiones de orden y el desfile hacia la Moneda será organizado en una sola comuna, por estricto orden de comuna, principiando por la 1.a

HARAN USO DE LA PALABRA

Desde los balcones de la Moneda S. E. dará a conocer sus impresiones sobre la jira que acaba de efectuar e impondrá al pueblo sobre el giro definitivo que informará su Gobierno y la filiación política del nuevo Gabinete.

Ofrecerá la manifestación a nombre del pueblo y de la juventud liberal, don Pedro León Ugalde; a nombre de los obreros organizados hablará un dirigente obrero.

Por nuestra parte nos hemos informado de las proporciones que abarcará la manifestación de hoy.

En todos los centros obreros, y de cualquier índole donde inquirimos, notamos gran entusiasmo por concurrir a la Estación a esperar al Excmo. señor Alessandri.

Todo esto hace pensar que la manifestación popular de hoy adquirirá extraordinario brillo.

"Damos a continuación la copia de la parodia que se ha hecho de la "Danza de las Libélulas", que será entonada por la concurrencia en conjunto con las distintas bandas de músicos:

"La Danza de las Libélulas"

La reacción enmudeció
cuando se supo el regreso del León,
tiembla el Senado, inquieto ya,
el país en nuestro, es nuestro el campo y la ciudad.

Cantemos, pues, al Presidente de esta tierra
el triunfo de la guerra sin cuartel,
la misma guerra que cantamos marcando el compás
al son del himno de la Alianza Liberal.

Disuelve el Senado por fin,
oh!, gran León, oh!, gran León.
Acaso por última vez
sesionara, sesionará.
el León con su brazo triunfal
o rinde vencido a sus pies
el triunfo el clamor
hará estallar
a Luis Claro Solar.

Es nuestro Ideal el liberal
el Presidente barrerá la ola del mal
y no le tema a la asonada criminal.
La mayoría, soberana es nuestra fuerza
que hasta la vida quiere ofrendar;
nos agrupamos al llegar del Sur el vencedor
para que alumbre luz del nuevo Sol.

CITACIONES

El Centro de los liberales independientes de la 10.a comuna cita muy especialmente a todos sus asociados a la calle Ñuble 1175, de donde se saldrá en formación para juntarse con los demás elementos aliancistas que se reunirán en la Avenida Matta esquina de San Diego.

CENTRO DEMOCRATA SAN EUGENIO Y MIRADOR.— Se ha citado a los miembros de este centro político a la Estación Alameda, a las 6 P. M., con el objeto de tomar parte en la gran manifestación que los partidos que componen la Alianza Liberal tienen preparado en honor del Presidente de la República, don Arturo Alessandri, después de su jira triunfal por el Sur del país.

COMITE PRO REELECCION A MUNICIPAL BERNARDO QUIROGA.—(Versión oficial).—En asamblea general celebrada ayer Domingo se acordó recomendar a todos los adherentes de esta candidatura su más puntual asistencia a la gran manifestación pública que en honor de S. E. el Presidente de la República se efectuará hoy Lunes, a las 6 P. M., a su llegada de su jira realizada por el Sur del país.

CENTRO DEMOCRATA ANTONIO POUPIN.—A los socios, a los demócratas de la Comuna y obreros en general, que simpaticen con la labor desarrollada por S. E., don Arturo Alessandri, están citados para que hoy, a las 5 de la tarde en punto, estén reunidos en Recoleta 160 a fin de ir a la Estación a saludar al Primer Mandatario de la República.

Especialmente se invita a los correligionarios del Centro de la 25 y 24 rural.

CENTRO GUERRILLEROS DE LA DEMOCRACIA. — (Maestranza 56).—El Directorio de este Centro ruega a todos los socios se dignen concurrir a la gran manifestación que se efectuará hoy, a las 6 P. M., en honor de S. E. el Presidente de la República a su llegada de su jira triunfal por las provincias del Sur.

ASAMBLEA RADICAL COMUNA QUINTA NORMAL. — Quinta Normal, 23 de Diciembre de 1923.— El presidente de la Asamblea Radical de Quinta Normal, cita a los señores asambleístas y correligionarios para que se reunan mañana Lunes, sin falta y puntualmente, a las 5 1|2 en su casa, Santo Domingo 3774, para asistir al recibimiento de Su Excelencia el Presidente de la República.

LEGION LAUTARINA.—Se ordena a todos los legionarios, concurrir a la Estación Central de los Ferrocarriles del Estado, a las 6 de la tarde, para recibir y dar la bienvenida a S. E. el Presidente de la República por su visita a las provincias del Sur para imponerse de sus necesidades.

Su feliz regreso a la capital es un día nacional para la Legión.

COMITE POLITICO DE TRANVIARIOS. — Dando cumplimiento al acuerdo anterior de la Asamblea, cítase a todos los componentes de este comité, tranviarios, para hoy, a las 6 de la tarde en la Estación Central, para esperar a S. E. el Presidente de la República como una manifestación de adhesión por la forma de [illegible] la situación actual.

COMITE POLITICO 4.a COMUNA ESTACION.—Este comité [illegible] encarece la asistencia de todos sus correligionarios al gran comicio de recepción que se hará hoy, a las 6 P. M., en la Estación Alameda a S. E. el Presidente de la República don Arturo Alessandri.

CLUB SOCIAL GUERRILLEROS DE LA DEMOCRACIA.—Los miembros de este club deberán encontrarse hoy, a las 5 de la tarde, en nuestro salón social para concurrir a la gran manifestación de simpatía que se le tributará a la llegada de S. E. el Presidente de la República.

A LOS ASAMBLEISTAS RADICALES DE SANTIAGO.—El Presidente de la Asamblea Radical, don Víctor A. Salas Romo, nos pide recordar a los asambleístas de Santiago que la Asamblea, en su última sesión, acordó concurrir en cuerpo a la recepción del Presidente de la República.

Todos los asambleístas deben encontrarse, pues, hoy, a la hora designada, en la Estación Alameda con el objeto de demostrar a S. E. que el Partido lo secunda en la campaña de salvación nacional en que está empeñado.

AGRUPACION DEMOCRATA DE SANTIAGO. — **(Versión oficial).** — El Directorio Departamental se hace un deber en recomendar encarecidamente a todos los demócratas de las Comunas urbanas y rurales, especialmente a los miembros de los Centros de Propaganda, su asistencia hoy Lunes, al gran comicio organizado por los partidos aliancistas, a fin de hacerle una merecida recepción al Primer Magistrado de la Nación, al regreso de su brillande y democrática jira por el Sur del país.

El Directorio confía, una vez más, en que ningún demócrata dejará hoy Lunes de concurrir puntualmente a formar en los puntos de reunión fijados para los diversos sectores, a fin de contribuir al éxito de esta grandiosa exteriorización de la opinión consciente de la capital lo que servirá al mismo tiempo para poner de relieve el absoluto e indiscutible fracaso del simulacro de comicio realizado últimamente por la Unión Nacional.

COMITE ALIANCISTA DE YUNGAY—En la reunión celebrada ayer por este comité se acordó designar como punto de reunión, San Pablo, esquina de Matucana, a las 5 de la tarde.

A esa hora se encontrarán reunidos en ese punto la banda de músicos, el carro alegórico de la Asamblea Radical de Yungay, las agrupaciones y centros políticos y sociales existentes en la Comuna y los obreros de las diferentes fábricas, a los que les conseguirá salida más temprano una comisión que en la mañana de hoy visitará todas las fábricas y empresas de la Comuna solicitando este permiso.

Los petardos, voladores, detonadores, viejas, bombas, hachones, insignias y motes alusivos al acto serán distribuídos en el mismo punto de la reunión.

ESPECIFICO BENGURIA

Cura la calvicie, caída del pelo, caspa, seborrea y vuelve las canas a su color primitivo, sin el uso de tinturas, curándolas radicalmente. Este tónico es completamente vegetal, y por sus grandes resultados goza del prestigio general de sus favorecedores. sus bondades son verdaderamente maravillosas; todo resultado se nota en las primeras curaciones. los grandes éxitos obtenidos con el ESPECIFICO BOLIVIANO BENGURIA, se comprueban con muchos certificados que poseo de reconocidas personalidades de nuestro mundo social y político y gran Diploma y Medalla de Oro de la Exposición de Milán.

Toda consulta puede hacerla al Dr. Benguria B., de 9 a 12 y de 2 a 7 P. M.
MONEDA 875 :-: TELEFONO 882 :-: CASILLA 2426 :-: SANTIAGO
AGENCIAS: En Valparaíso: Presciutti, Condell 165; y Malaree, Condell 173; en Concepción: Harosteguy; en Chillán: Casa Francesa; en Punta Arenas: José Peruzovio; en Rancagua: José Iraguen.

EL MEJOR REGALO
para Pascua y Año Nuevo
CONSISTE EN ADQUIRIR UN BUEN
Sombrero de Paja marca "The Rosenblitt Hat"
Aproveche Ud., y aconseje a sus amigos que también lo hagan, la grandiosa liquidación que estamos haciendo de todo el surtido a precios irrisorios.
¡VENGA HOY MISMO A LA
Fábrica Nacional de Gorras y Sombreros
DELICIAS 2636, FRENTE A LIBERTAD
Sucursales: SOMBRERERIAS ROSENBLITT
Puente 616
CASI ESQ. STO. DOMINGO
San Diego 1140
PASADO AVENIDA MATTA
Delicias 2818
ENTRE BASCUÑAN Y S. ALFONSO
San Diego 2007
AL LLEGAR A FRANKLIN
NAHUM ROSENBLITT.

MATRIMONIO REYES BARRUETO - SANFUENTES ECHENIQUE.——

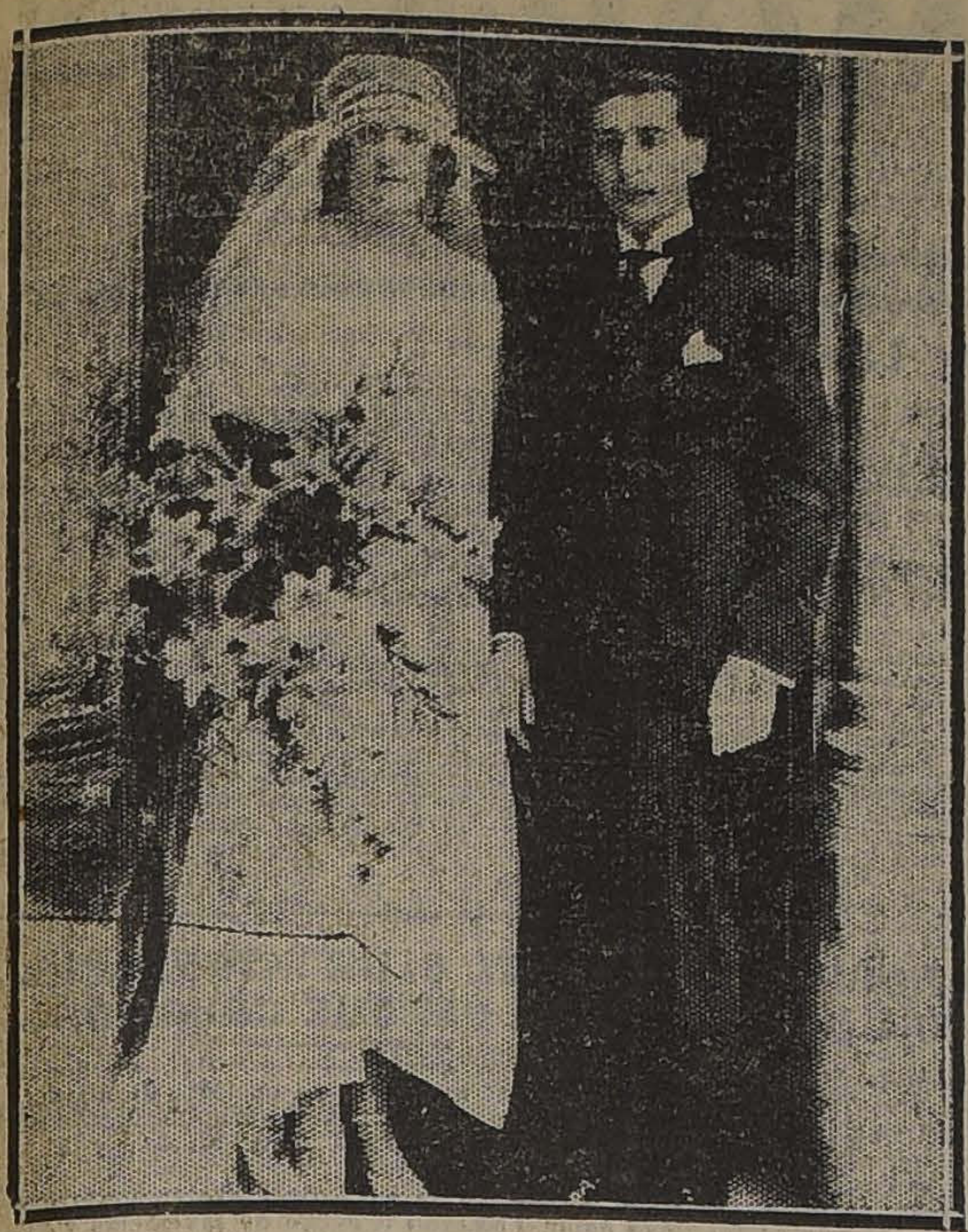

LOS NOVIOS DESPUES DE LA CEREMONIA RELIGIOSA EFECTUADA AYER A MEDIODIA

EN HONOR DEL Excmo. MINISTRO DE FRANCIA.— En el Club de la Unión se reunió ayer un grupo de amigos del Excmo. señor Ministro de Francia, que partirá de regreso a su país el 5 de Enero próximo y acordó ofrecerle un banquete.

En la secretaría del club ya hay una lista de numerosos adherentes a tan simpática manifesación de despedida que se efectuará en breve.

CLUB DE SEÑORAS.— Esta tarde a las 6 1|2 dará en el Club de Señoras un recital de canto la señora Larios. Pueden asistir las personas que deseen.

Conferencia —El Miércoles 26 dará una conferencia en el Club el señor Belisario Gálvez.

MATRIMONIOS.—Se ha concertado el matrimonio de la señorita Clementina Núñez Zamora con el señor Alejandro Schuster.

REGALO DE NAVIDAD

$32,000 para el sorteo del 29 de Diciembre, con premio mayor de $ 15,000.

Obsequio DE Año Nuevo

Al alcance de todo el mundo. $ 10 el entero y $ 2 el quinto.

AGENCIAS EN TODA LA REPUBLICA

Liga Protectora de Estudiantes Primarios.

Santiago Huérfanos 1372

25-D.

NACIMIENTO.—Ha nacido María Angélica, hija del señor D. Enzo Castro y señora Graciela Campos Urrutia de Castro.

EL BAILE DE ESTA NOCHE EN LA ESCUELA SANFUENTES.—Como lo hemos anunciado, esta noche, a las 9.30 P. M., se verificará el baile que a beneficio de las Brigadas Rosa Esther de Alessandri y Salvador Sanfuentes, venía preparando el profesorado de esta escuela.

La hermosa terraza y el teatro del establecimiento estarán artísticamente iluminados.

Una banda y una buena orquesta amenizarán y tendrán a su cargo el programa musical.

Por el entusiasmo que reina entre el profesorado y las familias del barrio, este baile promete alcanzar un verdadero éxito.

EN EL PARQUE FORESTAL.—Entre las familias asistentes a este paseo hemos tenido ocasión de anotar a las siguientes:

Ariztía Izquierdo, Correa Pereira, Matte Urrejola, Riesco Undurraga, Valdés Sánchez, Yáñez Blanchi, Larraín Morandé, Reyes Valledor, Peró Cuevas, Llona Reyes, Ramos Irarrázaval, Long Alessandri, Montt Pinto, Salas Errázuriz, Jara Santa María, Bezanilla Larraín, Vicuña Valledor, Calvo Respaldiza, Macfardzen Vicuña, Lyon del Río, Barros Larraín, Echeverría Unzurrunzaga, Lira Santa María, Larraín Aldunate, Cruz Lavín, Ríos Mackenna, Risopatrón Moreno, Echeverría Vicuña, Reyes Ugarte, Barros Róbinson, Undurraga Alemparte, Videla Brieba, Cuevas Irarrázaval, Santa María Valdivieso, Balmaceda Williams, Ortúzar Lira, Barros Vicuña, Montes Vicuña, Larraín Errázuriz, Jara Barros, Concha Sotomayor, Amunátegui Lecaros, Vergara Blanco, Montes Pereira, Ríos Gallardo, León Zenteno, Cousiño Mac-Iver, etc.

LA GRAN FIESTA DE AÑO NUEVO EN LA QUINTA NORMAL.— Con el propósito de ofrecer a nuestra sociedad un punto de reunión para celebrar el Año nuevo, el Patronato Nacional de la Infancia organiza activamente la tradicional fiesta del 31 de Diciembre en la Quinta Normal.

Se ha contratado una extraordinaria iluminación que circundará la laguna y las carpas de ruletas y el buffet.

La Comandancia General de Armas ha dispuesto que dos bandas de ejército tengan a su cargo el programa musical.

A las doce y media de la noche se servirá en el restaurant de la Quinta, una magnífica cena, al precio de diez pesos cubierto.

Las mesas pueden reservarse en el mismo restaurant.

El valor de entrada es de dos pesos y los carruajes diez.

CREMA ALMENDRINA

HERMOSEA MARAVILLOSAMENTE EL CUTIS.

Para las personas que sufren de insomnios, para los que el exceso de trabajo, mantiene los nervios en tensión, para los que sufren de jaquecas, neuralgias, excitación nerviosa, etc., etc., en el remedio NEVRINE, encontrarán alivio y calma inmediata

NEVRINE

En las buenas boticas

Esta noche se exhibirá la pelicula de "LA PODEROSA"

EL TEATRO ESMERALDA SE VERA COMO EN SUS MEJORES NOCHES DESBORDANTE DE ESPECTADORES.— EL ENTUSIASMO PUBLICO POR ASISTIR A ESTA GRAN VELADA.— ADVERTENCIAS MUY IMPORTANTES PARA LOS ASISTENTES. — EL PROGRAMA COMPLETO.— OTROS DETALLES

Esta noche tendrá lugar en el Teatro Esmeralda, a las 9 1|4 en punto, la velada que "La Poderosa" obsequiará a sus tenedores de Libretas.

La nota culminante del Programa, que ya es conocido del público, será la exhibición de la película del Gran Sorteo Extraordinario de "La Poderosa", verificado el 29 de Abril del año 22, filmada por los señores Artuffo y Cariola.

Y, además, uno de sus números más atrayentes, será también el obsequio de veinte Bonos de Propiedad que se sortearán entre los asistentes durante el entreacto, y con los cuales las persnas que resulten favorecidas podrán participar en el Gran Sorteo del 5 de Enero del año próximo, que consulta un Premio Mayor de Veinticinco mil pesos.

EL ENTUSIASMO PUBLICO

Se ha exteriorizado, con motivo de esta velada, en forma amplia, revelando a "La Poderosa" que cuenta con la confianza absoluta de su numerosa clientela, que está dispuesta a secundarla, como siempre, a fin de que pueda realizar sin tropiezos su vasto plan de trabajo en beneficio de sus imponentes y del progreso económico del país.

La forma espontánea y entusiasta como el público ha querido responder a la invitación que esta Sociedad le ha hecho para concurrir a la velada de hoy es un exponente práctico, elocuente y revelador, que confirma nuestro aserto y que llevará al convencimiento de todos la seguridad de que "La Poderosa" ha entrado ya resuelta y definitivamente a la ruta de su prosperidad, por la que avanza en forma incontenible.

Las 3,300 localidades— no 5,000 como se dijo ayer equivocadamente— se han agotao en su totalidad.

El programa completo de esta interesante velada es el que sigue:

PRIMERA PARTE

1). Obertura, por la orquesta.

2). Dos palabras, pro el Representante General de "La Poderosa" don Nibaldo Soto Alvarez.

3). **"De vuelta al mundo"**, chistosísima comedia chaplinesca Universal, en dos actos, por Billy Engle.

4). Exhibición de la película del Gran Sorteo Extraordinario de "La Poderosa".

SEGUNDA PARTE

ACTO DE VARIEDADES

1). Obertura, por la orquesta.

2). Recitación, por el señor Osvaldo Lois.

3). Imitaciones humorísticas, por Pepe Martínez.

4). Couplets de actualidad, por la precoz tonadillera de 8 años, Gabrielita Ubilla.

5). Humoradas, por Lorenzo Solivelles.

6). **"Mustafá se alegra"**. Entremés de Pedro J. Malbrán y Pepe Martínez, por sus autores y el señor Osvaldo Lois.

NOTA.— En el entreacto se procederá al Sorteo de los **Veinte Bonos de Propiedad**, para lo cual servirá el número que indica el talón de cada entrada, el que deberá conservarse para evitar cualquier inconveniente.

Entrarán al sorteo 3,300 números o sea una cantidad igual al número de localidades repartidas.

ADVERTENCIAS IMPORTANTES

Se nos pide hacer presente al público que la velada empezará a las 9 1|4 en punto, para terminar a las 11 1|2 P. M., y que, para evitar aglomeraciones, las puertas del Teatro se abrirán a las 8 1|4 de la noche.

Además se ruega no entregar boletos en la puerta de entrada ni cortar los talones, como es costumbre en las funciones pagadas. Bastará simplemente mostrarlas a los porteros para tener derecho a entrar.

Se ha tomado esta medida a fin de que la misma entrada, sirva de "Contraseña".

MATRIMONIO.——

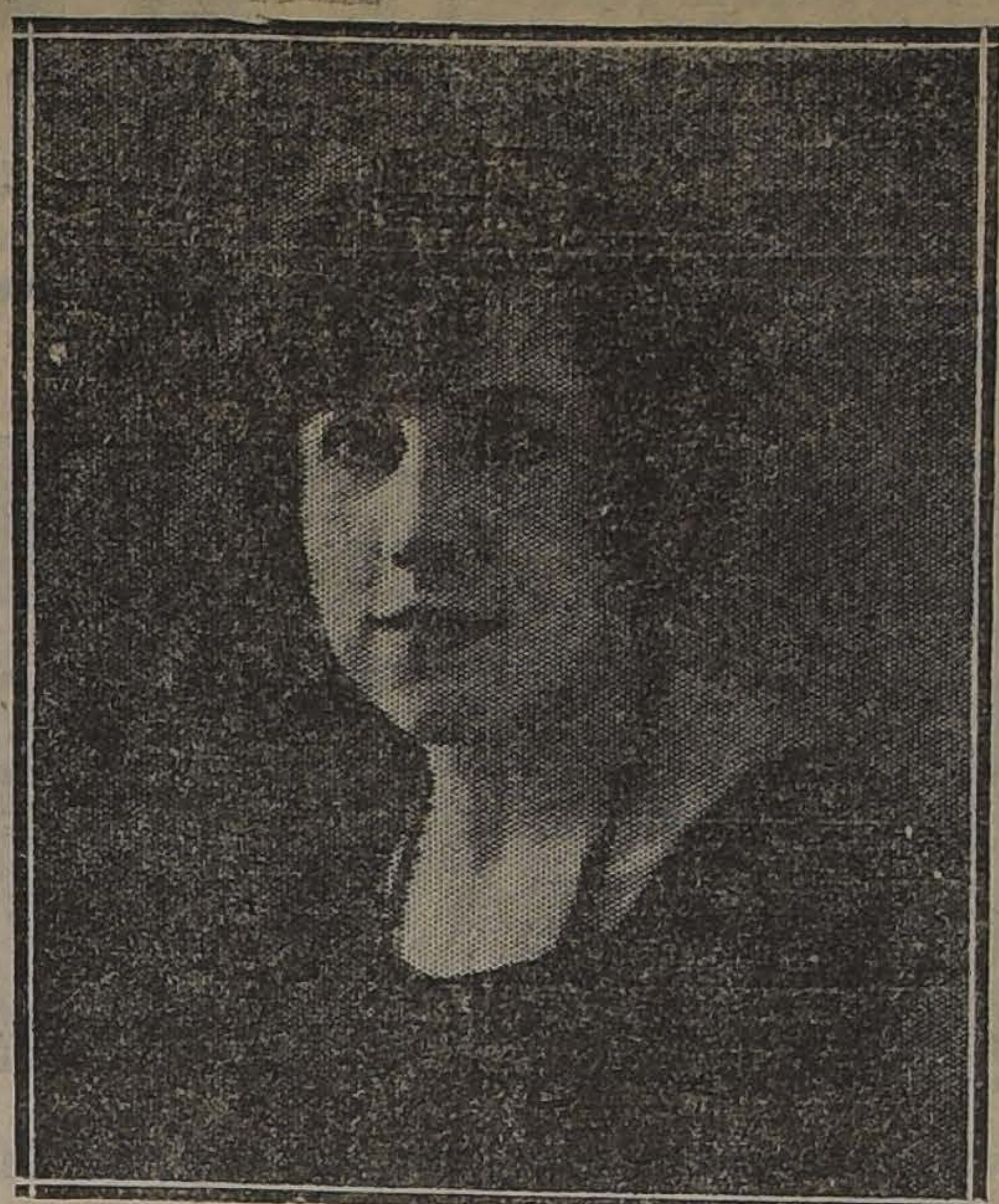

SEÑORITA GABRIELA CUADRA GORMAZ, CUYO MATRIMONIO CON EL SEÑOR ENRIQUE EVANS SOLO DE ZALDIVAR, SERA BENDECIDO EN LA MAÑANA DE HOY PRIVADAMENTE, EN SAN BERNARDO

A LOS NIÑOS DE SANTIAGO.—Se avisa a los niños de Santiago que tienen alcancías del Asilo de Niños Vagos que deben activar la recolección de erogaciones en favor de esta hermosa obra de caridad para entregarlos en la Intendencia el día 6 de Enero a las 11 A. M.

Se repartirán premios a los niños que recojan las más altas erogaciones.

OBLEAS LAPPONI

Quitan los dolores de cabeza, no produciendo estreñimiento ni malas digestiones.

Hace Cuatro Meses

abrimos las puertas de nuestra Bombonería, y en tan poco tiempo hemos podido conquistar la opinión pública en nuestro favor.

Todos reconocen que elaboramos los mejores chocolates y bombones hoy día en Chile, y que nuestros productos son muy superiores a los importados.

Por este motivo, estamos preparando un gran surtido para las fiestas de Pascua y Año Nuevo, y habrá para todos; pero aconsejamos compren temprano, para evitar la gran aglomeración de última hora.

BOMBONERIA NOVIA

Huérfanos 1006 SANTIAGO

Valparaíso 667 VIÑA del MAR

International Sporting Club

Kermesse de Navidad

Servicio de Cena de 12 a 4 de la madrugada a cargo del Regina Restaurant

Precio fijo por cubierto Menú Especial. Iluminación especial del recinto

CENA DE PASCUA

Orquesta Jazz, para los asistentes. Telefonee ahora mismo a uno de los siguientes números: International Sporting Club 1155. Restaurant Regina 1793.

Para criar niños robustos, sanos y libres de enfermedades, no hay nada igual a la Leche Disecada

"DRYCO"

En venta en todas las boticas.

DISTRIBUIDORES PARA CHILE:

Morrison & Co.

SANTIAGO

BANDO DE PIEDAD DE CHILE. Esta sociedad ha preparado un bonito programa para celebrar la Pascua de los Niños Pobres.

En la Plaza de Juegos Bartolomé Mitre, del Parque Forestal, se llevará a cabo el día 25 el reparto de juguetes y de golosinas a los niños pobres que han reclamado con anticipación su tarjeta en la secretaría del Banco de la calle Agustinas, 1148. En la noche la Plaza de Juegos, estará iluminada y el Arbol de Pascua lucirá centenares de juguetes.

Para esa noche se cobrará una módica suma, a fin de costear el arreglo de algunos de los aparatos de la Plaza.

DIA DE ORACION POR LA PATRIA Y LA IGLESIA. — Con ocasión de la situación del país y de la celebración del Jubileo del señor Arzobispo, las jóvenes católicas se reunirán el 29 en un día de oración.

Se verificará en la Casa de Ejercicios de San José, Moneda 1761.

Comenzará a las 8.30 con la misa de comunión general; a las 11.30 habrá salida para almorzar y de 2 a 6 continuará el retiro que terminará a esa hora después de la bendición con el Santísimo.

Se invita a todas las jóvenes de Santiago.

RELOJES PULSERA

Maletines de plata y joyas finas, vendo con grandes

Facilidades de pago

sin recargo de precio. Entrega inmediata. Se envía muestrario a domicilio.

M. S. — Casilla 3616

24-D.

Marrocain

de seda 110 ancho, colores de moda, metro 25 pesos

Sedas egipcias muy rica clase, 40 pesos

TRUEBA, VILLA y Cía.

BANDERA N.o 702

esquina Rosas

Dic-31

ALMANAQUE

del Patronato Nacional de la Infancia

(1 9 2 4)

250 Páginas de lectura amena e instructiva

Literatura, Ciencias, Artes, Conocimientos útiles, Cocina, Tejidos, Informaciones Comerciales, Guía Policial, Noticias religiosas, Itinerarios de Ferrocarriles, Tarifas Postales y de Vehículos, Tabla de cambios, Cuerpo Diplomático y Consular residente, Indice de avisadores

Precio: UN PESO EJEMPLAR

En las principales librerías y casas de comercio.

Gran comida de Pascua

A beneficio de la Sociedad "Las Creches"

EN EL LOCAL DEL SANTIAGO TENNIS CLUB DEL PARQUE COUSIÑO

El día 25, a las 8.30 P. M.

Gran orquesta para bailar durante la comida.

Las mesas pueden reservarse en Almirante Barroso 270, Teléfono 1053.

25-D.

Botería Ripoll

112 - ESTADO - 112 :-: CAS. 2368

Si Ud. desea usar calzado fino de materiales importados y hecho a mano, solamente lo obtendrá en

ESTADO 112

Atendemos pedidos de provincias.

PEDRO RIPOLL Y CIA.

D-25

REGALO DE PASCUA

Haga agradable la vida en su hogar. Lo consigue con un ventilador eléctrico. Consulte nuestros precios.

INTERNATIONAL MACHINERY Co.

MORANDE 520.—TELEFONOS 1191-1189

IMPERIO - HOY
Estreno de la SEXTA JORNADA y penúltima función de
20 Años Después
Capítulos: "Al pie del Cadalso", y "El Falucha Relámpago".

MAÑANA
MATINEE DE PASCUA:
El éxito nacional
El Odio nada Engendra
y "Aumenta la Familia", por Harold Lloyd.
Especial y Nocturna
Juré Amarlo siempre: Lo juré ante la Cruz

JUEVES: EL ULTIMO ACONTECIMIENTO DEL AÑO:
El Soberbio estreno de arte español
LA REINA MORA
o la leyenda de la Casa del Duende
Famosa Zarzuela de los aplaudidos autores Serafín y Joaquín Alvarez Quintero, con música del maestro José Serrano. Adaptación realizada por los propios autores, que se acompaña con la partitura completa, especialmente arreglada y sincronizada por el maestro.
TODA SEVILLA DESFILA ANTE EL LENTE

LA KERMESSE DE HOY A BENEFICIO DE LA SOCIEDAD LAS CRECHES EN LA QUINTA NORMAL.—

El público asistente a la kermesse que esta noche se efectuará a las 9 P. M. en la Quinta Normal a beneficio de Las Creches, podrá presenciar la iluminación más grandiosa que se haya presentado hasta la fecha y un gran número de entretenciones de todo género, orquestas jazz band, ruedas de la fortuna, caballitos, rifas de preciosas muñecas; y algo más que no es despreciable: el sorteo se verificará a las 12 de la noche, y el boleto de entrada de valor de $ 3.00 dará derecho al sorteo de mil pesos que será entregado al favorecido.

La iluminación presentará el aspecto más fantástico. Se ha rodeado de luminarias eléctricas todo el contorno del lago y cada árbol profusamente iluminado con luces de variados colores. Bajo uno de ellos, cubierto totalmente de luces azules y arreglado del gusto más exquisito se rifarán muñecas y objetos de arte que estarán a cargo de las señoras: Teresa Izquierdo de Lecaros, María Amunátegui de Barros, Sara Izquierdo de Hurtado, Margarita Echeverría de Izquierdo; señoritas: Carmen y Rosa Amunátegui Lecaros, Inés Pereira Montes, Casilda Phillips Peña, María Vial Palma, Rosario Matte Ossa, María Izquierdo Phillips, Rebeca Fernández Ledaros, Adriana Cruz Huidobro.

La Carpa de Libras Esterlinas estará atendida por las señoras: Manuela Herboso de Vicuña, Julia Lynch de Baeza, Clara del Río de Lyon, Elena Edwards de López, Hortensia Lynch de Peña.

Arbol Papá Noel, cubierto todo de nieve e iluminado con lamparillas rojas y canastillos de flores. Se venderán muñecas y variados objetos. Estará atendido por las señoras: Albertina Santelices de Onfray, Ema Morandé de Ovalle, Albertina K. de Santelices, Lila Rozas de Morandé; señoritas: Luisa Santelices Fuenzalida, Clara Escobar W.

Arbol de luces amarillas, donde estará la carpa del champagne, atendida por las señoras: Blanca Echaurren de Prat, Elvira Palma de Montt, María Echeverría de Rengifo, Ester Echaurren de Cerda.

Arbol de luces verdes, donde habrá otra carpa de libras esterlinas, atendida por las señoras: Liddy Hartman de Gaete, Blanca García de Sotomayor, Blanca Beauchef de Fernández; señoritas: Blanca Fernández B., Graciela Rozas Claro.

Carpa de refrescos a cargo de las señoras: Mercedes C. de Valdivieso, Teresa V. de Valdivieso, Carolina V. de Antúnez, Ester de la Maza de B.; señoritas: Julia y María Valdivieso C.

Lo que contribuirá a dar el mayor realce a tan grandiosa fiesta serán las diversas novedades gratuitas que la sociedad ofrecerá a sus asistentes, entre ellas, ver atravesar por el lago a un hombre en bicicleta sobre el agua. Habrá también fuegos artificiales.

No dudamos que dados los sacrificios que han tenido las directoras de Las Creches a fin de proporcionar al público de Santiago una agradable noche de Pascua, asista esta noche a dejar su óbolo que servirá para aliviar a tantos pequeñuelos que necesitan de esta benéfica institución para vivir. Valor de la entrada: carruajes, $ 15 con 5 números que dan opción al sorteo.

GARDEN PARTY.—

SEÑORAS Y SEÑORITAS ASISTENTES AL GARDEN PARTY OFRECIDO AYER POR EL Sr. ARNALDO FALABELLA EN SU QUINTA DE PEDRO VALDIVIA

La fama del inimitable dentrífico PASTA ESMALTINA anda de boca en boca

COLECTA "OBRA CRESCENTE ERRAZURIZ".—Se ruega a las señoras que han tenido a su cargo la colecta en favor de esta obra, se sirvan asistir hoy, a las 2.30, al salón de la Iglesia de las Agustinas, donde se encontrará el directorio de la Asociación para recibir las sumas recolectadas.

PRIMERA MISA. — Mañana Martes 25, cantará su Primera Misa el nuevo sacerdote agustino, P. Aquiles Valenzuela Mardones, en el templo de San Agustín.

La ceremonia, a la cual han sido invitados aparte de la familia numerosos miembros de la sociedad, comenzará a las 10 A. M.

Actuarán de padrinos: de altar, el P. Juan Luis González y V., Ministro del Colegio de San Agustín; y de vinajeras, el señor don Alberto Puig Oller y la señora doña Joaquina Catalá de Puig.

Un coro de catorce voces cantará, acompañado de una orquesta de cuerda, la gran Misa dedicada a San Agustín por el maestro español Sancho Marraco.

Hará uso de la palabra el P. Rolando Valenzuela Mardones, hermano del nuevo sacerdote.

—Circula la siguiente invitación: Francisco Vives Estévez participa a usted su ordenación sacerdotal y tiene el agrado de invitarle a su Primera Misa, que celebrará en la Iglesia de Las Agustinas (calle Moneda) el 25 del presente, a las 9 A. M.

Santiago, Diciembre de 1923.

SE AFILAN POR 20 CTS - CASA SENDA AHUMADA ESQ. N. YORK

COMIDA. — Un grupo de amigos de don Eugenio Torres L., le ofreció antenoche una comida en el Club de la Unión, con motivo de su próximo matrimonio.

Asistieron los siguientes señores:

Señores: Eugenio Torres L., Alfredo Cueto, Lorenzo Montt W., Fernando Morandé D., Patricio Vicuña S., Enrique Arnolds S., Darío Zañartu C., Manuel Vergara A., Alfredo Rengifo, Carlos Salinas, Ernesto Ceballos, Jorge Fernández M., Enrique Arteaga, Nicolás Novoa Valdés, Pedro Avalos Ballivian, Luis Jaraquemada, Jorge Gaete Rojas, Agustín Echeverría, Manuel Hurtado, Francisco Montt Pinto, Gustavo Gandarillas, Samuel Willshaw E., Guillermo Montt Wilms.

COMIDA.—Anoche fué servida en los comedores del Club de la Unión, la comida que los amigos de don Mariano Fontecilla Varas le ofrecieron con motivo de su próximo matrimonio.

Asistieron los señores:

Ricardo Valdés B., Augusto Izquierdo, Juan Francisco Bozo V., Alfredo del Valle, Pedro Silva F., Luis Manuel Rodríguez, Carlos Muñoz Guzmán, Juan Larraín M., Manuel Rodríguez P., Nicolás Novoa Valdés, Daniel Balmaceda, Erasmo Valdés, Julio Piwonka, Enrique Guzmán Solar, José Maza, Julio Echaurren, José Nixon, Carlos Vicuña C., Ernesto Arteaga Undurraga, Eduardo Grohnert, Florencio Fontecilla, Guillermo Echeverría, Anselmo Quijada, Horacio Montes, Hernán Pérez Cotapos, Fernando Videla Sánchez, Javier Echeverría, Joseph Ledlmayer, Joaquín Errázuriz, Arturo Fernández P.

Que feo el vello
Y que lindas son las piernas blancas y finas sin vello lucidas discretamente en las playas.
Para obtener este resultado, sólo se consigue usando el Depilatorio Aztecas, maravilloso, que extirpa de raíz el vello y que venden las Droguerías y Boticas. Escriba usted a Casilla 3499, Santiago y le mandaremos contra reembolso de $ 7.50, una caja de Depilatorio Aztecas.

CLINICA DENTAL
Dr. F. de Petris P.
20 Años experiencia, (estudio, observación atenta), profesional.
Instalación Moderna.— Ultimos adelantos de Europa y Estados Unidos.
Avenida MATTA 319-A

No más feas
La persona más fea se pondrá bonita al momento usando la Maravillosa Leche de Rosas de Werck, crema de la Reina de Hungría, Rolo líquido de Werck, Leche Ideal de Werck y los fraganciosos Polvos de la Reina de Hungría de Werck.
Pedidos a Daube y Cía. y en todas las Boticas de la República.

EL MEJOR ACEITE
EN
MEJOR ENVASE
BARAHONA Y MARIN
BANDERA ESQ. SANTO DOMINGO
SANTIAGO

HAVOLINE OIL
O
MEDIUM

EN LA DIPLOMACIA.—

Durante la manifestación ofrecida el Viernes último por el secretario de la Legación de Gran Bretaña señor W. F. Vaglian Scott y señora de Vaglian Scott, a la que asistieron las siguientes personas:

Señoras Sara del Campo de Montt, Carolina Valdés de Concha, de Gurgel do Amaral, Carmela Undurraga de Mackenna, Teresa Alamos de Balmaceda, Luz Mackenna de Vergara, Carabantes de Bernstein, Ana Lyon de Alamos, Ema Rámila de Merry del Val y señorita Mimí Merry del Val, Flora Yáñez de Echeverría, señoritas Josefina Martínez de Ferrari, Elena Fernández Jara, Marta Walker Linares, Ema de Urioste, Rebeca Ureta Valdés, y señores Emilio Bello Codesido y señora, Mr. William Miller Collier, Mr. A. C. Grant Duff y señora, don Bernardo Almeydo y Herreros y señora, José Rafael Bustamante y señora, Francisco Huneeus y señora, Alberto Cruchaga y señora, Darío Ovalle Castillo y señora, Carlos Castro Ortúzar y señora, Augusto Ovalle y señora, Luis Ossa Concha y señora, Alfredo G. Huidobro y señora, Domingo Undurraga y señora, Guillermo García Campos y señora.

Daniel Amenábar Ossa, señora e hijas, Coronel G. R. V. Kinsman y señora, señor S. H. Salmon y señora, John S. Gitting y señora, Benjamín Thaw y señora, y los señores Luis G. Ossa Browne, Jorge Matte Gormaz, Guillermo Pereira, Raúl Claro Solar, Raúl Edwards, Joaquín Gana E., Charles Bateman, Alfredo Houston, G. Raymond, J. de A. Figueira de Mello, Julián Portela, Antonio Barroso Fernández.

LA NOCHE BUENA EN EL CLUB INTERNACIONAL DE TENNIS DEL PARQUE COUSIÑO.—

Una de las instituciones sportivas que mediante su esfuerzo a favor de las iniciativas sanas de la juventud, ha cimentado, con sus hermosos triunfos un bien ganado prestigio, celebra hoy su fiesta clásica, que año a año viene dejando un imborrable recuerdo entre las grandes reuniones sociales con que la capital celebra la noche de Navidad.

Han sabido imprimirle los socios del Internacional un sello de especial distinción a la reunión de esta noche, lo que hará que ella sea el punto de cita de nuestra sociedad que concurrirá gustosa para cooperar al objetivo de la fiesta, cual es ofrecer un día de alegría a los huerfanitos del Patronato de la Infancia, obsequiándoles juguetes y dulces en una próxima fiesta íntima profundamente simpática.

Este año la reunión del Internacional adquirirá proyecciones de un verdadero acontecimiento artístico y social, pues el hermoso local que la institución posee en la ribera Norte del Mapocho frente al Palacio de Bellas Artes, y en cuyos "courts" han actuado los más aventajados cultores del tennis, se transformará esta noche en un paraíso oriental, en donde el esplendor de millares de luminarias formará un nimbo fantástico que invitará a la música y a la danza.

A la serie de entretenciones que estarán a cargo de las socias y socios del club, se agregará una hermosa presentación del "Moulin Rouge" al estilo parisién, con la elegancia y buen tono que corresponde a una concurrencia distinguida; y por otra parte se destacará una alegoría en colores de la Copa Mitre, ganada por los tennistas de Chile en los campeonatos suramericanos de Buenos Aires. Preciosos surtidores de agua y fuentes luminosas darán otra nota original al conjunto, y entre éstas y los jardines se dejarán espacios para baile amenizado por orquestas de jazz band. En el hall del chalet, la casa Carr, Haynes y Cía. instalará el último modelo de aparato radiotelefónico, ofreciendo esta noche una audición pública especial.

En nuestro mundo social ha despertado inusitado entusiasmo esta fiesta del Internacional, y la mayor parte de las entradas y mesas para la dancing-cena del Moulin Rouge han sido reservadas por numerosísimas familias.

TEATROS-MUSICA-CINES

Teatro Comedia

EL ESTRENO DE ESTA NOCHE

Las tres funciones que ofreció ayer la compañía Joaquín Valle se vieron favorecidas por una concurrencia numerosa, especialmente la sección de la tarde, que se componía de un programa cómico, en el que le cupo al actor cómico Valle una actuación por demás sobresaliente.

Por indisposición de la tiple señorita Ernestina Lorena, debió hacerse cargo del rol protagonista de "La niña de los besos" la tiple señorita Torrijos, artista que supo sacar partido de la simpática producción.

La función de esta noche tiene un atractivo especial, pues la compañía estrenará la hermosa comedia de Alberto Novión titulada "En un burro tres baturros", cuya trama divertidísima, con acertados toques sentimentales, ha permitido mantenerla en los carteles de Buenos Aires por largas temporadas.

Se destaca especialmente en su interpretación el ya popular actor cómico Joaquín Valle, artista de extraordinaria comicidad que es, sin lugar a dudas, el más favorito de nuestro público.

Colaboran en la interpretación el barítono Valle y las principales partes femeninas del conjunto. Dada la forma cuidadosa con que la compañía de esta sala ha preparado este estreno, es de esperar que constituya para ella un verdadero buen éxito.

—En la sección vermouth de hoy subirá a escena la zarzuela en dos actos "La moza de mulas", que el conjunto de Valle interpreta con singular acierto. Como se sabe, esta es una obra de gran comicidad que gusta mucho a nuestro público.

Teatro Santiago

Hoy, en vermouth, la compañía Serrador-Marí pondrá en escena la comedia en 3 actos de G. Martínez Sierra, "Esperanza nuestra". Noche, la comedia de fuerza cómica "Mi tía Ramona".

Mañana habrá 3 funciones. El próximo Viernes 28 tendrá lugar el último estreno de la temporada titulado "Muros de oro", que será estrenada en la función de gala en honor del galán joven Esteban Serrador-Mary.

Teatro Coliseo Nacional

Un lleno completo en las tres funciones tuvo ayer la compañía de operetas Retes Jarques, que en la matinée puso en escena "El palacio de cristal" y "La alegría de la huerta", dos joyas del teatro cómico lírico español que hace tiempo que no se representaban en nuestros escenarios. En esta última obra hizo su debut el celebrado actor cómico Ramón Giné, que hizo una verdadera creación del papel de "El Caja", siendo muy aplaudido por el público. Aurora Cortadellas, Carmen Moreno, Gironella, Retes y Jarques cosecharon igualmente entusiastas aplausos.

En la función vermouth se representó con el éxito de siempre la celebrada opereta "Eva", de Franz Lehar.

"La condesa bailarina", en la función nocturna, fué un nuevo triunfo para la compañía, que puso una vez más de manifiesto la bondad de sus elementos. La inspirada partitura del maestro Stolz tuvo intérpretes brillantes en Aurora Cortadellas, graciosa en su papel de Etelka, y en nuestra simpática compatriota Amelia del Valle, que cada día se conquista más el favor del público. Gironella, Jarques, Retes y Rodríguez, muy bien en sus respectivos roles.

Hoy, en función nocturna, se estrenará en la temporada la siempre aplaudida opereta "El conde de Luxemburgo".

Select Jazz-Band Feerie en el American Cinema

Bastante concurridas se vieron las tres funciones que dió ayer en esta sala el conjunto que encabezan Ríos Páez y Di Lorenzo. Los números nuevos que se estrenaron han sido del agrado del público por su presentación y buen gusto.

Para hoy se anuncian tres funciones, pues, además de las ordinarias de vermouth y nocturna, habrá una extraordinaria a las doce y treinta de la noche, en celebración de la Noche Buena. El Jazz Band ha preparado varios números de música original, a fin de darle más realce a esta fiesta.

Debut de Encarnita Valle

La compañía de la Comedia presentará en la noche de mañana a uno de sus mejores elementos artísticos, la tiple cómica Encarnita Valle, que no había podido debutar aún debido a que las molestias del largo viaje reciente le tenían algo indispuesta.

La señorita Valle es considerada como una de las mejores tiples cómicas del género chico, pues une a su gracia personal, destacada belleza, juventud y buena y agradable voz.

Se presentará con la linda zarzuela "La chicharra", pieza que la hallamos muy apropiada para aquilatar en toda su justeza y valor las condiciones artísticas de una tiple cómica.

Inés Berutti

Con gran aceptación se ha recibido en nuestro público la noticia de la próxima "rentree" de la compañía que encabeza la agraciada saubrette Inés Berutti, cuya reciente temporada marcó uno de los éxitos más francos de nuestro ambiente teatral.

El debut de Inés Berutti se efectuará en los primeros días de Enero, en la popular sala de la calle de la Merced.

Pasado mañana debuta La Zazá en el Esmeralda

Por el entusiasmo que se nota entre el público aficionado a las variedades, se puede augurar a Teresita Zazá un éxito en su presentación del Miércoles en el Esmeralda.

Como ya lo hemos publicado, La Zazá ganó el primer premio de belleza de ojos en un concurso organizado por un diario de Buenos Aires. También mereció el primer puesto en la encuesta sobre coupletistas.

Teatro Bolivar

El Sábado en la noche, se llevó a efecto la inauguración del Teatro Bolivar, con el debut de la Compañía Argentina de Comedias González-Retes.

Con todo éxito se pusieron en escena dos obras que merecieron los más entusiastas aplausos del numeroso público: "El puñal de los milongueros" y "La fortuna de Anchorena".

A esta velada asistieron el Encargado de Negocios de Venezuela, señor José Austria, y el Ministro de México, señor Carlos Trejo Lerdo de Tejada.

El director de la Compañía, señor Oscar González, pronunció un hermoso discurso, que fué calurosamente aplaudido.

Esta noche se repetirá "El puñal de los milongueros", que obtuvo un marcado éxito, y "Diplomacia conyugal".

UN KILO DE "AVENA GAVILLA"
PRODUCE 4,000 CALORIAS DE ENERGIA ORGANICA; DOS VECES MAS QUE LO QUE PRODUCE LA CARNE
LOS DOCTORES RECOMIENDAN
EL USO DE ESTE ALIMENTO EN EL VERANO, TANTO COMO EN EL INVIERNO, PORQUE NECESITAMOS PRECISAMENTE ESTA ENERGIA EN EL VERANO, Y, ADEMAS, LA PARTE CELULOSA SIRVE PARA MANTENER LIMPIOS LOS INTESTINOS, SIENDO ESTO AUN MAS IMPORTANTE EN EL VERANO QUE EN EL INVIERNO.

La Gran Fiesta de Año Nuevo en la Quinta Normal
Tenemos el honor de invitar a la Sociedad de Santiago, a la gran Fiesta de Año Nuevo que el Patronato Nacional de la Infancia ofrecerá el Lunes 31 de Diciembre, de 9 a 12 de la noche en la QUINTA NORMAL.
Valor de la entrada: $ 2.00; carruajes $ 10.00
A las 12.30 se servirá en el Restaurant del paseo una magnífica cena a beneficio de nuestra Institución.
LA COMISION DE FIESTA
Josefina de Ferrari de Edwards, presidenta; Raquel Isaza de Parros, Mercedes Montes de Claro, Luisa Aldunate de Del Río, Victoria Ruiz de Claro, Elena Farnández Jara, Rosa Barcelo de Riesco, Inés Vergara de Rodríguez, Marta Eyzaguirre de Cruz, Nieves Walker de Méndez.
Raúl Edwards Mac-Clure, Luis Phillips, Francisco Rojas Huneéus, Julio Prado Amor, Alvaro Covarrubias, Patricio Irarrázaval, Carlos Pacheco Zegers, Guillermo Edwards Matte y Alfonso Claro Mélo.

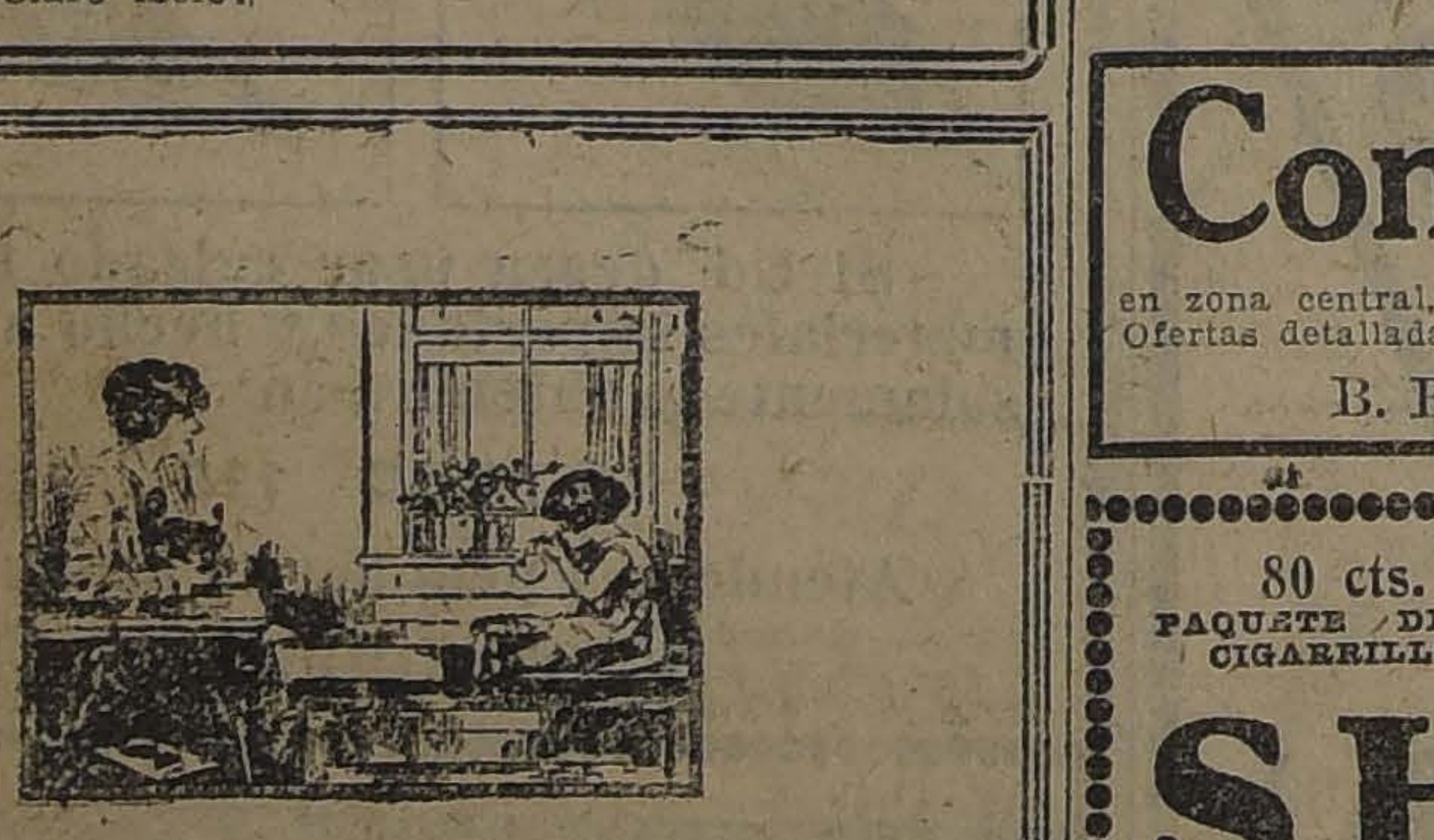

CONSERVESE UN RELATORIO FOTOGRAFICO DE SUS NIÑOS
Cada día en su pequeño mundo de placeres, los niños ofrecen innumerables oportunidades para su cámara fotográfica.
La fotografía de estos acontecimientos de todos los días es lo que da al álbum todo su interés íntimo y humano.
El día de hoy está lleno de encantos; mañana, cuando ya los niños hayan crecido, ese mismo álbum no tendrá precio.
UNA CAMARA FOTOGRAFICA CONSTITUYE EL MEJOR REGALO QUE SIEMPRE SE TENDRA EN GRAN ESTIMA
Apareció nuestro nuevo Catálogo de Cámaras N.o 37-B., profusamente ilustrado que se envía a quien lo solicite, contra 20 Cts. en Estampillas.
Hans Frey
VALPARAISO :—: SANTIAGO :—: CONCEPCION
COQUIMBO :—: ANTOFAGASTA
21-D.

Compro Fundo
en zona central, precio alrededor de $ 150,000. Pago al contado. Ofertas detalladas a
B. E., (LIMACHE), CASILLA 4
24-D.

80 cts. PAQUETE DE 14 CIGARRILLOS
80 cts. PAQUETE DE 14 CIGARRILLOS
SHIMMY
Cigarrillos elaborados con Tabaco Virginia. Se encuentran en venta a las mejores Cigarrerías.
Depósito distribuidor: GALERIA ALESSANDRI, Oficina 237-E., al llegar a Morandé.

PAPUDO
SAVOY HOTEL
PLAZA HOTEL
V. Robinson avisa a su clientela y público en general que estos dos Hoteles están bajo su administración, y están listos para aceptar pedidos para la temporada.
25-D.

GRAN BARATURA
En artículos de Plaqué, objetos de fantasía
Y un variado surtido en REGALOS apropiados para PASCUA Y AÑO NUEVO.
Otto Waak y Hno.
ESTADO N.o 101, ESQ. CON MONEDA

HERMOSURA
Se obtiene con la incomparable
CREMA DE ORO

Gran Hotel
PAPUDO
DESDE HOY
ABIERTO

CALZADO DE LONA para Señoras
NUMERACION COMPLETA
REALIZA POR CUENTA DE UNA FABRICA 10,000 PARES A $ 10 PESOS
LA ZAPATERIA "LA VENUS"
SAN DIEGO 1085, CASI ESQUINA DE AVENIDA MATTA
CUADRA Y VEREDA DEL TEATRO ESMERALDA
30-D.

POSTERGACION
Viaje de Turismo a Buenos Aires
Debido a que un gran número de jefes comerciales y varios particulares interesados en este viaje, nos han pedido que postergáramos la salida hasta la segunda quincena de Enero próximo debido a los Balances y a que no les agrada pasar las fiestas retirados de las familias, se ha decidido postergar este viaje para el 22 de Enero próximo.
Las inscripciones para esa fecha, se reciben hasta cinco días antes de la salida en LIBRERIA ZIG-ZAG, P. Victoria, Empresa chilena de Informaciones. BLANCO 968, y Salazar y Cía., teléfono, auto 2525, Valparaíso.
PASTELERIA LA COLON. Portal F. Concha 918. SANTIAGO
CRISTINA Q. de TRIGOS, Ahumada 116. SANTIAGO
31-D.

EL ULTIMO ACONTECIMIENTO CINEMATOGRAFICO DEL PRESENTE AÑO

La aplaudida zarzuela de los célebres sainateros españoles, SERAFIN Y JOAQUIN ALVAREZ QUINTERO, música del popular maestro JOSE SERRANO, ha sido fielmente adaptada a la pantalla, encargándose de la dirección artística, letra y leyendas los propios autores andaluces; y arreglando especialmente la partitura y sincronizándola el mismo maestro Serrano. Interpretación de Carmen de Córdoba, Francisco Cejuela, José Montenegro, Carmela Reyes, María Comendador, José Aguilera, Antonio Varela, etc., etc.

La galana obra de los Quintero, llevada a la pantalla por los mismos geniales autores y adaptada la hermosa partitura del maestro José Serrano, para realzar el valor artístico de esta hermosa producción cinematográfica de la ATLANTIDA FILM de Madrid.

Música Sincronizada

— DEL —
MAESTRO SERRANO
— POR LA —
Orquesta Folatre

«LA REINA MORA»

HOY

Se estrena en Chile

La ATLANTIDA FILM DE MADRID la
presenta en los teatros

Splendid 6.30 y 10.30 **$3**

POLITEAMA
Especial y Noche

VER ESTA PELICULA ES VER Y OIR "LA REINA MORA" EN LOS LUGARES MISMOS DE ACCION

Presenta los siguientes aspectos de SEVILLA:

Vista panorámica de la capital andaluza. La Giralda, de empinada aguja, cuya altivez y belleza de líneas es legítimo orgullo de todo corazón andaluz... El barrio de Triana, decorado de floridas rejas, animado de amorosos murmullos y alegres rasgueos de guitarra... La vieja Casa del Duende, cuya leyenda sirvió de base a los Quintero para componer su argumento, y donde pasa gran parte de la acción de la obra... El Guadalquivir, terso y poético... La famosa Venta de la Eritaña, rincón de alegría, de danzas y de amores, perfumado de claveles y regado de dorada manzanilla... Los jardines del Alcázar, que aún conservan las pisadas graves de los príncipes moros y en cuya imponente mancha verde parecen albear todavía los blancos albornoces...

SEVILLA, la bella Capital andaluza, se presenta hoy en el écran con su sol, sus flores, su ingénita gracia, sus fiestas, sus mujeres reinas de hermosura con sus pasiones ardientes y sus quereres profundos.

LA PRIMERA GRAN OBRA MAESTRA DE LA CINEMATOGRAFIA ESPAÑOLA

Una segunda representación de "La Garra"

En vista del éxito obtenido por la Compañía Dramática Nicanor de la Sotta, con el celebrado drama, de Manuel Linares Rivas, la empresa ha resuelto llevar a cabo una segunda representación de tan importante obra, para la próxima semana.

"La Danza de las Libélulas"

La Compañía de Operetas Retes-Jarque, que tan brillante temporada está desarrollando en el Coliseo Nacional, ya está ensayando la triunfal opereta de Franz Lehar, letra del maestro Carlos Lombardo, autor de la música de "La Duquesa del Bal Tabarin".

"La Danza de las Libélulas" fué esnos presentara la Compañía Retes-Jarque, es la auténtica opereta, pues fué traída a Chile por la Casa Friedeman y se dará en la misma forma como se estrenó en el Teatro Fenice de Venecia.

"La Danz de las Libélulas, fué estrenada en italiano y su premiere marcó una fecha gloriosa en la reanudación de las amistades artísticas entre austriacos e italianos, pues fué dirigida por el propio Lehar.

Al presentarse ante el atril de director, el célebre maestro tedewco, fué objeto de una colosal ovasión de parte del público vienés, quien en esta forma gentil demostraba que el arte no reconoce fronteras.

Los roles protagonistas de "Las Libélulas", en la Compañía Retes-Jarque, estarán a cargo de la hermosa tiple chilena Amalia del Valle, Aurora Cortadellas y Blanca Larini.

El tipo de Bouquet lo hará Vicente Jarque, artista que estamos seguros hará una creación de este simpático rol.

CIRCOS

Las dos funciones de hoy en el Circo del Pabellón Delicias

Una de las bonitas celebraciones de la Noche Buena, es la atracción que nos da hoy la Empresa Constantino, en su circo del Pabellón Delicias. Ha sido siempre costumbre que las empresas de esta naturaleza dediquen siempre una función a celebrar la Navidad. Se presentarán los mejores espectáculos del momento.

La función de las 12 y media de la noche, cuenta con la presentación de Los Ussar's, el acto de acrobacía que mayores aplausos ha tenido hasta el presente; el Chino Wo or Chow, en su acto del Pelo de Acero; Maturana, con su troupe de tonys y clowns; La Brisa Cuyana, con su repertorio de canciones criollas; el tony Chaplín, que es una de las más felices imitaciones del célebre bufo cinematográfico; la aplaudida troupe de los Sanedrac, excéntricos musicales, parodistas de mano, de salón, Miss Leonina, alambrista de fino estilo y todos los últimos números que acaban de llegar del extranjero.

La Empresa espera en esta semana la llegada de una buena selección de novedades procedentes del Casino de Buenos Aires, siendo una de ellas un conjunto de excéntricos filarmónicos, pero de un humorismo nuevo.

—Para la noche de hoy, es decir, para la función anterior, a la de las 12 y media, se ha seleccionado un programa que esté de acuerdo con las festividades que celebramos hoy. Es un programa muy variado y muy novedoso.

NOTICIAS CINEMATOGRAFICAS

SPLENDID THEATRE

Hoy se estrena la super producción española "La Reina Mora", según la famosa zarzuela de los Alvarez Quintero, con música sincronizada del maestro Serrano

Hoy el Splendid presenta el estreno en Chile de la primera superproducción de la cinematografía española, perteneciente a la "Atlántida Film" de Madrid y titulada "La reina mora", adaptación de la zarzuela de los hermanos Alvarez Quintero, con la música del maestro Serrano sincronizada al film, la que será ejecutada por la orquesta Folatre, en ambas funciones de hoy y durante el desarrollo de la cinta.

Sevilla, la bella capital andaluza, que es donde se desarrolla la obra, aparece en la cinta con toda su espléndida belleza, la Giralda maravillosa, la Torre del Oro, el Parque de María Luisa, un sitio encantador, los incomparables jardines del Alcázar, la célebre venta Eritaña, clásico lugar de fiestas en Sevilla, y el poético río Guadalquivir, de tan interesante leyenda, que ha sido cantado por tantos poetas; la misteriosa casa del Duende. Pero no sólo se ven en "La reina mora" los monumentos, la arquitectura, los paisajes deliciosos, sino el ambiente propio, la vida de las gentes, los tipos, las calles moriscas retorcidas y angostas. Es en verdad, la visión de Sevilla, exácta, palpitante de vida, de animación y alegría, de gracia pletórica, de encanto lleno de sugestiones.

La música con que se acompaña la super-producción, como se dice en el "argot" cinematográfico, es del ilustre maestro Serrano, el más brioso, el más inspirado, el más castizo y el más español de los compositores "españoles" de nuestra época. Serrano ha hecho una magnífica adaptación a la partitura de la cinta. El pregón de los pajaritos, el de las flores y el patético dúo de la reja dan a la obra belleza intensa, vigor y relieve extraordinarios. La fotografía, la luz, el claro obscuro de la interesante producción son admirables. Dan inspiración de vida real.

Los mismos autores, los hermanos Serafín y Joaquín Alvarez Quintero, autores de "La reina mora", han dirigido la película sobre el propio lugar de la acción y han puesto a cada cuadro su título con la gracia inimitable que les caracteriza.

En cuanto a la interpretación de la obra, fué encomendada a artistas prestigiadísimos de la zarzuela española, entre los que hay que nombrar preferentemente a la hermosa Carmen de Córdoba, que hace la Coral; a José Montenegro, Francisco Cejuela, Carmela Reyes, María Comendador, José Aguilera, Antonio Valera, etc.

"La reina mora" llevada al cine, reviste uno de los más grandes acontecimientos de la cinematografía española, es algo así como la precursora de las notables obras de verdadero sabor artístico que tiene derecho a producir España, el país del arte absoluto fecundado por la gracia y el talento inagotable de grandes autores y celebrados artistas.

"La reina mora" será estrenada en la especial, que comenzará a las 6.40 P. M. en punto y repetida en la noche, en la segunda sección, a las 10.30 P. M.

En la Selecta, a las 5.15 P. M. y en la primera de la noche, a las 9.30 P. M., se exhibe la colosal cómica "Cortesano campesino" por Harold Lloyd; "El pibe Cachafaz", notable cómica Chester y el drama de cow-boys por Leo Maloney "Un disparo en la oscuridad".

SALA IMPERIO

La sexta jornada de "Veinte años después". — La exhibición que la Sala Imperio ofrece en sus secciones de hoy de la cinta caballeresca "Veinte años después", alcanza ya a la jornada sexta y penúltima de la obra, comprendiendo en sí dos capítulos: parte de "Al pie del cadalso", que finaliza la reconstitución de los hechos de la guerra puritana, con la decapitación del Rey Carlos I de Inglaterra, y "El falucho relámpago", episodio de gran emoción, en que se detallan las peripecias del regreso a Francia de los cuatro bravos mosqueteros.

Convieen recordar que los cuatro amigos tenían secretamente preparado este falucho para llevar en él a Francia al Stuardo, una vez que lo hubieran hecho escapar de su prisión; pero que, habiendo fracasado la tentativa, lo utilizaron para sí mismos, sin sospechar que la embarcación pertenecía a Cromwell y obedecía ocultamente las órdenes reservadas de Mordaunt.

Así, un plan siniestro preparado por el hijo de Milady haría que a cierta distancia de la costa la embarcación volara al estallido de una buena provisión de pólvora colocada en barriles de oporto, satisfaciendo en una muerte horrorosa de los mosqueteros la venganza de Mordaunt.

ODEON

"Tempestades".— En sus funciones de especial y noche de hoy estrenará esta Sala, el emocionante drama pasional "Tempestades", film de arte francés interpretado por Mme. Lissenko. En la función de Matinée, a las 2 1|2 P. M., irá un programa triple: Lo tercera función de la serial italiana "La Banda de los Ratones Grises", la primera de la serial americana "Los Piratas de Oro", creación de Jorge B. Seitz, y lo cinta de box y aventuras "Campeón de su Honra", creación de Charles Ray.

ELECTRA

"Toda Mujer".— Esta producción Paramount interpretada por un notable conjunto de estrellas de la escena muda, entre las que descuellan Bebé Daniels, Wanda Hawley, Violet Hemming y Monte Blue, lo presenta por última vez hoy en especial y noche.

EXCELSIOR

Hoy concierto en honor del barítono señor Manuel Venegas que próximamente se dirige a Europa a perfeccionar sus estudios de canto. Tomarán parte distinguidos artistas.

MINERVA

"Aristocracia Americana" y "Cortesano Campesino" — Con un programa doble hace sus funciones de especial y noche esta Sala.

"Aristocracia Americana", drama por Bárbara Castleton. "Cortesano Campesino", cómica en tres actos, las creaciones gigantes de Harold Lloyd.

DIECIOCHO

5.o Jornada de "Veinte años después".— Continúa hoy en este Teatro la serial francesa, "Veinte años después". Corresponde estrenar en las secciones de especial y noche de hoy los capítulos 6.o, titulado: "Campos Opuestos", y 7.o, "Al pie del cadalso", refundidos en la quinta jornada.

NOVEDADES

"20 Años Después", 5.a función.— Hoy va en las secciones de especial y noche de este Teatro, lo 5.a función de la película Pathé París, titulada: "20 Años después", consta de interesantes y nuevos capítulos.

SPLENDID
Mañana
Reaparición del gracioso y simpático
Owen Moore
Inolvidable protagonista de "PRESTAME TU MUJER", en la comedia de formidable hilaridad
EL POBRE TONTO
Hora y media de irresistibles carcajadas.

ESPECTACULOS AURELIO VALENZUELA Co.

SETIEMBRE: HOY
VERMOUT Y NOCHE
PINA MENICHELLI
— EN —
"LA EDAD CRITICA"

BRASIL: HOY
VERMOUTH Y NOCHE
LA TORMENTA
— POR —
House Peters

ESMERALDA
VERMOUTH a las 6.5
LA TORMENTA
NOCHE
Función de
"LA PODEROSA"

Mañana EN LOS TRES TEATROS **MATINEE DE PASCUA**
Un obsequio para cada niño asistente a cualquiera localidad,
VERMOUTH y NOCHE Setiembre y Esmeralda **Noche de Terror** Producción de GRIFFITH

MIERCOLES ESMERALDA

Teresita Zazá

La vencedora en el concurso de belleza de ojos.
La vencedora en el concurso de coupletistas

Repertorio nuevo y exclusivo. — Regia presentación escénica. — Vestidos elegantísimos

SETIEMBRE

Una de las más hermosas vistas de arte latino es la que exhibe hoy el Setiembre. Se trata de "La edad crítica", droma social interpretado por Pina Menichelli. Es un estudio de la sociedad moderna, donde tan poca importancia se da al amor y tanta al dinero. El protagonista es un romántico que no puede vivir entre la prosa de nuestro siglo.

Para comodidad de las familias, la función nocturna empezará a las 9.25 y terminará a las 11.20. En esta forma, todos pueden ir a esperar la Noche Buena a su casa o en los paseos.

ESMERALDA

En la vermouth se repite "La Tormenta", lo creación de House Peters, editada por la Jewel-Universal. En la nocturna se efectúa la función organizada por "La Poderosa", con el programa que damos en otra sección.

BRASIL

"La tormenta", película Jewel-Universal por House Peters y Virginia Valli, se repite en las dos funciones de hoy. Desarrollada en los más bellos paisajes nevados de Canadá y con un argumento de intensidad dramática, esta obra es una de las de mayor éxito en la temporada.

ALHAMBRA Y VICTORIA

Tanto en la especial como en la nocturna de hoy estos cines repetirán la exhibición de la escogida producción Vitagraph estrenada ayer, "Esposas encadenadas", comedia dramática de intencionado argumento, en que Corina Griffith, la hermosa estrella de la pantalla americana, hace una de sus creaciones más recientes e inspiradas.

La variedad de escenarios en esta cinta y principalmente aquellos que reproducen los interesantes aspectos de una de las islas del Sur, tienen un encanto que abrillanta los méritos de la obra.

POLITEAMA

Hoy "La reina mora".— Tanto en la especial como en la función nocturna exhibirá este prestigiado y concurrido teatro del barrio Estación, la super-producción española "La reina mora", adaptación de la conocida y popular zarzuela de los hermanos Alvarez Quintero.

Mayores datos sobre esta superproducción podrán leer nuestros lectores en el párrafo del Splendid de hoy, en esta misma sección.

ALAMEDA

Un espectáculo de Griffith.—Hoy se presenta en esta sala la producción del célebre director David Griffith "Noche de terror".

Es una novela angustiosa, alucinante, llena de los más intensos toques. El espectador verá en ella la obra que más sensacionalismo puede ofrecerle.

AVENIDA

"La edad crítica". — A pedido de numerosas familias este cine presentará nuevamente en sus funciones de hoy la última novela pasional que interpreta Pina Menichelli, titulada "La edad crítica", con la cual ha obtenido éxito.

IRIS

"La fortuna fantástica". — Hoy estrena este teatro en las funciones de tarde y noche la serie Universal titulada "La fortuna fantástica", película que consta de 12 episodios y cuatro funciones. Interpretación de William Desmond.

MUNDIAL

"Por salir de noche sin su marido".—A pedido de numerosas familias exhibirá hoy este cine a precios corrientes en sus funciones especial y noche la película de impresionantes escenas de la vida conyugal titulada "Por salir de noche sin su marido", interpretada por Coollen Moore y John Dowers.

SANTA LUCIA

Hoy en noche de Navidad anuncia el festival que anualmente ofrece la empresa a su numerosa concurrencia. En primera parte se pasará la producción Fox por William Farnum titulada "Los amores de un gran actor". En seguida, después del cine, se llevará a efecto un baile con orquesta y banda. Habrá fuegos artificiales, festival de bandas, entretenciones, grandiosa iluminación, bien servido buffet, servicio especial de autobuses hasta la misma terraza.

REPUBLICA

"El odio nada engendra".— Con aplauso unánime del público y de la prensa se ha venido exhibiendo en los teatros centrales la película de factura nacional "El odio nada engendra", que el República estrenará en sus secciones de hoy.

El interés del argumento, la excelente mise en scene o dirección artística, la interpretación y la nitidez de la fotografía hacen de esta producción un trabajo acabado.

IMPERIAL

Tarde y noche exhibirá hoy este teatro un nutridísimo programa compuesto por las mejores creaciones breves de Harold Lloyd, a saber: "Fuga a la barba", "Intrépido pretendiente", "Viento en popa", "Pólvora a pasto" y el gran match de box Villa-Wilde.

ATENAS

El espectáculo y el baile de hoy. —Este teatro, al que corresponde presentar en las funciones de hoy la cinta serial "Veinte años después", exhibirá la función o jornada cuarta de esta obra, compuesta por los capítulos titulados: "El hijo de Milady" y "La guerra civil".

Además por la noche, terminado el espectáculo se llevará a efecto en el fóyer y sala un baile social que la empresa ofrece a sus habitúes, en celebración de la Noche Buena. Habrá números especiales de orquesta y se ejecutarán danzas modernas.

COLON

"La indomable". — Una versión basada en uno de los temas más delicados que pueda ofrecernos la educación de la mujer moderna es la que vemos en la película que estrena hoy esta sala. Se titula "La indomable" y es una historia de tráfica factura; pero dentro de un concepto de amplísima realidad.

DELICIAS

Una cinta nacional: "El odio nada engendra". — Toca hoy al Delicias presentar a su público una de las cintas más notables que se haya hecho en la cinematografía nacional, no solamente como argumento, sino como dirección técnica; nos referimos a "El odio nada engendra", obra que se basa en un extraño tema de novela y en la condensación de las palabras memorables del Presidente Alessandri.

PROXIMOS ESTRENOS

Mañana estrenará el Splendid la comedia de risa "El pobre tonto", por Owen Moore. — En las funciones de moda de mañana Martes 25, día de Navidad, ofrecerá el Splendid, el estreno de una obra destinada a despertar el interés de nuestro público; trátase de la nueva comedia de hilaridad, perteneciente a la misma serie de la Selznick, que se ha iniciado con las obras de gran risa, "Parece que se no va a poder" y "Préstame tu mujer", e interpretadas por el mismo protagonista Owen Moore, el gracioso actor de comedia y cuya popularidad entre nosotros va en aumento a cada nueva cinta que de él se estrena; se titula: "El pobre tonto", y su argumento de constante hilaridad y buen humor, narra la historia de un muchacho tímido y vergonzoso, que estando de novio, pierde a su amada por esa misma timidez.

Francisca Bertini en "La herida". —En forma verdaderamente acertada, ha sido llevada a la pantalla la conocida novela de Henry Kistemaeckers, "La blessure", e interpretada por la actriz pasional Francisca Bertini. La herida, tarde que temprano alcanza al corazón humano, — nos dice la obra. Y es Raimunda de Breme, la heroína de la historia de amor más vibrante y apasionada, la que nos hará ver hasta dónde esa herida puede significar dolor y muerte.

Francisca Bertini es siempre la estrella inmensa que sabe crear esos aspectos únicos de la vida; será la hechicera figura de Raimunda, que conquista y cae vencida después de una lucha activa y formidable. Esta cinta será estrenada el Miércoles en el Splendid.

El estreno de arte español, "La reina mora". — El tratarse de una obra teatral tan conocida del público como es la zarzuela "La reina mora", nos excusa de entrar en explicaciones sobre la intensidad de sus momentos dramáticos, sobre la belleza y amenidad general de su argumento y sobre la importancia que, como obra costumbrista, tiene, siendo ella uno de los muchos triunfos acanzados por Serafín y Joaquín Alvarez Quintero. Igual cosa podemos decir de la música, de esa magnífica partitura del maestro Serrano, que tantos aplausos ha obtenido en los teatros de España y América. Pero lo que conviene decir al lector es que esa letra y esa música íntegras, esa obra, en una palabra, es la que será presentada en la pantalla en la semana que comienza; exacta, completa, fiel e interpretada no por artistas extranjeros, sino por figuras prestigiadísimas de la zarzuela española. Para darse cuenta de los altos méritos que como película tiene "La reina mora", conviene considerar que han sido los mismos Quintero quienes han dirigido la mise es scene de su obra y quienes han compuesto las leyendas, de acuerdo con el diálogo [illegible]l libreto; mientras por su parte, el maestro Serrano se ha ocupado de armonizar de tal modo la ejecución de la partitura y el movimiento escénico que puede en realidad decirse que las figuras cantan y que el espectador escucha emocionado el aplaudido dúo de la prisión, las serenatas ante al reja de coral, el pregón de los pájaros y tantos otros motivos musicales que son la simpatía de la obra.

"La reina mora" será presentada el próximo Jueves por la Sala Imperio.

La matinée de Pascua, de mañana, de los Teatros Setiembre, Esmeralda y Brasil. — Entusiasmo reina entre el mundo infantil por la matinée de mañana en los teatros de la Sociedad Aurelio Valenzuela Basterrica y Cía. Sabido es que la Empresa obsequia un juguete o un recuerdo a cada uno de los niños asistentes a esta función. Además de los juguetes adquiridos en plaza, ha recibido recientemente de Estados Unidos, una gruesa partida de chiches de metal, en la cual figuran animalitos en miniatura para la cadena del reloj, insignias, herramientitas, etc. Con esta partida hay la seguridad de que ningún niño quedará sin su recuerdo, cualquiera que sea la localidad a la cual haya asistido.

La Empresa nos recomienda encargar a los penecas no se aprieten ni precipiten en la puerta, pues los regalos serán entregados estrictamente conforme la indicación del boleto. Los que quieran evitarse apreturas pueden cobrar sus premios al día siguiente.

"Corazón de lobo", por Lon Chaney. — "El hombre de los mil rostros" es apodado Lon Chaney, por la crítica neoyorquina. Es realmente admirable cómo este artista se desfigura y cambia de expresión en cada papel. En "Corazón de lobo", la gran Jewel Universal, que se estrenará dentro de poco en los teatros de la Sociedad Aurelio Valenzuela Basterrica y Cía., hace el rol de hombre malvado que es redimido por el amor. Es extraordinario cómo cambia su rost[illegible] según el sentimiento que exprese [illegible]n la obra.

Hoot Gibson reaparecerá el Sábado con "El mala leche". — Hoot Gibson, el actor más popular en Chile, estrenará el Sábado una nueva cinta cómica en seis actos, intitulada "El mala leche". En ella quiere competir con Harold Lloyd y hace el rol de marinero de agua dulce.

PROGRAMAS DE HOY

SPLENDID.—Hoy, 6.30 y 10.30, estreno "La reina mora", super-producción española de los hermanos Alvarez Quintero. 5.15 y 9.30 "Cortesano campesino" por Harold Lloyd. "El pibe Cachafaz" y "Por orden superior" por Leo Maloney.

POLITEAMA.—Hoy, especial y noche "La reina mora" de los hermanos Alvarez Quintero.

ORIENTE
(San Francisco 178)
Especial y noche: "La Esfinge", por Francisca Bertini.

ODEON. (A. Barroso 768).—Esp. y noche: "Tempestades" por Mme. Lissenko. Matinée: "Los Ratones Grises", tercero función. "Los Piratas del Oro", episodios 1, 2 y 3, y "Campeón de su Honra", por Charles Ray.

"Aristocracia Americana", por Bárbara Castleton, y "Cortesano Campesino", por Harold Lloyd.

ELECTRA.—"Toda Mujer". Dramo pasional de gran interés por un conjunto de estrellas.

NOVEDADES.—Hoy especial y noche: "20 Años Después", 5.a función.

MUNDIAL.—Especial y noche: "Por salir de noche sin su marido".

AVENIDA.—Tarde y noche: "La edad crítica", por Pina Menichelli.

IRIS — "La Fortuna Fantástica" (1.a función), por William Desmond.

IMPERIO.—Tarde y noche: "Veinte años después" (6.a).

ALHAMBRA Y VICTORIA —Tarde y noche: "Esposas encadenadas", por Corina Griffith.

REPUBLICA.— Tarde y noche: "El Odio nada engendra".

ATENAS.—Tarde y noche: "Veinte años después" (4.a) y Gran Baile Social después de lo nocturna.

IMPERIAL.—Tarde y noche: Cuatro comedias, por Harold Lloyd y el match Villa-Wilde.

YODOCERVINA
es el remedio soberano para la cura radical del catarro intestinal.

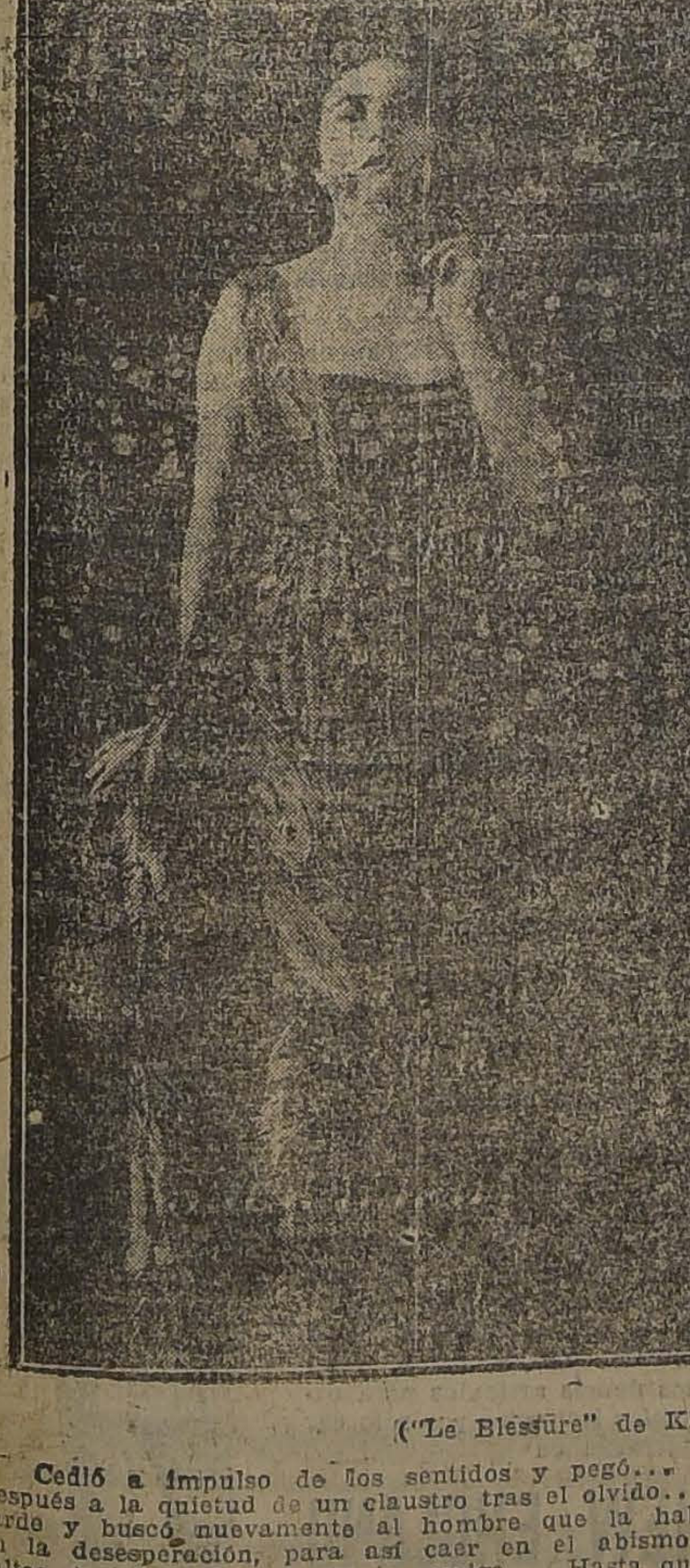

Fca. BERTINI en la HERIDA

("Le Blessure" de Kistemaeckers)

Cedió a impulso de los sentidos y pegó... Retirándose después a la quietud de un claustro tras el olvido... Huyó más tarde y buscó nuevamente al hombre que la había hundido en la desesperación, para así caer en el abismo de nuevas faltas, traicionando a su mejor amiga... Hasta que el destino se apiadó de su atormentado sufrir...

Miércoles 26 Estreno **Splendid**

Localidades numeradas en venta.

TEATRO SANTIAGO
EMPRESA ERNESTO BOUQUET
Compañía Española de Comedia Moderna Serrador-Mari
Hoy Lunes 24 de Diciembre de 1923
Vermouth a las 6.15:
ESPERANZA NUESTRA
Noche a las 9.15.
MI TIA RAMONA

TEATRO COMEDIA
EMPRESA ERNESTO BOUQUET
Compañía Española de Zarzuelas Joaquín Valle
Hoy Lunes 24 de Diciembre de 1923
Vermouth a las 6.15. Platea $ 3.
Exito: La zarzuela en dos actos
LA MOZA DE MULAS
Noche a las 9.15. Platea $ 3.00.
Grandioso estreno cómico:
EN UN BURRO TRES BATURROS
Mañana, debut de la tiple cómica
ENCARNITA VALLE

TEATRO AMERICAN CINEMA
Select-Jazz Band Feerie
Hoy Lunes 24 de Diciembre de 1923. Hoy.
Tres grandes funciones, colosal programa
Vermouth, 6.30. Noche 9.30. Noche 12.30 (Función Noche Buena).
Hermoso conjunto de señoritas jóvenes y bellas.
El espectáculo más atractivo de Santiago.
PLATEA: $ 4.00

Buena entretención
Con que nos envíe $ 0.60 recibirá un juego impreso en cartulina de los que publica "La Nación" los Domingos.

QUININA EN FORMA SUPERIOR NO AFECTA LA CABEZA

Por motivo de su efecto tónico y laxante, el LAXATIVO BROMO QUININA es superior a la Quinina ordinaria. No produce nerviosidad ni malestar en la cabeza. Téngase en cuenta que sólo hay un "Bromo Quinina". La firma de E. W. GROVE en cada cajita.

AVENIDA
HOY 6.30 y 9.30
5.a y 6.a exhibición solicitada
PINA MENICHELLI, en
La Edad Critica
Mañana matinée: reparto de juguetes a los niños

Alhambra y Victoria
HOY: Tarde y Noche:
CORINA GRIFFITH
en la hermosa comedia
Esposas Encadenadas
MAÑANA: 6.30 y 9.30
Amor en las Sombras
emocionada creación de
Viola Dana

Coliseo Nacional
COMPAÑIA DE OPERETAS RETES JARQUE
Hoy 9.30:
El Conde de Luxemburgo
PLATEA $ 3.
En el día: localidades en venta en "La Goleta".
Mañana, 3 grandes funciones.

ALAMEDA Teatros REPUBLICA
Una noche de terror
Obra del mago de la escena DAVID W. GRIFFITH
Estreno nacional.
El odio nada engendra

TEATRO ATENAS. — HOY TARDE Y NOCHE
20 Años Despues
4.a función. — Capítulos 4.o 5.o

NOCHE 9 1/2
GRAN
BAILE
en celebración de la Pascua. Espléndida ORQUESTA JAZZ BAND.

La noche de Navidad en Berlín

El Presidente Ebert suspende el acostumbrado banquete de Navidad. — Muy pocos son los que pueden adquirir los elementos necesarios a una cena. — La obra de la caridad internacional y de la "Reichschillfe"

(Correspondencia cablegráfica de Carl D. Groat, especial para "La Nación")

BERLIN, 23.—Como un ejemplo al resto de la nación, el Presidente Ebert ha suspendido el acostumbrado banquete de Navidad y compartirá la frugal comida de los centenares de millares de personas obligadas a imitarle debido a la falta de fondos y al alza sin precedentes de los artículos de consumo, mientras que otros centenares de millares carecen en realidad de pan, debido a que se encuentran sin trabajo.

Cualquiera clase de carne vale de sesenta a ochenta centavos americanos la libra, siendo que muchos obreros ganan solamente un dólar semanal y que los mejor pagados obtienen de seis a diez dólares por semana.

El aumento de cocinas populares y de rostros demacrados forman el fondo del cuadro de la noche de Navidad mientras que hay millares de especuladores que frecuentan los palacios de la langosta y del champagne.

Continuamente se reciben sumas de dinero enviadas por las organizaciones obreras del mundo entero; pero, a pesar de su cuantía, no alcanzan a aliviar los agudos sufrimientos del país.

Millares de empleados públicos están en la miseria, debido a la reducción de sus sueldos, cuando no a su separación y aún hay la probabilidad de nuevas reducciones, de acuerdo con la "campaña de sacrificio" proclamada por el canciller Marx.

Las casas de Comercio dan cuenta de muy reducidas operaciones, lo que prueba que los alemanes adinerados contribuyen con largueza a las obras de beneficencia.

La "Reichshilfe", organización de caridad nacional encabezada por Frau Ebert, Frau Stresemann y las esposas de otros prominentes personajes, colectan grandes sumas que se dedican a las cocinas populares. La caridad permite a las escuelas dar de almorzar a los educandos más pobres, muchos de los cuales perdían antes el conocimiento en plena clase, debido a la falta de alimentos en la mañana.—**GROAT**.—(U. P.)

ALEMANIA

NUEVAS PROPOSICIONES DE ALEMANES A LOS ALIADOS

PARIS 23.—Se anuncia que los representantes de Alemania en París, Bruselas, Londres y Roma, presentarán simultáneamente el Lunes un memorandum, en el que incluirán nuevas proposiciones para solucionar la cuestión de las reparaciones y terminar con la ocupación).—(U. P.)

Los funcionarios no pueden hacer frente a la escaséz de alimentos

BERLIN, 23.—A pesar de la ayuda cada vez mayor que reciben de las organizaciones de caridad del fundo entero, los funcionarios declaran que no pueden hacer frente, en forma adecuada, a la escasez de alimentos.

El alza de los precios ha colocado a las compras de Navidad fuera del alcance de los bolsillos de los que no son muy ricos o especuladores pues el término medio de los alemanes solamente puede adquirir escasamente lo que necesita indispensablemente.—(U. P.)

Einstein recibe la invitación de la Universidad de Buenos Aires

BERLIN 23. — El profesor Einstein recibió la invitación que le dirigiera la Universidad de Buenos Aires, para dar algunas conferencias. Aún no ha resuelto si aceptará esta invitación. — (U. P.)

Los comerciantes se aprovechan de la fiesta de Navidad

BERLIN, 23.—El alza de los precios causa malestar entre los obreros, pues, en vista de la proximidad de Navidad, los mercados que hace dos meses estaban vacíos, ofrecen ahora artículos seleccionados; pero, en menos de tres días, los comerciantes han subido sus precios estables en un 75 por ciento aprovechando la gran demanda de Navidad.—(U. P.)

GRAN BRETAÑA

Los obreros de transportes

LONDRES 23. — La Unión de Obreros de Transportes Generales, ha anunciado que los arreglos de los salarios terminarán el 1.º de Febrero. Pide que se abran negociaciones para la concesión de aumentos de sueldos. — (U. P.)

FRANCIA

M. POINCARE RECIBIRA ESTA TARDE A VON HOESCH

PARIS, 23. — El premier M. Poincaré recibirá mañana en la tarde al Encargado de Negocios de Alemania, von Hoesch, quien le comunicará las nuevas instrucciones que ha recibido de su Gobierno. — (U. P.)

Concesión a los expulsados del Rhin

PARIS 23.—Como consecuencia de los llamados hechos por la Cruz Roja y por el Papa, el Gobierno anuncia que se permitirá a los expulsados de la zona del Rhin, visitar a sus familias en la Pascua, permitiéndoseles partir inmediatamente, pero de manera condicional.—(U. P.)

Interesante ceremonia en la villa de D'Annunzio

Homenaje que le tributa el Gobierno. — El poeta reitera su propósito de donar al Estado su villa de Gardone. — Nadie sabe cuáles son sus planes para el futuro.

(Correspondencia cablegráfica de Camilo Cianfarra, especial para "La Nación")

BRESCIA, 23.— En la villa Jardone de Gabriel D'Annunzio, tuvo lugar hoy una impresionante ceremonia, la que fué presenciada por varios íntimos del poeta. La ceremonia consistió en la entrega que oficialmente le hizo el señor Giurjati de una urna con tierras sacadas de los distintos frentes italianos durante la guerra.

D'Annunzio pronunció una lírica alocución—acaso la última que pronuncie—durante la cual reiteró su propósito de donar al Estado su villa de Gardone, con sus numerosas colecciones de libros, de objetos de plata, de cuadros, de tapices, etc., que actualmente posee, incluyendo las obras de arte con que después pueda enriquecerse.

El señor Giuratti aceptó oficialmente la donación a nombre del Gobierno, en presencia del Subsecretario Ciano Carlo de la Croix.

Giuratti agradeció en seguida el ofrecimiento y exaltó los servicios prestados al país por el poeta durante la guerra.

Los planes que actualmente tenga D'Annunzio nadie los conoce. Sin embargo, se sabe que últimamente el poeta se ha entregado a un acentuado misticismo, lo que podría ser el preludio de un nuevo régimen de vida.

Tampoco puede predecirse cuándo D'Annunzio volverá a escribir para el público, sobre todo si se recuerda que recientemente declaró a uno de sus amigos que consideraba que sus días de trabajo habían terminado.— CIANFARRA. (U. P.)

NUEVAS DECLARACIONES DE M. POINCARE

PARIS, 23. — Con motivo de la entrega de la Cruz de Guerra a la aldea de Conneuvre, que fué devastada durante la guerra, el premier M. Poincaré hizo un resumen, defendiéndola, de la política adoptada respecto del Ruhr y declaró que Francia está dispuesta a examinar los procedimientos tendientes a apresurar el pago de las reparaciones, sin abandonar la actitud que ha adoptado respecto de las garantías para su seguridad y de la inamovilidad del Tratado de Versalles.

"Aún no hemos llegado al final de nuestra jornada, dijo; pero cada día nos acercamos más a él".

En seguida reafirmó la decisión de no hacer la menor concesión respecto de las reparaciones o de las garantías de seguridad, declarando: "Estamos en el Ruhr y solamente lo abandonaremos cuando se nos haya pagado."

A continuación esbozó la historia de los tres años de vanos esfuerzos de los aliados para lograr que Alemania pagara, por medio de conferencias, amenazas y concesiones, mientras el Reich se llevaba a sí mismo a la bancarrota por medio de un procedimiento financiero insensato y criminal, provocado únicamente "por la actitud incorregible de Alemania, asumida porque Francia hacía uso de su derecho de acreedor y se apoderaba de garantías."

Manifestó que el prolongar el período de conferencias impotentes, tímidas amenazas y negociaciones estériles equivaldría a condenar a Francia a no recibir un centavo en dinero y a no obtener entregas apreciables en especies.

"Después de una guerra cruel, continuó, tendríamos una paz igualmente cruel de la que Francia surgiría quebrantada y vencida mientras que Alemania encontraría aliciente para fomentar su espíritu de revancha y destruir las últimas estipulaciones del Tratado y muy luego el Reich se apoderaría de nuestra victoria.

"Si hubiéramos vacilado en nuestro avance en el Ruhr, habríamos traído para Francia una posible crisis. La única ambición de Francia es que vuelvan para la Humanidad doliente los felices tiempos de paz, noble trabajo y tranquilidad." — (U. P.)

ITALIA

El empleo del bismuto en la curación de la sífilis

FLORENCIA 23. — En la vigésima sesión anual de la Asociación de dermatología y sifilografía, el profesor Truffi dió cuenta de los importantes resultados obtenidos con el empleo del bismuto para la curación de la sífilis.

La asamblea acordó, además, encarecer al Gobierno, preocuparse de la necesidad de aislar a los leprosos para su tratamiento; un comité especial presentará esta resolución al Premier Mussolini. — (U. P.)

Agradecimientos a Mussolini

ROMA 23. — Mussolini recibió a los Arzobispos calabreses, quienes le agradecieron, en nombre de las poblaciones damnificadas en el terremoto, los socorros acordados por el Gobierno para la reconstrucción de iglesias. — (U. P.)

Campaña contra los cocainómanos

ROMA, 23. — El señor Del Bono ha ordenado a la policía intensificar su campaña contra los cocainómanos, aun cuando el consumo de ese alcaloide jamás ha asumido grandes proporciones en Italia; pero las autoridades quieren, si es posible, hacerlo desaparecer por completo.

Ayer fueron arrestados veinte cocainómanos.—(U. P.)

BRINDISI, 23. — **La Junta Municipal** ha iniciado oficialmente una campaña en favor de la erección de un monumento al "marino italiano", que simbolizará la heroica labor de la marina italiana en la guerra. — (U. P.)

VENECIA, 23. — **El ciego de guerra, Michele Bonvino**, se graduó en ciencia económica, después de discutir una tesis complicadísima. Hizo sus estudios con la ayuda de una hermanita menor. Los profesores lo felicitaron por su perseverancia y resolución.—(U. P.)

Próximos nombramientos diplomáticos

ROMA, 23.—Se considera inminente la designación del señor Badoglio como Embajador en Río de Janeiro, del señor Aldorvandi como Ministro en Buenos Aires, del señor Juan Majoni como Ministro en Varsovia y del conde de Custoza como Ministro en Belgrado.—(U. P.)

Petición de los agrarios romanos

ROMA, 23.—El señor Serpieri recibió en audiencia una delegación de las organizaciones agrarias de la provincia de Roma que solicitan que el Gobierno apoye varios proyectos referentes a la campaña romana que, hasta la fecha, han sido excluídos del proyecto de colonización.—(U. P.)

Grandes nevadas en el Sur

BARI, 23.—Todo el Sur de Italia ha tenido que soportar una intensa nevada que es la primera que se recuerda desde hace muchos años.

La nieve alcanza a varias pulgadas de espesor y ha causado perjuicios a la instalación de fuerza eléctrica de la ciudad, que permanece a oscuras.

La nieve cae a lo largo de la costa meridional.—(U. P.)

La prensa inglesa y la Convención de Tánger

LONDRES 23. — El corresponsal de "The Morning Post", en Roma, dice que "Il Messagero" se encuentra bien informado y que tal vez por tal razón su editorial sobre el convenio de Tánger se interpreta en el sentido de que el Gobierno italiano considera que la Convención de Tánger no perjudica los intereses italianos.

Dice que el derecho de Italia a intervenir era discutible, puesto que los documentos en que se basaba no eran claros, y puesto que las obligaciones que Italia contraía, según sus convenios con Francia, no estaban bien definidos. Agrega: "Quizá su derecho fué más moral que jurídico, y por tal razón le fué difícil mantenerse frente a las objeciones de Poincaré. Por consiguiente, fué infortunado el que la prensa italiana se desplegara en palabras gruesas y diera la orden de batalla contra la política francesa, creando la impresión de que existía una insuperable divergencia entre franceses e italianos.—(U. P.)

En recuerdo de la marcha sobre Roma

ROMA 23. — El Premier Mussolini se dirigió a Monte Redondo, para asistir al descubrimiento de la lápida recordatoria de la concentración de los cien mil camisas negras y de la marcha sobre Roma.

Asistieron todos los jefes fascistas. Mussolini declaró, en presencia del General Ricciotti Garibaldi, que el acontecimiento era significativo, puesto que recordaba a los voluntarios garibaldinos de 1867.

Refiriéndose a las intrigas, manifestó:

"Estamos prontos a tender la mano a nuestros adversarios, siempre que su mano esté desarmada, y que la ofrezcan con espíritu de lealtad".

Mussolini pidió a los fascistas que repitieran el juramento de ser dignos de su excelsa patria.—(U. P.)

ESPAÑA

Temporal en el mar Cantábrico

TORTOSA, 23.—En el mar Cantábrico reina un fuerte temporal; se ignora la suerte de varias embarcaciones.—(U. P.)

MADRID, 23. — **El general Primo de Rivera** ha manifestado que en breve se implantará el régimen local, que será seguido de la organización provincial.—(U. P.)

TORTOSA, 23. — **Un fuerte vendaval** arrancó numerosos árboles y chimeneas, además la techumbre de la Centra Eléctrica, causando otros destrozos en la población.—(U. P.)

El onomástico de la reina

MADRID 23. — El onomástico de la Reina se celebró solemnemente. Se repartieron veinticinco mil pesetas en donativos a los pobres. Al banquete de gala en Palacio asistieron numerosas personalidades, entre otras, varios ex-Premiers.—(U. P.)

La Fiesta de Navidad

La familia real británica la pasará en Sandribgham. — La mayoría de los leaders políticos ha salido de Londres

LONDRES, 23.—El Rey y la Reina se dirigieron ayer a Sandringham donde pasarán la noche de Navidad en el sencillo cottage de York con el príncipe de Gales, el duque y la duquesa de York y lo jóvenes príncipes.

La Reina madre Alejandra se encuentra en su residencia de Sandringham y otros miembros de la familia real, entre los que figuran el Rey y la Reina de Noruega, están también en los alrededores.

Todas esas personas se dirigirán a la iglesia para asistir a la misa de Navidad y concurrir después a una cena de familia que ofrecerá la Reina madre Alejandra.

En la tarde visitarán sus granjeros y, en la noche, ofrecerá el Rey una comida.

Mr. Baldwin y su familia se encuentran en su residencia de campo de Astleyhall, en Worcestershire, mientras que Asquith se ha dirigido a Sutton Courtney y Mac Donald a su ciudad natal de Lossiemouth.

Mr. Lloyd George se ha visto obligado a detenerse en su residencia de Shurt, debido a un resfriado repentino; pero espera seguir mañana viaje a su hogar, en el país de Gales.

Casi todos los personas prominentes han salido de Londres.—(U. P.)

El dirigible francés "Dixmude" en grave peligro

Lleva seis días en el aire. — Sus instalaciones inalámbricas están destrozadas lo mismo que sus motores, de suerte que no puede aterrizar. — Buques de la marina francesa han registrado infructuosamente el Mediterráneo en su busca.

BUENOS AIRES, 23.—**La Legación del Perú acaba de enviar a los diarios una copia de una comunicación oficial cablegráfica de su Gobierno, que dice textualmente:**

"La Cámara de Diputadosfi por iniciativa de la Comisión Diplomática, aprobó ayer por unanimidad, la siguiente moción:

La Cáama de Diputados y después de haber escuchado las exposiciones del Ministro de Relaciones Exteriores sobre el curso de nuestra defensa en Washington, con ocasión de la renuncia del jefe encargado de ella, expresa su completa conformidad con los acertados procedimientos de la Cancillería y ratifica su confianza en la gestión del Ministro don Alberto Salomón, al servicio del interés del país, en nuestro pleito pendiente. — (Firmado) —César Elguera, Oficial Mayor del Ministerio.". — (ESPECIAL).

PARIS, 23.—El Ministerio de Marina anuncia que mensajes inalámbricos lanzados desde los buques de guerra de la Estación Naval de Bizerta, que están registrando el mar Mediterráneo, anuncian que no se ha encontrado rastro alguno del dirigible "Dixmude".

Los mensajes agregan que un fuerte viento debe empujar el dirigible hacia alta mar.—(U. P.).

PARIS, 23.— Comunican de Túnez que el "Dixmude" fué visto, a las 7 de la tarde, sobre Tataouin, a 30 millas al Sur de Medinine, en Tunesia y que el viento, al parecer, arrastraba la aeronave hacia el interior del Continente.

Los que vieron el globo están seguros de que está fuera de control. La oficina radiotelegráfica de Medinine le envió un mensaje informándole acerca de los mejores sitios para aterrizar, pero no obtuvo respuesta.

Aumentan los peligros de una catástrofe por cuanto, al aterrizar en las escarpadas tierras del desierto, el dirigible quedaría seguramente destruído.—(U. P.).

PARIS, 23.— El Ministerio de Marina ha sido informado de que el dirigible "Dixmude" trata de aterrizar en Medinine.—(U. P.).

TUNEZ, 23.— Las últimas personas que vieron al dirigible francés "Dixmude" declaran que sus hélices estaban paradas.

Ayer en la tarde se recibió el siguiente último mensaje inalámbrico, enviado desde el dirigible: "Fuerte temporal; la gasolina se ha agotado; hay muchos hombres enfermos a bordo."

El "Dixmude", a cuyo bordo van 57 tripulantes, llegó a Túnez el Martes en la tarde y alcanzó hasta el oasis de In-Salah, en el Sahara, el Miércoles, siguiendo después viaje al Norte para aterrizar en Biskra; pero el temporal se lo impidió. La nave lucha contra el viento que lo empujaba hacia Medenine, al Sur de Túnez, desde el Jueves en la tarde.

A las seis de la tarde de hoy llevaba seis días en el aire.

Salió de Tolon, para cruzar el Mediterráneo y con sesenta horas de combustible, el Martes último.

Los funcionarios de la Marina temen por su salvación.—(U. P.).

GRECIA

¿HABRA RUPTURA D RELACIONES CON SURESLAVIA?

ATENAS, 23. — En las es
de Gobierno se niega que Sure
vía esté concentrando impor
fuerzas en su frontera con Gr
como también la ausencia del
nistro de ese país en Atenas. P
no se cree que Sureslavia se m
en la política interna helénica
Sin embargo, el corresponsal d
"United Press" ha sido inform
de fuente fidedigna, que es may
hable una ruptura abierta entre
bos países.—(U. P.)

La situación depende d la respuesta de Venizelos

ATENAS, 23. — La situación
pende ahora de la respuesta que
rá Venizelos a la invitación que
le ha hecho, de regresar al país.
Si se niega a ello, el señor Go
tas renunciará y los republica
y venizelistas moderados form
una coalición bajo la dirección
ex-Ministro en Washington,
Rousos, o de Papanastasiou.
Si Venizelos acepta regresar
país, Gonatas permanecerá en
puesto hasta el 2 de Enero, fe
en que también renunciaría Pl
ras.—(U. P.)

Esperando una decisión de Venizelos

ATENAS 23. — Gonatas de
hoy que los reyes Jorge y Eliza
habían llegado el Sábado en la
de a Bucarest. Allí fueron reci
por los Soberanos rumanos y p
Ministro griego.
Gonatas tiene ahora una f
oposición, debido a varios ca
que le hacen los republicanos,
lo que está dispuesto a renun
Sin embargo, Plastiras le ha
nuado que permanezca todavía e
Ministerio, mientras se conoce
resolución de Venizelos.—(U. P.)

VITAL POQUINDO

"PIDA VINO BENITEZ"

Gran Bretaña trataría de aislar a Francia

"Le Temps" denuncia supuestas maniobras del duque de Sutherland en Washington —Un comentario de la actitud francesa ante una posible conferencia internacional sobre limitación de los armamentos aéreos

(Correspondencia cablegráfica de John O'Brien, especial para "La Nación")

PARIS, 23.—Un artículo publicado en "Le Temps", inspirado por el Gobierno, denuncia las supuestas maniobras de Gran Bretaña en Washington para conseguir el aislamiento de Francia.

Al respecto se refiere a la visita del duque de Sutherland al Presidente Coolidge respecto de la proposición de una Conferencia Internacionad para limitar los armamentos aéreos, después de la cual el duque habría declarado a los periodistas que Francia no aceptaría semejante conferencia.

"Le Temps", protesta de que el duque de Sutherland aparezca hablando así a nombre de Francia y agrega:

"El Gobierno francés no ha tenido noticia de lo que se proponía el duque de Sutherland en su visita al Presidente Coolidge".

A continuación, hace notar que
las noticias americanas son ar
gladas por los ingleses antes d
ser conocidas en Europa y q
lo mismo ocurre con las europe
en América, y dice que ve en el
una tentativa para provocar u
malentendido entre Francia y lo
Estados Unidos.
Después de hacer un resume
de los proyectos de Gran Bre
ña para organizar una formidab
flota aérea, agrega el diario:
¿Por qué ha pedido el subsecre
tario británico a los Estados U
dos que corten las alas de Fra
cia?" Cree que Inglaterra ha i
pedido la publicación de importan
tes documentos referentes a lo
proyectos de pacto de desarme y
de garantía y denuncia "las m
las maniobras que pretenden ai
lar a Francia y condenar la E
ropa a nuevos conflictos".—
O'BRIEN.—(U. P.)

LICORES Y JARABES DE LA FABRICA EUG. DESPOUY
VENDE EL DEPOSITARIO ALFREDO BLANCHARD —o— CALLE LA BOLSA 33

AUTOMOVILES
VALVE-IN-HEAD
Buick
MOTOR CARS
Importadores: MORRISON & Co.
Santiago

¡DE LO BUENO LO MEJOR!
Los mejores son los
$1.60
WASHINGTON
FINEST VIRGINIA
CIGARETTES

Por Cambio de Dueño

continúa la colosal liquidación de las existencias de la Camisería

LA PERFECCION

CAMISAS blancas en todos los números, desde . . . $ 8.80
CAMISAS color, dibujos de moda, desde . . . $ 9.60
CALCETINES, inmenso surtido, desde . . . $ 1.60
PAÑUELOS para hombre, docena, desde . . . $ 8.90
CORBATAS, una extensa variedad en Nelson y Tejidas, dibujos y colores de última moda, desde . . . $ 1.70
SUSPENSORES para hombre y niño, desde . . . $ 1.90
CAMISETAS finas, desde . . . $ 4.95
CALZONCILLOS cortos y largos, desde . . . $ 4.95

PORTAL F. CONCHA 968
AL LLEGAR A AHUMADA

¡OCASION!

Ternitos para niños
Modelos y confección especiales
Para edades 3, 4, 5, 6, 7, 8, 10, 1
y 14 años.
EN BRIN buena clase, desde $ 10.00
EN TUSOR superior, desde . . $ 17.00
EN PIEL, clase extra, desde $ 17.00
EN GABARDINA, desde . . . $ 27.00
EN CASIMIRES, desde . . . $ 28.00
Hay jockies iguales a los ternos.

Ternos para caballeros
Corte inmejorable, casimires y confección garantidos, desde . . . $ 150.00

Sombreros de paja
de todas clases, por realización, desde . . . $ 10.00

Camisas de todas clases
en liquidación, desde . . . $ 7.00
DE PERCALA francesa, antes $ 16; ahora a . . . $ 12.50
DE CEFIRO, antes $ 12; ahora a . . . $ 9.00
DE CREPE, antes $ 18; ahora a . . . $ 14.00
DE LIENZO tapa color, antes $ 9; ahora a . . . $ 7.00
DE LIENZO, cuello y puños color, antes $ 11; ahora a . . $ 9.40
DE POPELINA seda, antes $ 40; ahora a . . . $ 35.00
CUELLOS sport, desde . . . $ 0.60
CORBATAS a precios rebajadísimos.
CAMISETAS de malla, desde $ 2.40
CINTURONES Cauchou, a . . . $ 5.00
Y todos los demás artículos para caballeros a precios irrisorios por sólo este mes encontrarán en

THE NEW ENGLAND
DELICIAS 2933
FRENTE AL PORTAL EDWARDS
La Casa cuenta con cortadores especiales para las secciones caballeros y niños.
Faltan pocos números para sortear el 2.o club de ternos.

DEL EXTERIOR

DE NUESTROS CORRESPONSALES ESPECIALES, VIAS EASTERN Y ALL AMERICA CABLES INC., Y DE "THE UNITED PRESS"
LOS ORIGINALES DE TODOS LOS CABLEGRAMAS QUE SE INSERTAN EN ESTA SECCION, ESTAN A DISPOSICION DEL PUBLICO EN ESTA IMPRENTA

El apoyo de la Cámara al Gobierno peruano

Ratifica su confianza a la política del Canciller Salomón. — Una comunicación oficial a la Legación en Buenos Aires

ARGEL, 23. — El dirigible francés "Dixmude", a cuyo bordo se encuentran cincuenta tripulantes, va desamparado a la deriva.

Al parecer sus instalaciones de radiotelegrafía han sido destrozadas, de suerte que no puede pedir auxilio y sus motores están averiados, lo que no le permite aterrizar.

El último mensaje que alcanzó a enviar anunciaba que carecía de combustible y que la tempestad lo azotaba.

Se encuentra en el aire desde hace seis días y llevaba alimentos solamente para cuatro.

Los marinos estiman que será imposible salvar el dirigible; pero que tal vez sus tripulantes lograrán librar con vida si la barquilla es recogida por un buque que vaya por el Mediterráneo.—(U. P.).

El consistorio público de ayer

Entrega de los capelos a los Cardenales Lucidi y Galli. — Se pide la beatificación del padre Leonardo Dacasoria

ROMA, 23.—Hoy se llevó a cabo el Consistorio Público.

La ausencia de visitantes extranjeros, que caracteriza la imposición del capelo a los prelados extranjeros, privó a la ceremonia de la imposición del capelo a los cardenales Lucidi y Galli de parte de su belleza pintoresca.

El Papa elogió los servicios prestados a la Iglesia por esos dos prelados.

Durante la ceremonia, los abogados consistoriales alegaron en favor de la beatificación del padre Leonardo Decasoria.

En la tarde, el chambelan privado Monseñor Callesi hizo entrega oficial de los capelos a los cardenales Lucidi y Galli.—(U. P.)

TURQUIA

HOY SERA FIRMADO EL TRATADO CON ESTADOS UNIDOS

CONSTANTINOPLA, 23. — Mañana será firmado el tratado turco-norteamericano.—(U. P.)

ESTADOS UNIDOS

Las relaciones del soviet con la Internacional Comunista

WASHINGTON, 23. — El Departamento de Estado anuncia que un editorial de Steklof, que revela las relaciones que existen entre el Gobierno del Soviet y la Internacional Comunista, fué publicado en el diario "Izvestia" el 7 de Noviembre de 1922.—(U. P.)

El tratado turco-norteamericano

WASHINGTON, 23. — El convenio entre los Estados Unidos y Turquía, que será firmado mañana en Constantinopla, contiene la solución de las reclamaciones formuladas por los ciudadanos estadounidenses en contra de Turquía, como resultado de la guerra.

Los funcionarios hacen notar que no se trata de un tratado, sino de un mero intercambio de notas o de un protocolo; pues el Gobierno ha autorizado a su Alto Comisario en Oriente, contra-almirante Marco L. Bristol, a firmar ese documento. Se recuerda que los Estados Unidos jamás estuvieron en guerra declarada con Turquía, a pesar de que esta última suspendió las relaciones diplomáticas.—(U. P.)

MEXICO

Para evitar derramientos de sangre en la campaña

VERACRUZ 23. — En los cuarteles generales de De la Huerta, se anuncia la llegada del General Guadalupe Sánchez y del Senador Súbaron Capmany, quienes conferenciaron con los Generales González y Villarreal, para tratar de llegar a un acuerdo respecto de la continuación de la campaña, derramando la menor sangre posible.

Se dice también que el General Murcia Cavazos, con 1,500 soldados de caballería y treinta ametralladoras, abandonó las filas del Presidente Obregón. — (U. P.)

El Presidente confirma la toma de Puebla

MEXICO 23. — El Presidente ha confirmado la noticia de la ocupación de Puebla por los federales, agregando que, en esta ocasión, cien rebeldes fueron muertos y mil cayeron prisioneros. — (U. P.)

LOS FEDERALES SE HABRIAN APODERADO DE PUEBLA

MEXICO 23. — El Ministerio de la Guerra dice haber recibido un mensaje anunciándole la toma de Puebla por los federales. Esta noticia aún no ha sido confirmada. — (U. P.)

LA REVOLUCION ESTARIA PROXIMA A SU FIN

WASHINGTON, 23.—La Embajada México anuncia que el movimiento revolucionario toca a su fin.

Expresa que la derrota de los de la huertistas ha empezado con la recaptura de Puebla, después de una batalla decisiva.

La Embajada, anuncia, además, que los mensajes recibidos, indican unánimemente que los revolucionarios están en mala situación y que el Presidente Obregón empieza a recuperar el control de las zonas afectadas por el movimiento.—(U. P.)

EMPEORA LA SITUACION DE LOS REVOLUCIONARIOS

MEXICO, 23. — Las tropas federales se dirigen hacia el golfo desde Puebla, mientras los rebeldes se retiran desordenadamente. La batalla de Puebla terminó. Los insurgentes fueron aislados primeramente en Tehuacán. Los primeros encuentros tuvieron lugar en Pianzacola, donde los rebeldes contaban con fuerzas de artillería. Primeramente se replegaron hacia el interior de la ciudad; pero se retiraron apenas los federados comenzaron a entrar a ella por todos los lados, excepto por el puente de las Animas. Los revolucionarios terminaron por replegarse hasta Tocali.

El general Gómez, gobernador militar del valle de México, ha declarado que avanzará hacia Guadalajara y Veracruz, en persecución de los rebeldes, con quienes no ha tenido aún ningún encuentro.

Las líneas ferroviarias han sido reparadas en varios lugares; cuatrocientos rebeldes fueron derrotados en Jalisco.

El Gobierno estima que las tropas federales están ahora preparadas para reprimir por completo el movimiento dentro de dos o tres semanas.

Los revolucionaron declaran que no han sido derrotados en Puebla; pero el Departamento de Guerra expresa que las tropas federales obtuvieron allí una victoria. Sin embargo, estas noticias no han sido confirmadas oficialmente.—(U. P.)

El gobierno adquiere armamentos

LAREDO (Texas), 23.—Han sido despachados a través de la frontera, consignadas al Gobierno mexicano, quinientas mil balas y novecientos rifles.— (U. P.)

La venta ilícita de licores en los Estados Unidos

Entre los compradores figurarían autoridades, miembros de la Cámara y aún del Gobierno. — El abuso que se hace en algunas Legaciones y Embajadas de la inmunidad diplomática.

WASHINGTON, 23.—El senador Mr. Morris Sheppard Mexas, autor de la décima octava enmienda, ha declarado que solicitará del Congreso que obligue la publicación de la lista de 1.400 clientes que, según se dice, fué confiscada recientemente en el allanamiento de una agencia que se dedicaba a la venta clandestina de licores.

Se cree que, en esa lista figuran los nombres de autoridades, representantes y aún miembros del Gabinete. En las esferas oficiales y semi-oficiales se cree que resultaría un gran escándalo de la publicación de esa lista, si bien no es probable que se haga debido a la presión que se hace para impedirlo.

El Departamento de Estado ha intervenido, evitando temporalmente que la Oficina de Entradas trate de confiscar los licores que se encuentran en la residencia de un diplomático europeo.

El representante de Georgia, Mr. Upshaw, ha manifestado que tiene la intención de descubrir "el flagrante abuso que se hace de la inmunidad diplomática, respecto de las bebidas alcohólicas, en muchas legaciones y embajadas".

Los cargos de ese representante están incluídos en una serie de protestas formuladas en contra del personal de ciertas Legaciones, que se dedica al comercio ilegal de licores, bajo la protección de la inmunidad diplomática; protestas que realizó en su carácter de ayudante del procurador de distrito, Mr. Prestont, con motivo de la proximidad del juicio de los jefes de un importante sindicato de licores. Pidió que la identidad de los compradores fuera dada a conocer al Jurado, sin tomar en cuenta su posición social, oficial o política.—(U. P.)

Cargos a un ex-gobernador

MEXICO, 23. — Según despachos privados recibidos en ésta, el Gobernador provisional de Tamaulipas ha descubierto que el ex-Gobernador, señor López de Lara, sustrajo un millón de pesos de la tesorería, dejando sólamente en ella una pequeñísima suma. (U. P.)

SE PREDICE UN TERREMOTO QUE PODRIA DESTRUIR LA CAPITAL

MEXICO 23.—Los recientes temblores han producido ansiedad en esta capital, en vista de la predicción hecha por hombres de ciencia ingleses, según la cual el terremoto del Japón se repetirá en México el 11 de Enero.

Muchos mexicanos se preparan para ausentarse de la capital durante el período que se predice como peligroso.—(U. P.)

ARGENTINA

BUENOS AIRES 23. —**El Ministro de Relaciones Exteriores,** señor Gallardo y familia se embarcarán el 5 de Enero a bordo del Capolonio, para realizar un crucero al Sur del país. — (U. P.)

BUENOS AIRES 23. — **Se constituyó una comisión** especial de damas para colectar fondos, destinados a socorrer a los niños hambrientos de Alemania. — (U. P.)

Servicio postal aéreo entre Buenos Aires y Montevideo

BUENOS AIRES 23. — El 1.o de Enero se inaugurará un servicio postal aéreo entre Buenos Aires y Montevideo, fiscalizado por la Dirección General de Correos y Telégrafos. — (U. P.)

Homenaje al doctor Zeballos

BUENOS AIRES, 23. — La Comisión Nacional de homenaje al doctor Zeballos recibe adhesiones de todas las instituciones particulares para la erección de un mausoleo o instalación del instituto que llevará su nombre. Se hizo un llamamiento a los empleados bancarios de la República, quienes contribuirán a fines del año con una cuota de un peso.—(U. P.)

BUENOS AIRES, 23. — **Pascua y Año Nuevo.** — Se advierte un enorme entusiasmo por festejar Pascua y Año Nuevo. Las calles se ven repletas de compradores, advirtiéndose mayor abundancia de dinero que en otros años.—(U. P.)

BUENOS AIRES, 23. — **La catástrofe de la grúa Toba.** —Anuncian de Puerto Militar que esta mañana llegó el Ministro de Marina acompañado de su secretario. Inmediatamente después de su llegada se realizaron los funerales de las víctimas de la catástrofe de la grúa Toba.—(U. P.)

La hazaña de la nadadora Harrison

Algunos datos biográficos de la deportista argentina

BUENOS AIRES 23. — Todos los diarios de hoy detallan la proeza de la nadadora señorita Harrison, que atravesó ayer a nado el río de la Plata, conquistando, además, el record mundial femenino de permanencia en el agua.

Como un dato interesante sobre la nadadora, hé aquí la ficha médica de ella, que nos fué suministrada por el jefe de la Sección Médica del Club de Gimnasia y Esgrima, doctor Godofredo Grasso:

"La señorita Harrison cuenta 19 años. Peso 56 kilos. Tiene las siguientes características: altura, 1 metro 58 centímetros; brazos extendidos, 1 metro 51; brazos izquierdo y derecho, 27 centímetros; antebrazos izquierdo y derecho, 23 centímetros; piernas izquierda y derecha, 34 centímetros; muslo derecho, 58 centímetros; muslo izquierdo, 57 centímetros. Capacidad respiratoria, 3 litros 400; proporción de la capacidad respiratoria con el peso, 60".

Tiene, como se ve, la señorita Harrison un desarrollo normal armónico, que favorece la práctica del deporte, en que ha logrado marcados triunfos.

Hé aquí algunos datos biográficos de la ya famosa nadadora, señorita Harrison:

Es de nacionalidad argentina. Nació en Quilmes, en la provincia de Buenos Aires, en 1904. Es hija de padres ingleses. Pasó los primeros años de su juventud en Inglaterra, donde comenzó su aprendizaje de nadadora, pero sólo como complemento de su educación, no habiéndose dedicado de lleno a la práctica de este deporte, hasta después de varios años de su regreso de su país natal.

La primera de sus pruebas que atrajo la atención de los aficionados, la realizó el 4 de Marzo del año pasado, al recorrer la distancia que media desde el local del Club Náutico de San Isidro hasta el Puerto Nuevo. Entonces se mantuvo nadando durante diez horas y un minuto, recorriendo un trayecto aproximado de 26 kilómetros.

No se dió por satisfecha la señorita Harrison con esta primera prueba, y el 4 de Febrero del corriente año, logró adjudicarse el record femenino de permanencia en el agua, con 21 horas y 20 minutos, tiempo que empleó en efectuar el recorrido de Zárate al Tigre.

Como puede verse, son contadas las pruebas en que esta nadadora ha intervenido, pero es justo consignar que en todas ellas ha obtenido un éxito señalado. La señorita Harrison nos ha reiterado que está decidida a intentar dentro seis meses la travesía a nado del Canal de la Mancha. — (Especial).

BRASIL

Incendio en una estación

RIO JANEIRO, 23.—Se ha incendiado el costado derecho de la Estación del Ferrocarril Central del Brasil, quedando destruídos los depósitos de gasolina, petróleo, estopa y grasa, además de varias oficinas.

La escasez de agua dificultó la labor de los bomberos.

El tráfico fué interrumpido durante dos horas. Se calcula que los perjuicios ascienden a centenares de contos.—(U. P.)

El estado de sitio en Río de Janeiro

RIO JANEIRO, 23.—Se asegura que no se prorrogará el estado de sitio.—(U. P.)

BOLIVIA

LA PAZ, 23.—**Se levantó la reserva fiscal** en los distritos mineros de Inquisivi y Loaiza para impulsar la explotación del plomo argentífero, recientemente descubierto.—(U. P.)

Contra el profesorado femenino

LA PAZ, 23.—Según un decreto reciente no se otorgarán nombramientos de instrucción a las personas casadas del sexo femenino. Las empleadas de instrucción que se casen, perderán sus cargos.—(U. P.)

COLOMBIA

LOS TEMBLORES EN LA ZONA DE CACHALA

BOGOTA 23. — A 58 alcanzó el número de los temblores que se han sentido en la zona de Cachala.

En total murieron siete personas, sintiéndose el movimiento en veinte ciudades de Colombia, donde no hubo daños.

A la una de la tarde se sintió un nuevo temblor, de escasa intensidad. — (U. P.)

ECUADOR

CIUDAD ECUATORIANA DESTRUIDA POR EL TERREMOTO

QUITO, 23.—Puede considerarse totalmente destruída, a causa del terremoto de Colombia, la ciudad ecuatoriana de Tulcan, situada en la frontera ecuatoriano-colombiana.

Esta ciudad tiene ocho mil habitantes, quienes gracias a los temblores anteriores, tuvieron la precaución de acampar fuera de la ciudad, lo que evitó mayores pérdidas de vidas.

El Gobierno encargó a la Cruz Roja Ecuatoriana una suscrición nacional, la que, seguramente, por las malas condiciones económicas y financieras del país, no alcanzará a llenar las grandes necesidades de socorro y de reconstrucción.

Una delegación de la Cruz Roja acudió en seguida al lugar de la catástrofe y estableció un hospital de sangre para atender a los heridos ecuatorianos y colombianos.—(U. P.)

Noticias y Conciertos por RADIO
Los mejores aparatos accesorios, etc. de
Radiotelefonía
Material para construirlos
Recibe constantemente los últimos modelos
la casa especialista de Valparaíso,
DAVID WALLACE & Co.
AGUSTINAS 822
Entre Estado y San Antonio
24-D.

OBJETOS PARA REGALO
Relojes-pulseras, medallas, joyas, etc., etc., ofrece a precios módicos la Joyería y Relojería
ALFONSO MOLINA
Agustinas, esquina San Antonio

Caldereria de Ignacio Pedemonte
CALLE SAN PABLO NUM. 1441.—TELEFONO 3576
FABRICA ENTRE AMUNATEGUI Y SAN MARTIN
TODA CLASE DE TRABAJOS DE COBRE
PARA VIÑAS Y BODEGAS
Alambiques rectificadores, Fondos, Calderos para vaporizar barriles, Cañerías para bodegas, etc.
PARA FABRICAS DE DULCES o CONSERVAS
Batidoras, Bocinas, Polones, Pailas, Baño-marías, Doble fondos, Esterilizadores, Autoclaves, etc.
PARA LABORATORIOS Y PERFUMISTAS
Alambiques de Ensayo, Estufas, etc.
PARA HOTELES, CONVENTOS Y COLEGIOS
Baterías completas de cocina.
TALLER ESPECIAL PARA ESTAÑAR
IMPORTACION DIRECTA DE METALES DE EE. UU., FRANCIA E INGLATERRA
Desea Felices Pascuas
25-D

No Compre Muebles
Sin consultar los bajos precios, calidad y facilidades de pago que le ofrece la
ANTIGUA FABRICA NACIONAL DE MUEBLES
Fabricación y venta directa de toda clase de muebles en los más modernos estilos, en maderas nacionales y extranjeras.
COPIAPO 1050, ENTRE A. PRAT Y SAN DIEGO
CASILLA 1171
WASHIGTON DIEZ ABELLA.

Los más lindos Regalos de Pascua
PERFUMADORES, EVAPORIZADORES Y LAMPARITAS "AEROZON"
ARAÑAS — LAMPARAS — LAMPARITAS DE MESA
TETERAS — CAFETERAS — TOSTADORES DE PAN CALENTADORES DE AGUA, ETC.
ELECTRICOS
Ofrecen: SIEMENS, SCHUCKERT LIMITADA
COMPAÑIA DE ELECTRICIDAD
SANTIAGO HUERFANOS 1027
Nuestros Almacenes permanecerán abiertos durante todo el día Lunes 24 del corriente.

Colchones y Sommiers
A precios convenientes encontrará en la
FABRICA - COPIAPO 333
AL LLEGAR A MAESTRANZA. VENTAS POR MAYOR Y MENOR. EMBALAJES A PROVINCIAS
23-Dic

No liquidamos... pero
VENDEMOS MAS BARATO QUE NADIE
PARA LA PASCUA LE OFRECE
La Casa Herranz
Un selecto surtido en camisas, corbatas, calcetines, pañuelos, etc., etc., a precios los más bajos en plaza.
PORTAL FERNANDEZ CONCHA 914
AL LLEGAR A ESTADO

TRICALCINE
EL RECONSTITUYENTE más poderoso y más científico. Tratamiento preventivo y curativo de la TUBERCULOSIS. Especialmente indicado en la ANEMIA, ESCROFULA, LINFATISMO, RAQUITISMO, NEURASTENIA, DEBILIDAD GENERAL, DIABETES, CARIES DENTARIAS.
Por sus sales cálcicas perfectamente asimilables la TRICALCINE es el agente RECALCIFICANTE por excelencia, cualidad que la ha hecho adoptar por el prestigioso Cuerpo Médico.
No confundir la TRICALCINE con las demás preparaciones de nombres similares que no poseen estas propiedades.
Unico concesionario:
VICTOR CORRY,
(Sucesor de Casa Arditi). Monjitas 739.— Santiago

VALPARAISO

DE NUESTROS CORRESPONSALES

Guía de despachadores de Aduana

HERNAN VIGIL
VALPARAISO
Agente General de Aduanas
SERRANO 169

Pedro Santibáñez
SERRANO 69. — CASILLA 200
VALPARAISO

Pretot Fontaine y Cía.
Blanco 881. — Casilla 23
VALPARAISO

Wiegand & Cía.
Blanco 951. — Casilla 32
VALPARAISO

CASTRO y ANDREWS
Facilidades en derechos de Aduana.
Serrano 23. — Casilla 732
VALPARAISO

COLIN L. CAMPBELL
Bandera 620. — SANTIAGO

Felipe S. Balbontín
Serrano 87. — Casilla 549
VALPARAISO

CONGRESO DE CAMINOS

EN SETIEMBRE DEL AÑO PROXIMO SE LLEVARA A EFECTO EN VALPARAISO ESTE IMPORTANTE TORNEO

En el mes de Setiembre de 1924 se llevará a efecto en este puerto un Congreso de Caminos, patrocinado por las Asociaciones de Automovilistas de Valparaíso y Viña del Mar.

Este torneo tiene por objeto propiciar la intensificación de la política caminera a fin de que el país esté dotado de una red de vías y carreteras adecuadas a su progreso y el desarrollo que ha tomado entre nosotros el automovilismo.

A fin de que el Congreso tenga todas las proporciones que corresponden a su importancia, las instituciones organizadoras solicitarán el apoyo de las autoridades de las diversas provincias y el de las asociaciones de turismo de todo el país.

AVISOS DE VAPORES

GRACE LINE
"SANTA LUISA"
Saldrá de Valparaíso el 26 de Diciembre, a la 1 P. M.
Gran rebaja en los precios de Pasajes a Nueva York
PROXIMAS SALIDAS
"SANTA TERESA", Enero 9 1924
"SANTA ANA", Enero 23, 1924
"SANTA ELISA", Febrera 6, 1924
SOLICITEN PORMENORES DE LOS AGENTES.
GRACE y Cía. (CHILE) S. A.
HUERFANOS 1087, SANTIAGO

Soc. Anón. Com. Braun & Blanchard
SERVICIO DE VAPORES

VALPARAISO — De Valparaíso, el 28 de Diciembre, para: COQUIMBO, HUASCO, CALDERA, TALTAL, ANTOFAGASTA, TOCOPILLA, IQUIQUE y ARICA.

MAGALLANES — De Valparaíso, el 30 de Diciembre, para: SAN ANTONIO, TOME, TALCAHUANO, CORONEL, CORRAL (VALDIVIA), PUERTO MONTT, CASTRO y PUNTA ARENAS.

SERVICIO REGULAR DE CARGA A BUENOS AIRES

MIRAMAR — Salió de Valparaíso, el 20 de Diciembre, para BUENOS AIRES, con escala en: SAN ANTONIO, TALCAHUANO, CORONEL, CORRAL (VALDIVIA), PUERTO MONTT, MONTEVIDEO y BAHIA BLANCA.

Recibirá carga para los puertos del Brasil, con trasbordo en Montevideo.

LOS PASAJES DE CAMARA DE VALPARAISO A ARICA E INTERMEDIOS, GOZARAN DE UN DESCUENTO DE 25 o|o.

SANTIAGO
AUGIER, BENAVIDES y Cía.
BANDERA 130

VALPARAISO
BLANCO 952-957
Teléf. Inglés 2747. Nacional 26(

REPARTICION DE PREMIOS EN LA ESCUELA NAVAL

ESTE ACTO REVISTIO CARACTERES DE UN VERDADERO ACONTECIMIENTO SOCIAL

Ayer se llevó a efecto en la Escuela Naval la repartición anual de premios a los alumnos más distinguidos del establecimiento.

Terminaron este año sus estudios y recibieron su título de guardia-marinas de segunda clase, los siguientes cadetes:

Señores Raúl Aranclbia, Altamiro Miranda, Francisco J. Concha, Santiago Díaz, Edmundo Liswick, Leopoldo Fontaine, Arturo Frederik, Jorge Gana, Elmundo Jofré, L. O. Lara, Julio Luna, P. Lynch, Enrique Murphy, Julio Ossa, Eduardo Pinto, Manuel Quintana, Luis Recart, Jorge Rioja, Alfredo Searle, Jorge Toro, Fernando Ugarte, Marcos Vega, Fernando Vega y Marcos Zapata.

La ceremonia de repartición de premios resultó del más alto interés, y congregó en la Escuela Naval a un numerosa concurrencia.

RESFRIADOS CAUSAN DOLOR DE CABEZA

El LAXATIVO BROMO-QUININA desvía la causa. Se usa en todo el mundo para curar un resfriado en un día. La firma E. W. GROVE se halla en cada cajita. Hecho por la Paris Medicine Co., St. Louis E. U.

The Royal Mail Steam Packot Company
SERVICIO RAPIDO — LUJO DESDE — **Buenos Aires a Europa**

Próximas salidas de los afamados vapores A.

"AVON"	11.000 toneladas,	27 DE DICIEMBRE
"ARAGUAYA"	10.530 toneladas,	10 DE ENERO
"ANDES"	15.620 toneladas,	31 DE ENERO
"ARLANZA"	15,000 toneladas,	14 DE FEBRERO
"AVON"	11,000 toneladas,	28 DE FEBRERO
"ALMAZORA"	15,500 toneladas,	13 DE MARZO
"ARAGUAYA"	10.530 toneladas,	20 DE MARZO

Próximas salidas de la Línea D.

"DARRO" 21 Diciembre
"DESNA" 18 Enero
"DESEADO" 4 Enero
"DEMERARA" 1 Febrero

Rebajas en boletos de ida y vuelta con descuento adicional para familias. Hay camarotes de 1, 2 y 3 camas, y también combinaciones de departamentos de lujo con baño privado y toda clase de comodidades.

Viajes de llamada desde varios puntos de Europa, Siria y Turquía.

The Pacific Steam Navigation Company
CASILLA 636. — SANTIAGO. — AGUSTINAS 1017
SUB-AGENTES: Compañía Expreso Villalonga y Compañía Transportes Unidos

Compañía Sud-Americana DE VAPORES

SERVICIO DIRECTO RAPIDO A NEW YORK
en 18 días, con escala en Antofagasta, Iquique, Callao, Payta y Cristóbal. PROXIMAS SALIDAS:

"TENO" Sábado 19 de Enero, a la 1 P. M.
"ACONCAGUA" Sábado 16 de Febrero, a la 1 P. M.

El pasaje a New York vale $ 250.00 dólares en primera clase y $ 110.00 en intermedia; a Cristóbal $ 150.00 y $ 55.00 dólares, respectivamente.

SERVICIO A GUAYAQUIL
con escalas en Coquimbo, Antofagasta, Gatico, Tocopilla, Iquique, Caleta Buena, Arica, Ilo, Mollendo, Chala, Pisco, Tambo de Mora, Callao, Salaverry, Pacasmayo, Eten, Pimentel, Payta y Guayaquil. PROXIMAS SALIDAS:

"IMPERIAL" Viernes 28 de Diciembre, a las 4 P. M.
"PALENA" Viernes 11 de Enero, a las 4 P. M.

SERVICIO A PIMENTEL
con escalas en Coquimbo, Huasco, Caldera, Chañaral, Taltal, Antofagasta, Iquique, Pisagua, Arica, Ilo, Mollendo, Lomas, Pisco, Cerro Azul, Callao, Huacho, Supe, Huármey, Casma, Samanco, Chimbote, Salaverry, Pacasmayo, Eten y Pimentel. PROXIMAS SALIDAS:

"MAIPO" Viernes 4 de Enero, a las 4 P. M.
"MAPOCHO" Viernes 18 de Enero, a las 4 P. M.

Tarifa reducida en los pasajes de cámara de las líneas a Guayaquil y Pimentel, entre puertos chilenos: Antofagasta, $ 125; Iquique, $ 171; Arica, $ 192.

WESSEL DUVAL & Cía.
Huérfanos esq. Morandé, Agentes
COMPAÑIA TRANSPORTES UNIDOS
Estado esquina Delicias, Sub-Agentes

INFORMACIONES DEL INTERIOR

(DE NUESTROS CORRESPONSALES)

Tani vence al 4.o round a Mella

(De nuestro corresponsal, por telégrafo)

IQUIQUE 23.—En el local del Velódromo se llevó a efecto esta tarde el match Tani-Mella, en un cómodo estadio levantado exprofeso para esta fiesta.

El resultado del match fué el triunfo del campeón Tani, por retiro de su contendor al 4.o round.

El desarrollo del match fué íntegro del vencedor, quien se adjudicó todos los rounds.

Durante la primera vuelta, Mella estuvo a punto de caer fuera del ring, debido a un violento rush de su contendor.

Desde la segunda vuelta el público pedía el retiro de Mella, lo que sólo se hizo en la cuarta, cuando ya el pugilista no podía mantenerse en pie.

La numerosa concurrencia ovacionó al vencedor.

ACONCAGUA

La 2.o Compañía de Bomberos de Los Andes

LOS ANDES, 23. — En reunión efectuada hace poco, se eligió el nuevo Directorio de la segunda Compañía de Bomberos, el que quedó compuesto así:

Director, señor Pedro Suárez (reelegido); capitán, señor Luis Fernández; teniente 1.o, señor Abraham Vergara; teniente 2.o, señor Eugenio Astudillo (reelegido); teniente 3.o, señor Manuel Benítez; ayudante, señor Arcadio Galdámez (reelegido); tesorero, señor Serapio Sánchez; secretario, señor Estanislao González (reelegido); portaestandarte, señor Carlos Zamorano (reelegido). Electores a oficiales generales: señores Pedro Suárez, Luis Fernández y Arcadio Galdámez. Comisión de caja: señores Juan González, Luis R. Maturan y Juan R. Escobar. Doctores: señores Elías Fonsea y Bernardo Salas Muñoz. Practicante, señor Lupercio Jara.

TALCA

Las fiestas de Navidad y Año Nuevo en Molina

MOLINA 23.—Con motivo de las fiestas de Navidad y Año Nuevo se llevarán a efecto diversas fiestas, entre otras una kermesse a beneficio del hospital cuya situación es insostenible.

La situación de los empleados públicos

MOLINA 23.—Los empleados públicos se hallan en una situación muy difícil con motivo de la falta de pago, pues la Tesorería carece de fondos para cancelarles sus emolumentos.

CONCEPCION

Visita judicial a Lautaro

LAUTARO.—La Asamblea Radical de Lautaro ha solicitado a sus representantes parlamentarios de la provincia, a sus candidatos a diputados, y Dirección Superior del Partido, obtengan de los Poderes Públicos que la I. Corte de Valdivia, decrete efectuar cuánto antes, al Juzgado de Llaima la visita quinquenal prescrita por la Ley, en virtud de no efectuarse ya más de diez años a este Tribunal dicha visita.

Manifestación

LAUTARO.—El subinspector de policía, don J. Ramón Mansilla, ofreció al señor Vicente Staforelli, con motivo de radicarse próximamente en Lautaro, un almuerzo en su casa-habitación el Domingo 16 del corriente.

Asistieron a esta manifestación, especialmente invitados por el señor Mansilla y señora esposa, los señores Vicente J. Domingo y doctor Ramón Staforelli; prefecto Aníbal Larenas, Benjamín Cortés V., José Arsenio Ríos Erices, Pedro Baeza, Abelardo Oyarzo M., Enrique Larenas, Carlos R. Valeze y Raúl Ríos.

Elección de Directorio demócrata

LAUTARO.—El Domingo último la Agrupación Demócrata de Lautaro, eligió conforme a sus reglamentos, el Directorio que regirá sus destinos durante el año 1924.

Dicho Directorio quedó compuesto en la siguiente forma:

Presidente, señor Julio C. Vilchez A.

Vice-presidente, señor Manuel Olguín R.

Tesorero, señor José M. Zapata.

Secretarios: señores Arturo Veloso y Aquiles Badilla.

Directores: señores José San Martín, Juan Hodges, José Miguel Soto, Luis A. Rodríguez, José Vila, Samuel Castillo, Hipólito del Sol, Manuel Alvarez, Pedro Carrasco y Jorge Romero.

Vida Social

LAUTARO.—A pasar la temporada veraniega a Pitrufquen se dirigió la señorita Emma Ferriere Caire.

—A la misma localidad se dirigió la señorita Miquelina Chávez.

—De Santiago llegó el señor Leonidas Deramond Q.

—Procedente de Cura-Cautín estuvo entre nosotros don Pedro Alberto Deramond Q.

—A Santiago se dirigió el señor Maximiliano Gacitúa R.

—A Temuco el señor Nataniel Cortés G.

LA VOZ DE LAS PROVINCIAS

"El Correo" de Valdivia

22 de Diciembre.—Se refiere editorialmente a la rebaja que ha hecho la Dirección General de los Ferrocarriles en un 40% en los transportes de carga por las vías de trocha angosta.

Esta rebaja está llamada naturalmente a influir de un modo considerable en los artículos de consumo, por lo que ha sido generalmente aplaudida en los círculos industriales.

Pero, agrega, no es esto lo que ha perseguido desde hace mucho tiempo la Sociedad Nacional de Agricultura, que solicitó una rebaja general en los transportes, que al mismo tiempo que significara una garantía para los comerciantes, guardara armonía con los intereses de la Empresa.

Después de extenderse en largos comentarios sobre la materia, termina pidiendo la adopción de esta última medida que dice ha de ser beneficiosa tanto para los Ferrocarriles como para el público.

"La Razón" de La Unión

22 de Diciembre.—Estudia la situación política diciendo que es altamente censurable la actitud del Senado al impedir el libre desarrollo de las actividades presidenciales inspiradas todas en el anhelo de servir al país en general y especialmente a las clases trabajadoras.

"Cuanto se haga en esta materia, dice, debe merecer la más amplia cooperación de parte de los legisladores que en este momento han hecho caso omiso de las necesidades del país dando pábulo a intereses partidaristas y combinaciones de baja politiquería.

"El Presidente, termina diciendo, ha hecho bien al recorrer el Sur del país, poniéndose en íntima comunicación con el sentir popular y ese gesto democrático será apreciado en lo que vale por las provincias que han recibido su visita".

LOS CIUDADANOS PROCESADOS

Y LAS INSCRIPCIONES EN LOS REGISTROS MILITARES

Nota dirigida sobre el particular a los establecimientos penales

El oficial de reclutamiento de Santiago ha dirigido la siguiente circular a los directores de la Penitenciaría, del Presidio Urbano y de la Escuela de Reforma y Alcalde de la Cárcel:

"De conformidad a lo dispuesto en el artículo 60 del Reglamento Complementario de la Ley de Reclutas y Reemplazos, que dispone:

"La inscripción de los ciudadanos procesados o que estuvieren cumpliendo condena, se hará por intermedio de los jefes de los respectivos establecimientos penales, quienes se procurarán los datos que requiera esta formalidad", tengo el agrado de remitir a esa repartición .... hojas en blanco del Registro de Inscripciones Militares, a fin de que se sirva disponer se anoten en ellas el personal de penados que no se encuentren inscritos en los Registros Militares o los que lo hayan efectuado en otro departamento y que por su cambio de domicilio deban efectuar su reinscripción. En este caso, en la casilla: "Cambio de domicilios", se anotará esta circunstancia, especificando el departamento, circunscripción y año de su inscripción anterior.

Al personal que se anote se le agregará en la casilla "Observaciones" la frase: "Condenado a ... años .... días; cumple el ....

Esta Oficina agradece de antemano la cooperación que seguramente han de presentarle los señores directores de esos establecimientos, y les agradecería dispusieran la devolución de las listas en referencia antes del 1.o de Enero próximo; manifestando que los certificados de inscripción respectivos les serán enviados a los interesados por conducto de esa Oficina.

"Saluda atentamente a usted. — **J. Gmo. O'Brien B.**, Teniente 1.o, Oficial de Recl. de Santiago".

LA LAGUNA DEL PARQUE COUSIÑO

SE DENUNCIO AYER AL MINISTRO DEL INTERIOR COMO PELIGROSA PARA LA SALUBRIDAD DE LOS PASEANTES

Una comisión de padres de familia que a diario concurren en las mañanas o en las tardes al paseo del Parque Cousiño, se acercó en la tarde de ayer donde el Ministro del Interior, señor Amunátegui, a denunciarle el hecho de que la laguna de ese paseo constituye una amenaza para los que frecuentan ese Parque.

Hicieron presente al jefe del Gabinete que ya se hace imposible la permanencia en los alrededores de esa laguna por los malos olores que despide y que hace mucho tiempo que no se hace una limpia, como la que se hacía anteriormente.

El Ministro señor Amunátegui, expresó a los visitantes que arbitraría las medidas que sean del caso y que, si a pesar de haber tenido el Gobierno participación en la concesión de ella, no estaba dentro de la órbita de sus atribuciones, ofrecería a las autoridades respectivas para ponerle remedio a la situación.

Las aguas venenosas del mineral Las Condes

Días atrás dimos cuenta de que las aguas provenientes del mineral Las Condes, al ser bebidas por los animales, ocasionaban la muerte de éstos, causando graves perjuicios a los hacendados de la región.

Se dió cuenta de este hecho a la Intendencia, la que envió las aguas y residuos al Instituto de Higiene para su examen. Hace poco se ha emitido el informe correspondiente, estableciéndose que dichas aguas contienen residuos de cobre.

Con este motivo el Intendente se ha dirigido al gerente de la Sociedad explotadora del mineral para que proceda a buscar algún medio de purificar dichas aguas antes de ser arrojadas del establecimiento, y en caso contrario tomar medidas tendientes a poner fin a esa irregularidad.

International Sporting Club
Gran Fiesta de Navidad. Canchas de Tennis del Parque Forestal. Kermesse, Festival de Bandas.
Rancho
MOULIN ROUGE
Recinto reservado para dancing-cena, con orquesta Jazz
Alegoría Copa Mitre. Juegos de Aguas luminosas.
Hoy.— 24.— Hoy
Precios: Caballeros, $ 10; señoras, 5.

Gran Sorteo de "Los Tiempos"

PARA NAVIDAD Y AÑO NUEVO

"Los Tiempos" sorteará entre sus lectores 25 premios el 31 del presente mes

BASES:

1.o Toda persona que presente cinco cupones de los que aparecen diariamente en "LOS TIEMPOS" recibirá en cambio un boleto que le dará derecho a este Sorteo.
2.o El canje de cupones por boletos se efectúa en esta imprenta diariamente.
3.o Diariamente, entre los avisadores de la Sección Económicos de "LOS TIEMPOS", se sorteará cinco números. Los nombres de los avisadores favorecidos se publicarán en la misma Sección Económicos.
4.o El día 31 se procederá al Sorteo de los boletos canjeados por los lectores de "LOS TIEMPOS".
5.o EL ULTIMO DIA PARA EL CANJE DE LOS CUPONES SERA EL 29 DEL PRESENTE.

LISTA DE PREMIOS:

1.er PREMIO.— Una máquina de escribir de la afamada marca "ROYAL", importada por la firma Grace & Cía. (Chile) S. A.
Las personas que posean los dos números anteriores y los dos posteriores al número premiado con la máquina "Royal" tendrán derecho, cada una de ellas, a elegir un juguete de valor de $ 20, de los que vende la Casa Falconi.
2.o PREMIO.— Un cajón de 12|1 botellas de Champagne de la marca "Piper Heidsieck Reims", importada por el señor Heriberto Salbach, calle Agustinas 1330.
Las personas que posean los tres números anteriores y los tres posteriores al número premiado con la Champagne, tendrán derecho, cada una de ellas, a una caja de finísimo chocolate.
3.er PREMIO.— Una máquina de coser de las que vende el Almacén de Máquinas Singer, de la calle Bandera 776, de B. García G.
Las personas que posean los dos números anteriores y los dos posteriores al número premiado con la máquina de coser, tendrán derecho, cada una de ellas, a un valioso juguete importado.
4.o PREMIO.— Una muñeca grande, importada por la Casa Fratelli Castagneto.
5.o PREMIO.— Una muñeca grande, importada por la Casa Fratelli Castagneto.
6.o PREMIO.— Un finísimo maletín de cuero con todos los útiles de escritorio, de los que vende "El Stock Gutenberg", Carlos A. Lathrop, Ahumada 89.
7.o, 8.o, 9.o, 10.o y 11.o PREMIOS.— A cada persona favorecida con estos premios se le obsequiará un lindo juguete importado.

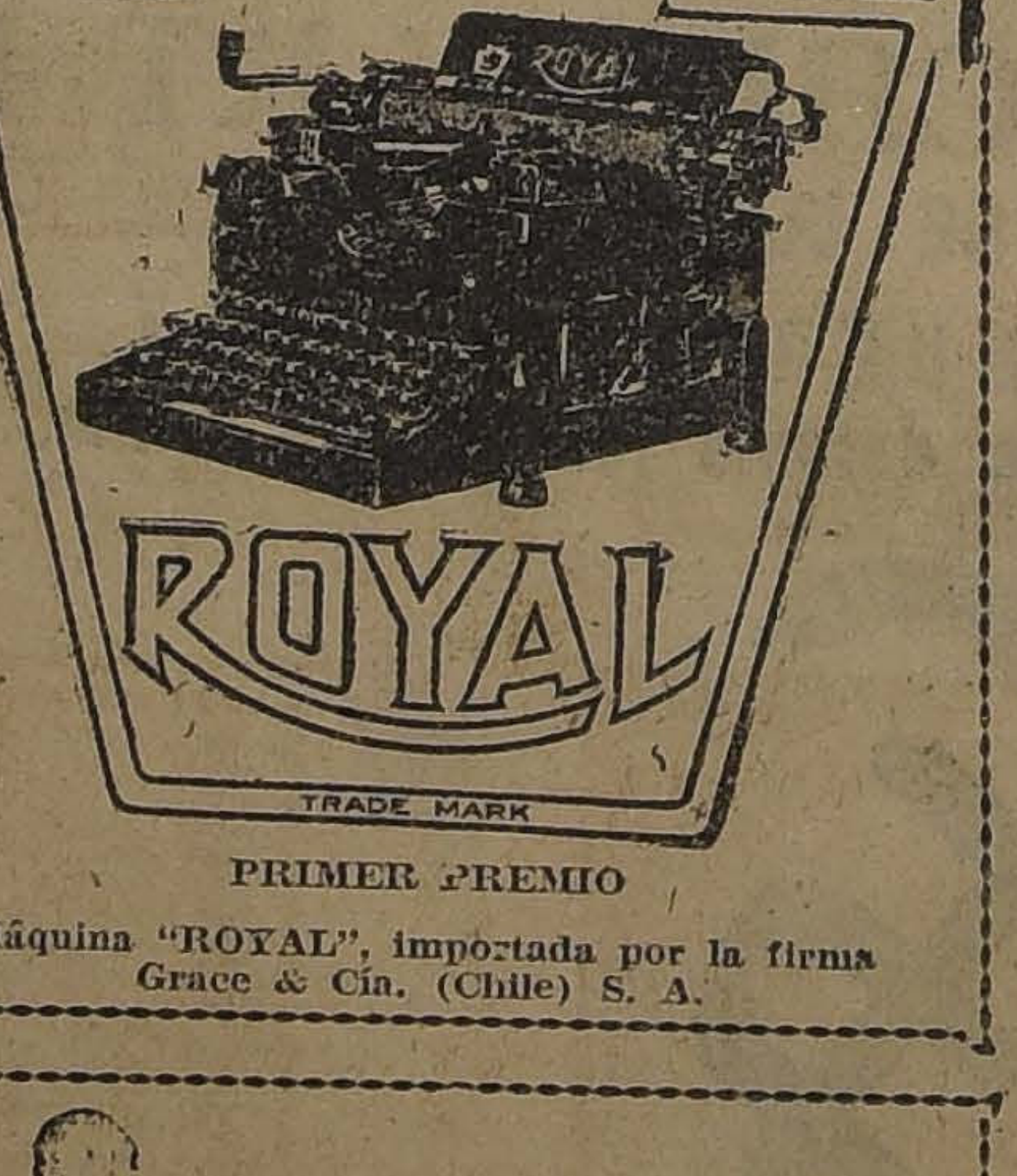

PRIMER PREMIO

Máquina "ROYAL", importada por la firma Grace & Cía. (Chile) S. A.

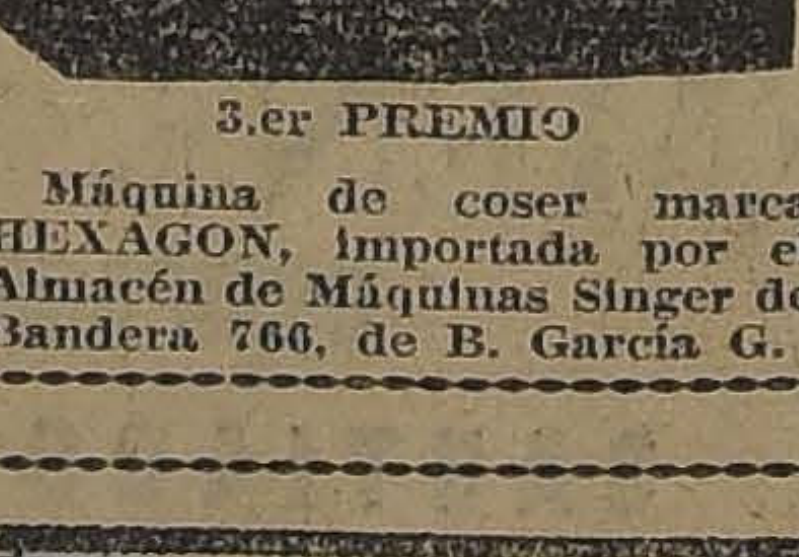

3.er PREMIO

Máquina de coser marca HEXAGON, importada por el Almacén de Máquinas Singer de Bandera 766, de B. García G.

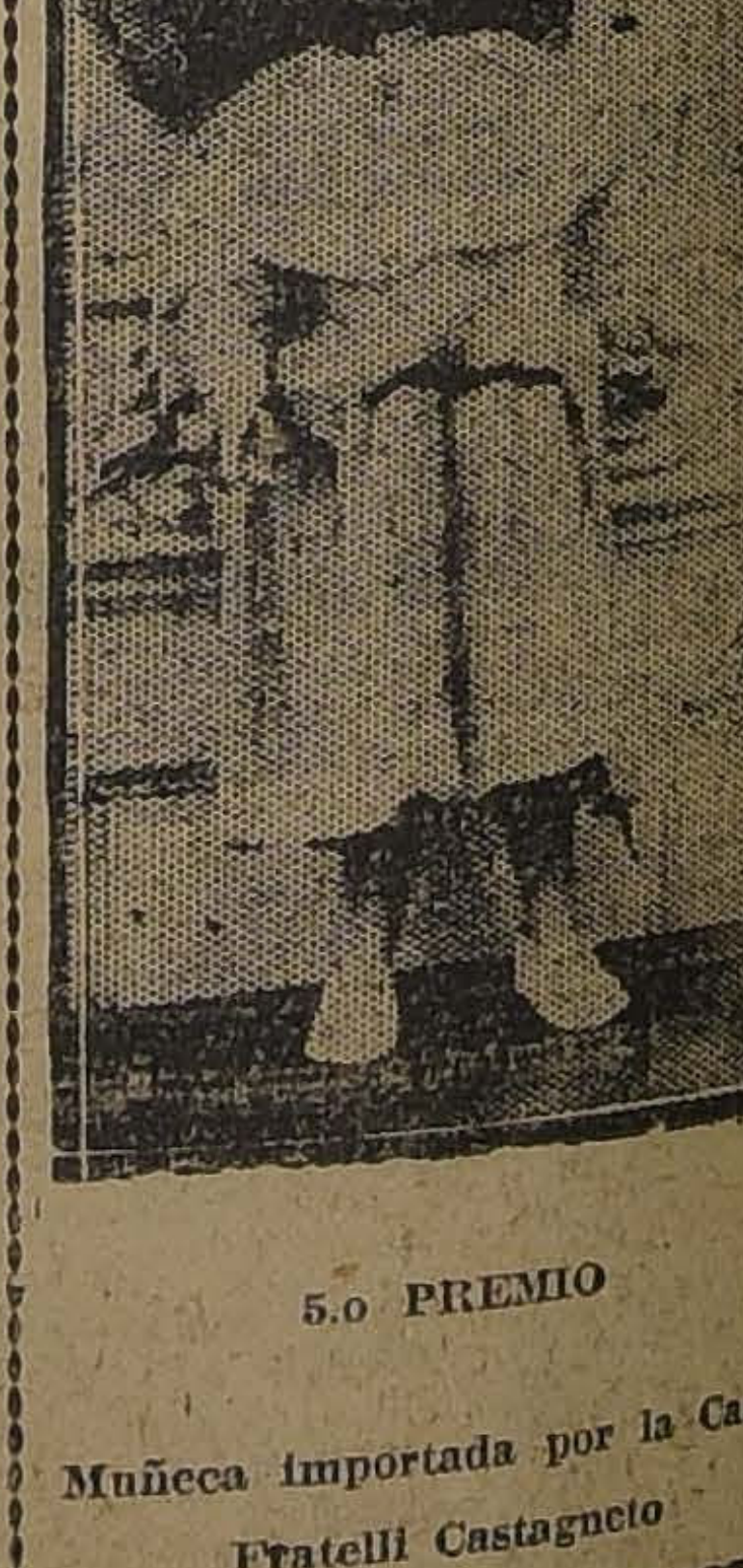

5.o PREMIO

Muñeca importada por la Casa Fratelli Castagneto

4.o PREMIO

Muñeca importada por la Casa Fratelli Castagneto

Recorte el Cupón que aparece en la última página

CHAMPAGNE

2.o PREMIO

Un cajón 12|1 botellas Champagne Piper Heidsieck Reims, importada por el señor Heriberto Salbach, calle Agustinas 1330. Tel. 4370.

"PIPER"

EL CANJE DE CUPONES SE CERRARA EL DIA 29 DEL PRESENTE, A LAS 6 P. M.

EL TENIENTE CORONEL DON ALFONSO ZAÑARTU

FALLECIO AYER REPENTINAMENTE, VICTIMA DE UN ATAQUE AL CORAZON

Hondo sentimiento de pesar que causa esta noticia en todos los círculos

En la mañana de ayer ha dejado de existir el Teniente Coronel don Alfonso Zañartu Cruz.

Su muerte se produjo en circunstancias que el señor Zañartu se encontraba en la Estación Mapocho, momentos antes de la partida del expreso de la mañana a Valparaíso, tren que debía tomar para dirigirse al puerto por asuntos del servicio.

En esos instantes fué víctima de un ataque al corazón que le produjo una repentina muerte, siendo recogido por algunas personas que se encontraban allí, y que no alcanzaron siquiera a prestarle auxilios, pues el desenlace fatal fué instantáneo.

Inmediatamente se le trasladó a la Asistencia Pública, donde sólo pudo constatarse su fallecimiento. Numerosos jefes y oficiales de Ejército llegaron en la mañana de ayer a visitar los restos del Comandante señor Zañartu a la Asistencia Pública, de donde se les trasladó más tarde al cuartel del Regimiento Maturana, donde había estado en el día de ayer encontrándose en perfecto estado de salud.

EN EL REGIMIENTO MATURANA

El Teniente Coronel don Alfonso Zañartu Cruz desempeñaba actualmente el cargo de Comandante del Regimiento de Artillería General Maturana, donde gozaba de generales simpatías entre los jefes y oficialidad, por sus prendas de carácter y la rectitud de sus procedimientos.

Los restos del Comandante Zañartu, una vez que fueron trasladados al Regimiento Maturana, se colocaron allí en una severa capilla ardiente que se había erigido en la oficina de la Comandancia.

Durante la mañana y la tarde de ayer, numerosas personalidades de nuestro mundo político y social, altos jefes del ejército y un gran número de amigos del señor Zañartu, estuvieron en el Regimiento Maturana a expresar a la oficialidad de este cuerpo, el pesar con que veían desaparecer a un jefe que era apreciado en todas partes donde se le conocía o le correspondiera actuar por razones de su cargo.

SU ACTUACION EN EL EJERCITO

El Comandante señor Zañartu ingresó en el Ejército el año 1895 y sirvió en él sin interrupción hasta el día de su fallecimiento; anhelando el mejor cumplimiento del deber, se le vió siempre y en todas partes, llenar el cometido que se le encomendara con un celo y una solicitud que fué ejemplo para unos y un estímulo para otros.

Militar distinguido, le correspondió desempeñar diversas comisiones dentro y fuera del país; sus superiores tenían un alto concepto de lo que era capaz y de su intachable rectitud. Fué por eso que en diversas ocasiones le cupo el honor de ser designado para comisiones de gran importancia.

TENIENTE CORONEL ZAÑARTU

El año 1913 fué enviado a Europa, con el fin de perfeccionar sus estudios en la carrera militar, estudios iniciados brillantemente en la Academia de Guerra, donde obtuviera con anterioridad el título de oficial del Estado Mayor.

El Teniente Coronel señor Zañartu prestaba sus servicios como Comandante en el Regimiento Maturana, desde Julio del presente año, cargo que desempeñaba rodeado del respeto de sus subalternos que siempre vieron en él al jefe recto y celoso del bienestar de los que se hallaban bajo sus órdenes. El fallecimiento del Comandante Zañartu es una pérdida inestimable para el Regimiento Maturana, manifestándose el verdadero pesar que causa su desaparecimiento en el sello de tristeza y dolor que se experimentaba ayer al entrar al cuartel.

Al mismo tiempo el Comandante señor Zañartu desempeñaba el cargo de Edecán del Presidente de la República.

LOS FUNERALES

A las 10 A. M. de hoy se llevarán a efecto los funerales del Teniente Coronel señor Alfonso Zañartu Cruz, partiendo el cortejo del Regimiento Maturana en dirección al Cementerio General.

La Comandancia General de Armas ha ordenado que asistan a él delegaciones de los diversos cuerpos de la guarnición, con el fin de rendirle los honores militares de ordenanza.

EN EL CENTRO ESPAÑOL

ASISTENTES AL BANQUETE EN EL CENTRO ESPAÑOL

Ayer, a la una de la tarde, se realizó un banquete entre los miembros de esta institución, en su local social ubicado en la calle Merced N.o 1138.

El objeto de él era festejar a la dirección de "España Nueva".

ACCIDENTE FERROVIARIO EN LLOLLEO

Entre Barrancas y Llo-Lleo, se descarrilaron ayer dos carros del tren de pasajeros de la mañana, resultando una señora herida levemente.

Dos horas más tarde, se procedió a volver a la línea a los carros y se normalizó el tráfico.

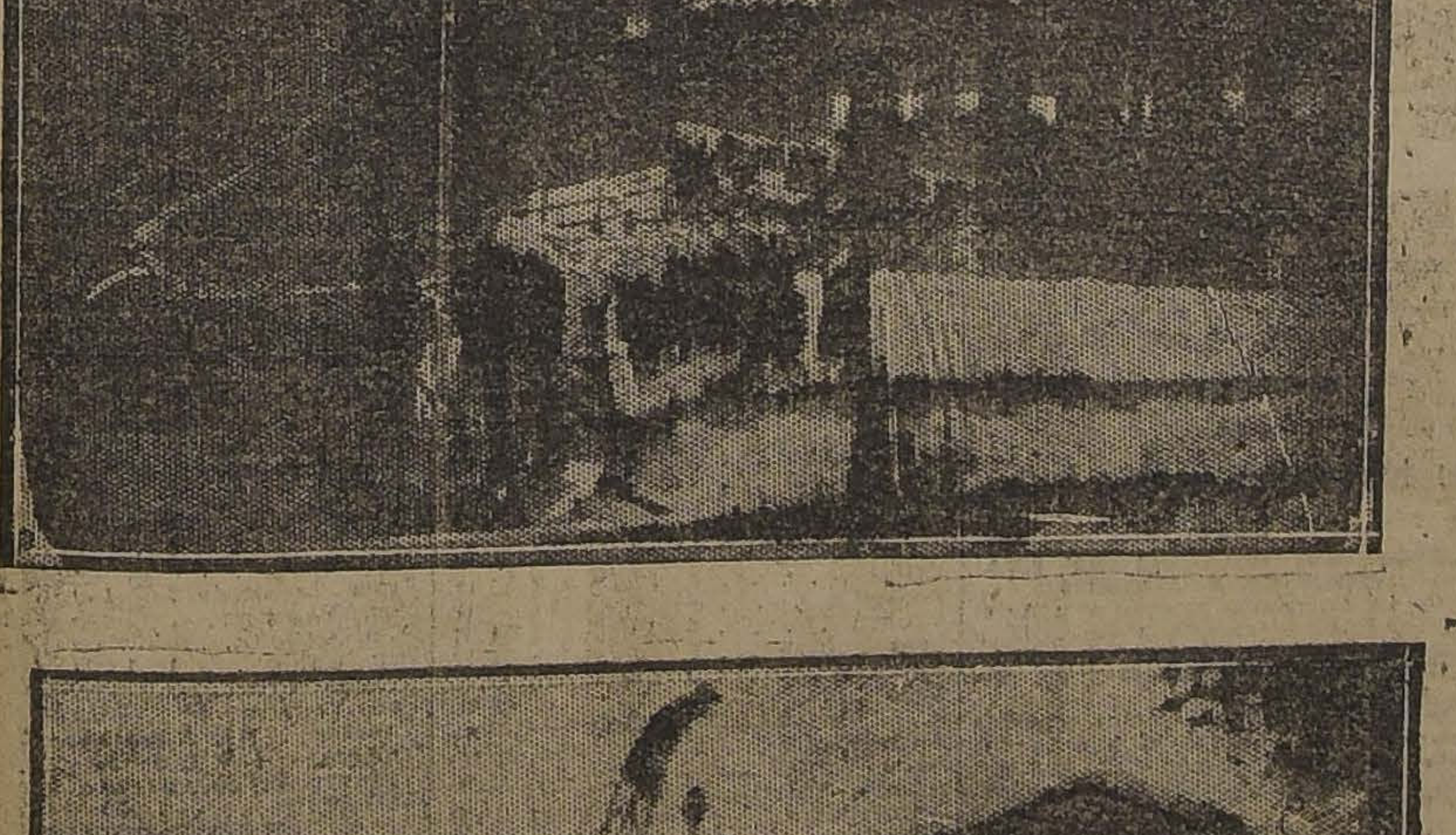

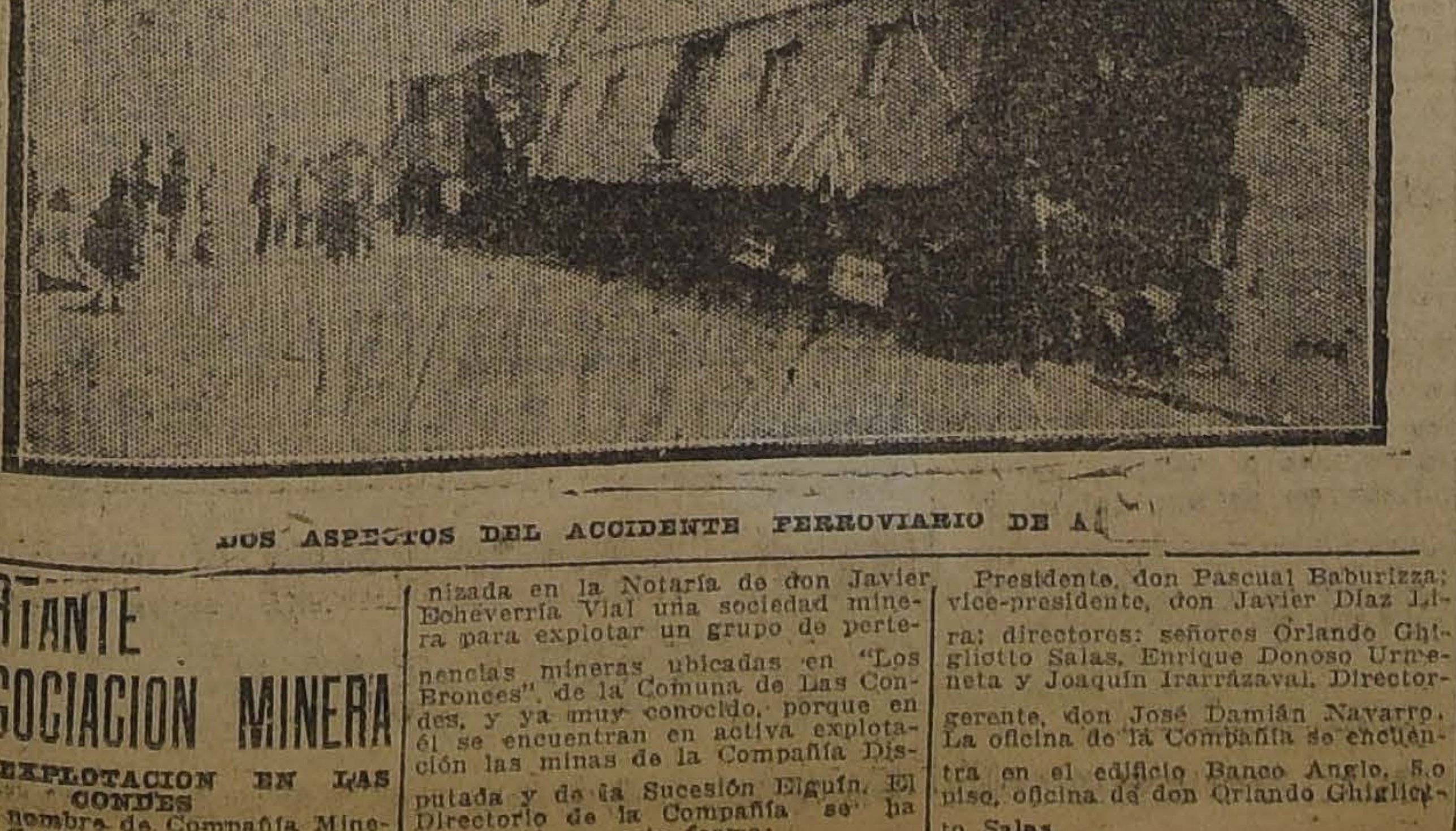

DOS ASPECTOS DEL ACCIDENTE FERROVIARIO DE A

IMPORTANTE NEGOCIACION MINERA

OTRA EXPLOTACION EN LAS CONDES

Con el nombre de Compañía Minera "Las Condes", ha quedado organizada en la Notaría de don Javier Echeverría Vial una sociedad minera para explotar un grupo de pertenencias mineras ubicadas en "Los Bronces", de la Comuna de Las Condes, y ya muy conocido, porque en él se encuentran en activa explotación las minas de la Compañía Disputada y de la Sucesión Elguín. El Directorio de la Compañía se ha constituído en esta forma:

Presidente, don Pascual Baburizza; vice-presidente, don Javier Díaz Lira; directores: señores Orlando Ghigliotto Salas, Enrique Donoso Urmeneta y Joaquín Irarrázaval. Director-gerente, don José Damián Navarro. La oficina de la Compañía se encuentra en el edificio Banco Anglo, 5.o piso, oficina de don Orlando Ghigliotto Salas.

El final del año en los Colegios

LAS FIESTAS Y EXPOSICIONES DE AYER

Durante el día de ayer se realizaron en los colegios de Santiago, diversos actos públicos los últimos de los que se realizan en esta época del año.

ESCUELA DE ARTES Y OFICIOS

En la Escuela de Artes y Oficios se efectuó la repartición de certificados a los alumnos de los Cursos Crisol y un almuerzo y baile ofrecido al profesorado de ellos.

En el acto de las 11 A. M. se repartió certificados a los alumnos de los Cursos de Matemáticas, Electricidad (3 Secciones), Instalaciones Eléctricas, Torneros Mecánicos Prácticos, Mecánica Automóviles, Herrería, Dibujo Técnico, etc.

El Director de los Cursos pronunció un corto discurso, sintetizando la labor realizada, y expresando la satisfacción con que se observa la comprensión de los obreros, empleados y estudiantes para la obra que se realiza allí.

Un alumno, don Edmundo Vásquez habló a nombre de sus compañeros.

Al almuerzo asistieron los profesores de los Cursos en casi su totalidad y alumnos del establecimiento.

El Inspector General de la Escuela, don José María Pizarro, a nombre de la Dirección, felicitó a los asistentes, por la labor desarrollada. Hablaron también en esta ocasión el Sub-Director y ex-alumno de la escuela don Tomás Montecinos, y el profesor, don Juan de Dios Ramírez.

Al baile que comenzó como a las 4.30 P. M., asistió una numerosa concurrencia.

ESCUELA NORMAL "SANTA TERESA".

En la tarde de ayer recorrimos las diversas secciones de la exposición que se presenta al público en la Escuela Normal "Santa Teresa".

Los excelentes trabajos que allí se presentan constituyen una prueba elocuente de la eficiente labor educacional que en aquella Escuela Normal particular se realiza, a pesar de los escasos medios materiales con que se cuenta.

Anotamos en cada una de las secciones el nombre de las autoras de los mejores trabajos.

En la Escuela Profesional:

Sección Modas. — Señoritas: Rosa Peña, Celia Alfaro, Amelia Morales y Amelia Pulgar.

Lencería. — Señoritas: Rosa Hernández, Isabel Morales, Viviana Mejías, Raquel Pérez y Mercedes Parraguez.

En la Escuela Normal:

Mueblería. — Señoritas: Amelia Soto, Filomena González, Agripina Leiva, Aída Menanteau, María González y Angela Sánchez.

Cartonaje. — Señoritas: Julia Fernandez Amelia Rojas, Elisa Manzano, Elvira Ramírez y Sofía Cuevas.

Pirograbado y Marquetería. —Señoritas: Elena Martínez, Lidia Vidal, Nieves Espina, Concepción Guzmán, María Guzmán, Jesús Carreño y Ema Valenzuela.

Dibujo y Pintura. — Señoritas: Luisa Díaz, Elena Martínez y Nieves espina.

Pedagogía. — Elisa Ruz, Lily Chanella, Sofía Cuevas, Olga Morales.

Ciencias. — Lily Chanella, Graciela Silva, Elisa Santa María, Elisa Ruz, Cristina Martínez, Ana Visel, Teresa Visel.

Historia y Geografía. — Ester Rojas, Elena Martínez, Teresa Visel, Graciela Velásquez, Mercedes Valderrama, y Luisa Díaz.

Economía Doméstica. — Graciela Guzmán, Elisa Santa María, Tránsito Poblete, y Humberta Zapata.

Curso de perfeccionamiento para maestras a cargo del profesor extraordinario, don Antonio Vidal Ortega.

Señoritas: Eva Méndez, Orfelina Arriagada, Flora González y señora Fresia Williams de Lira.

En la parte que corresponde a la Escuela Anexa, vimos:

Plegados, recortes, trabajos en plasticina, Labores, Mapas en relieve etc., etc. Todo lo que abarcan los ramos del programa primario está allí representado. Cada curso, de 1.o a 6.o año, tiene sus trabajos aparte.

ALUMNAS QUE TOMARON PARTE EN LA FIESTA DE AYER DE LA ESCUELA SUPERIOR DE NIÑAS N.o 39

ESCUELA N.o 45 (Vicuña Mackenna 120)

En esta Escuela Superior de Niñas que dirige la señora Rosa Herminia Machuca de Alicio, vimos una interesante presentación de trabajos.

En una 1.a Sala, trabajos al telar, hechos por las profesoras del establecimiento en un curso de perfeccionamiento que funciona a cargo de una profesora de la escuela.

La mayoría de los trabajos tienen el mérito de ser obras casi perfectas, tanto en su aspecto técnico como en el artístico. Están confeccionadas con materiales nacionales.

DURANTE LA EXPOSICION DE LA ESCUELA FEDERICO ERRAZURIZ

En una 2.a Sala, hay trabajos de labores de mano, cartonaje, dibujo tallado, etc., de las alumnas de 2.o, 3.o, 4.o, 5.o, y 6.o años.

Los programas han sido desarrollados normalmente y las profesoras han procurado aplicarlos prácticamente a la vida del hogar de las educandas.

Los trabajos de dibujo y tallado de esta sección están bajo la dirección de la profesora señorita María Luisa Mena, quien recibió las felicitaciones del Visitador especial del ramo, don Ramón Ortúzar, por el éxito obtenido en este año.

Las otras dos salas en que se presenta la exposición se encuentran totalmente ocupadas con hermosos trabajos de cestería y trabajos de kindergarten.

EL 6.o AÑO DE LA ESCUELA ARRIARAN.—AL CENTRO LA DIRECTORA

LA EXPOSICION EN LA ESCUELA ARRIARAN DE MUJERES

Llaman la atención algunas prendas, como ser chalecos, servilletas, toallas, felpudos, tapices de muebles, almohadones, cortinas, etc. Interesante nos pareció un magnífico juego de muebles de salón, tapizados con jéneros confeccionado en uno de los telares de la Escuela.

No vimos trabajos de 1.er año.

ESCUELA OLEA

En la mañana, a las 9, se efectuó el acto literario-musical organizado por los ex-alumnos en celebración de las bodas de plata del establecimiento.

Todos los números del programa se ejecutaron con corrección, siendo aplaudidos por la numerosa concurrencia.

El ex-alumno don Francisco Munn pronunció el discurso de ofrecimiento. En hermosas frases recordó los tiempos en que era alumno, las condiciones en que se hace la enseñanza en la escuela, a dos profesores, etc. Terminó haciendo presente la gratitud de todos los que allí se han educado.

El señor Ventura Debezzi hizo entrega de una hermosa bandera a nombre de los que allí se han educado. El ex-alumno don Lorenzo Bocca obsequió 8 medallas grabadas con el nombre del alumno **"mejor compañero"** de cada uno de los cursos.

A las 6 P. M.— En la tarde se efectuó la fiesta de clausura del colegio "Aniceto Gallardo". Hubo un acto literario y repartición de premios.

ESCUELA ARRIARAN

En la Escuela Arriarán de Niñas se efectuó una hermosa velada. Las numerosas partes del programa fueron del agrado de la gran concurrencia, formada por las familias de las alumnas.

Se repartieron diplomas a las alumnas del VI año.

La exposición de labores de esta escuela significa una excepcional demostración de lo que se puede hacer en un establecimiento que es modelo en su género y uno de los primeros de la capital.

ESCUELA SUPERIOR N.o 170

La fiesta efectuada ayer, a las 4 P. M., en la Escuela de Niñas N.o 170 (Avenida Luis Cousiño esquina Concepción) fué una hermosa velada.

Sobresalientes nos parecieron, entre otros números, la danza por las alumnas de los segundo y tercer años B., el zapateo de las "Negritas", el couplet "La pandereta" y la comedia "A la cárcel por un loro", representada por el cuarto año.

ESCUELA N.o 39

Al acto literario-musical que hubo en esta escuela asistió también una gran concurrencia.

Anotamos como sobresalientes y muy aplaudidos: el diálogo "Examen frustrado", el couplet "Palomita de amor", el coro "Las guagüitas", la danza "Lágrimas" y el juguete cómico "Los tres regalos".

Al final se repartieron los certificados y premios, a las mejores alumnas.

COLEGIO DE SAN AGUSTIN

A las 9 P. M. se efectuó en el Colegio de San Agustín el acto literario-musical con que es costumbre terminar el año escolar. Se hizo en él la distribución de premios del presente año.

ESCUELA N.o 155

En la Escuela Superior N.o 155 (Argomedo 3743) se efectuó la kermesse y festival de bandas anunciados.

ESCUELA SUPERIOR N.o 6

Estuvo abierta al público la exposición de dibujos y trabajos manuales en la Escuela Superior N.o 6 (Nataniel 685). De esta exposición hemos dado cuenta en ediciones anteriores.

ESCUELA "PRESIDENTE BALMACEDA"

La exposición fué visitada por numerosas personas durante todo el día.

PROFESORADO Y ALUMNOS DE AUTOMOVILES, ELECTRICIDAD (CURSO MEDIO), INSTALACIONES ELECTRICAS

SOCIEDAD CIENTIFICA DE CHILE

Con numerosa asistencia de socios tuvo lugar la sesión de clausura de la Sociedad Científica de Chile, llevándose a efecto la elección del Director general que la regirá durante el próximo año de 1924.

El escrutinio arrojó cincuenta votos, quedando el Directorio en la siguiente forma:

Presidente honorario, profesor doctor Carlos E. Porter.

Presidente, almirante don Javier Martín.

Vice-presidentes, profesores don Rufino Concha y don Maximiliano Salas M.

Secretario general, don Oscar Alvarez.

Secretarios, señores Clodomiro de la Cruz, Roberto Rengifo y Martín Raby.

Tesorero, don Joaquín Iglesias Toro.

Archivero-bibliotecario, don Víctor Yentzen Puelma.

Consejeros, señores Arturo Gajardo, Guillermo M. Bañados, almirante don Arturo Cuevas B., doctora señorita Eloísa Díaz, Bernabé Y. Anguita, Carlos Silva Figueroa, Tomás Thayer Ojeda, Francisco de B. Echeverría, y Franklin Otero.

PRESTAMOS
Sobre alhajas, plaqués, pianos victrolas, etc., etc., etc.
SAN DIEGO 460
EL AGUILA

DAY'S Peptonized Cocoa

He usado en distintos enfermos y en sanos la Cocoa "Day's" y puedo decir que es un producto de primera clase, por su poder alimenticio y su fácil digestividad.

(Firmado). — Doctor Gilberto Infante Valdés.

CATEDRAL N.o 1721

Jefe del servicio de Medicina del Hospital de Niños Roberto del Río.

DAY'S Peptonized Cocoa

Acabo de experimentar en varios enfermos del tubo digestivo la Cocoa Peptonizada Day's con resultado espléndido.

(Firmado). — Dr. Ignacio Rencoret A.,

enfermedades de señoras.

SAN ANTONIO N.o 19

DAY'S Peptonized Cocoa

CERTIFICO haber usado la Cocoa Peptonizada Day's con excelentes resultados en mi práctica profesional, por lo que la recomiendo como uno de los mejores productos de su especie.

(Firmado). — Doctor M. Muñoz Valenzuela,

CATEDRAL 2998,

Médico del Hospital de Niños Roberto del Río.

DAY'S Peptonized Cocoa

He recomendado a numerosos enfermos, especialmente convalecientes gastro-intestinales, el uso de la Cocoa Peptonizada Day's y he tenido la satisfacción de constatar siempre su fácil tolerancia y el agrado con que lo reciben los enfermos.

(Firmado). — Doctor Aldo Contrucci.

AGUSTINAS 1720

Jefe Policlínica Profesor doctor Brockmann.

DAY'S Peptonized Cocoa

Saa & Vial

Huérfanos No. 1039

Unicos Distribuidores

PASCUA Y AÑO NUEVO

LAS FIESTAS QUE SE PREPARAN PARA LA CELEBRACION DE ESTOS DIAS

Las tradicionales fiestas de Pascua y Año Nuevo, prometen ser celebradas este año con gran entusiasmo, dados los preparativos que se hacen en los diferentes círculos.

Nuestros paseos principales se verán invadidos por gente, que en estos días de descanso, irán a pasar un momento de solaz y a olvidar los arduos días de labor que han tenido que afrontar durante el año.

Como en época anterior, la Alcaldía ha dado permiso a los comerciantes, para que instalen sus negocios en la Alameda de las Delicias y estos lugares alegrarán los ánimos, al aire libre, con frutas y refrescos.

Los niños, quienes creen en los Reyes Magos, que visitan las casas repartiendo regalos, esperan con impaciencia la llegada de él, y se les ve parados en las vitrinas de las jugueterías y casas comerciales contemplando embelesados el gran hacinamiento de muñecas y payasos.

Las instituciones sociales, por su parte, han preparado programas variados, en los cuales figuran reuniones íntimas y bailes sociales.

LA PASCUA DE LOS NIÑOS POBRES

El Bando de Piedad, fiel al programa que se ha trazado, ha organizado un reparto de juguetes para los niños pobres en la Plazuela de Juegos Infantiles del Parque Forestal.

Dicha institución ha comprado mil pesos en juguetes, ropa y golosinas que se obsequiarán el Martes, a los niños que ya han reclamado sus tarjetas, en la secretaría de la calle Agustinas 1142, o en la misma Plaza de Juegos del Parque Forestal.

En la mañana del mismo día, el Pbro. Manuel Larraín, rezará una misa de campaña, a la cual asistirán los niñitos de la Protectora de la casa de Huérfanos y del Asilo de Niños Vagos.

La repartición de juguetes se efectuará en la tarde a las 3 y media. A este acto asistirán los Embajadores de la Argentina, Estados Unidos y España y numerosas personalidades de nuestro mundo social. La Casa de Huérfanos, proporcionará la banda para que amenice dicha fiesta.

La I. Municipalidad, correrá con los gastos ocasione el arreglo del Arbol de Pascua.

LA PASCUA DEL GUARDIAN

Tal como en años anteriores, la Prefectura de Policía se ha preocupado entusiastamente en celebrar la Pascua del Guardián.

En el programa de esta institución Policial, se consulta repartición de medallas al personal de jefes, oficiales y tropa y premios a los que hayan sobresalido en sus labores del año.

Los agentes y guardianes que tengan más de cinco hijos, recibirán obsequios en dinero y objetos de utilidad práctica, como también los que hayan obtenido menos licencias y tengan más años de servicios.

EN LA TRACCION ELECTRICA

La Compañía Chilena de Electricidad, ofreció ayer a las 3 de la tarde, con motivo de la Pascua, una hermosa fiesta sus obreros y empleados, en el Estadio Policial.

En el desarrollo de ésta, se repartió entre los hijos de los empleados gran número de juguetes y golosinas y se efctuó una rifa con valiosos premios.

La mayor alegría reinó durante el trascurso de ella, tanto entre las personas mayores como en la gente menuda.

Una banda popular, amenizó dicha fiesta, tocando piezas escogidas, al son de las cuales los concurrentes en alegre camaradería, bailaron animosamente.

Muy entrada la tarde, abandonaron el local, en el cual habían pasado tan alegres horas, gracias a la aplaudible actitud de la Empresa mencionada.

LA ASOCIACION DE PROFESORES

La noche de Pascua, será celebrada por la Asociación de Profesores de Chile, con un gran baile que comenzará a las 9.30 P. M., en el hall del Palacio Consistorial.

Reina un gran entusiasmo por asistir a esta fiesta, que será amenizada por un excelente Jazz-Band.

Las entradas serán pagadas, a razón de $ 3; por caballero, y $ 1, por señorita.

Actualmente se hallan en venta en Rosas 1022.

BRIGADA DE BOY-SCOUTS FEDERICO ERRAZURIZ

La fiesta que con motivo de esta fecha, organiza esta institución anualmente, ha tenido que postergarse por varios inconvenientes para el Sábado 29, en la noche.

Los kioscos que se han construído para la venta de juguetes, cuyo producto se destinará para el sostenimiento de esta Brigada de Boy-Scouts, y la iluminación regia que habrá en este día, darán al local un aspecto atrayente.

Dos bandas militares ejecutarán varias piezas modernas, lo que hará que los concurrentes, pasen un noche entretenida.

EN EL REGIMIENTO DE ARTILLERIA N.o 1

El Regimiento de Artillería N.o 1, Tacna, ha elaborado el siguiente programa de Pascua dedicado a las familias de los señores oficiales y tropa, el que se desarrollará de 8.30 A. M. a 12 M. y de 2.30 a 6 P. M.

1. Obertura por la banda del Regimiento.
2. Concurso hípico para sub-oficiales y cabos del Regimiento.
3. Academia de box entre el campeón militar del mismo Regimiento señor Pedro Flores y el aficionado señor Celindo Carrasco.
4. Match de box entre los hermanos Emilio y Guillermo Aravena.
5. Lucha libre por el personal del Regimiento.
6. Final de un concurso de esgrima a sable entre sub-oficiales y cabos del Regimiento.
7. Cuecas chilenas en traje de carácter por conscriptos del Regimiento.
8. Ofrecimiento de la fiesta por el vice 1.o Luis Vargas.
9. Reparto de juguetes a los niños de la tropa.
10. Obsequio de dulces y refrescos para las familias de los señores oficiales y tropa.
11. Marcha final por la banda del Regimiento.

En la tarde.

12. 2.30 a 6 P. M., baile en los respectivos casinos del Regimiento.

Nota: Durante los intermedios de los números, la banda tocará escogidas piezas de su programa.

EN LA ESCUELA OLEA

Esta noche, a las 9.30, se realizará una velada en este plantel de educación, en la cual habrá varios números literario-musicales.

Terminada ésta, se procederá a repartir juguetes entre los niños asistentes, después de lo cual empezará un gran baile, amenizado por una buena orquesta.

EN LA QUINTA NORMAL

El Patronato Nacional de la Infancia, ha organizado para la noche del 31 una gran fiesta en la Quinta Normal.

Es indudable que a ella asistirá lo más selecto de nuestra sociedad, dado el aprecio que se tiene a dicha institución, que congrega en su seno nuestras más distinguidas familias.

La Comandancia General de Armas ha dispuesto la concurrencia de dos bandas de Ejército y la del Cuerpo de Carabineros, las que amenizarán dicha fiesta.

La iluminación de la Quinta será extraordinaria y se extenderá hasta las avenidas y caminos que circundan la laguna.

La cena se servirá en el Restaurant y el precio por cubierto será de $ 10.

Se han instalado carpas con ruletas para sorteos y un espléndido buffet.

El valor de la entrada es de dos pesos por persona y los carruajes a diez.

EN LA EXPOSICION DE LA ALAMEDA

El día de ayer, la Exposición de juguetes instalada en la Alameda de las Delicias, repartió a 150 niños de la Protectora de la Infancia gran cantidad de juguetes, contribuyendo con esta hermosa actitud a la alegría de estos pequeñuelos.

EN EL CENTRO ESPAÑOL

Hoy día, a las 10 de la noche, se inaugurará la kermesse amenizada por una banda militar, funcionando rifas, tómbolas, juegos de argollas y otras diversiones, hasta las 2 de la mañana.

Mañana, a las 9.30 A. M., el quinteto español "Gradio-Alameda", desarrollará un programa de música clásica y popular española.

Terminado el concierto, habrá un gran baile de gala con que se clausurarán las festividades de Pascua.

El Centro Español lucirá estas noches una iluminación especial.

EN EL CLUB DE LAWN TENNIS ÑUÑOA

Hoy día, a las 9.30 A. M., este Centro Deportivo iniciará la celebración de esta fecha, con una kermesse y otras entretenciones en su local de Ñuñoa.

Esta reunión continuará mañana 25, a las 4.30 P. M., con los mismos números, repartiéndose los juguetes y árbol a los niños asistentes.

LA FIESTA DEL INTERNACIONAL

Esta colectividad tendrá una reunión social hoy en la noche, en su local de Bellavista, el cual llamará poderosamente la atención por la iluminación que tendrá aspecto fantástico, especialmente la alegoría de la Copa "Bartolomé Mitre", en la que las ampolletas formarán los colores de los diferentes países que intervinieron en dichas competencias.

El producto de esta fiesta se dedicará al Patronato de la Infancia, en donde se regalará juguetes y golosinas a los niños de esta institución de caridad.

EL REY DE LOS
CIGARRILLOS HABANOS
$ 1.20 CAJETILLA
THE MONARCH

26 DE DICIEMBRE

o sea pasado mañana sorteo del

BONO FUNDADOR de

"La Poderosa"

EL BONO DE UN PESO

que tiene derecho, además, a tomar parte GRATUITAMENTE, en el SORTEO ANUAL del 28 de Febrero, con un

PREMIO MAYOR DE 10,000 PESOS

Adquiera hoy mismo sus Bonos para el Sorteo del 26.—DE PASADO MAÑANA,— porque se están agotando rápidamente.

UN PESO LE PUEDE DAR 3,000

NOTA.—Las personas que residen en localidades donde no hay Agentes de "La Poderosa", pueden pedir Libretas y Bonos a CASILLA 2662.—SANTIAGO, enviando su valor por carta certificada o giro postal. Se les enviará la lista de los Bonos premiados después de cada Sorteo.

"LA PODEROSA"

TEATINOS 333

B. FERRAN.

Gerente.

CRONICA POLICIAL

Una joven de 20 años se suicida lanzandose bajo un tranvia

EL HECHO OCURRIO AYER EN CALLE CHILOE, ENTRE LAS DE CONCEPCION Y ARAUCO, CAUSANDO TERRIBLE IMPRESION

En la calle de Chiloé, entre las de Concepción y Arauco, ocurrió en la tarde de ayer un trágico suceso que ha causado profunda impresión en el barrio y especialmente entre las relaciones de la joven protagonista.

Doña Mauricia Vega, domiciliada en calle de Chiloé N.o 1970, tiene varias hijas, una de las cuales se llama Berta Yeveni Vega, la que se dió muerte ayer a las 6, en forma horrorosa.

¿Cuáles fueron las causas que tuvo esta joven para quitarse la vida cuando se hallaba en la plenitud de ella, ya que frisaba apenas en los 20 años?

¿Qué crueles desengaños sufrió Berta que la indujeron a tan triste determinación?

Veamos lo que dice su madre y los vecinos que conocían de cerca a la muchacha.

AMORES RESISTIDOS

Parece que la joven Berta amaba apasionadamente a un muchacho de los alrededores, pero estas relaciones eran resistidas por su familia.

Con el objeto de resolver en qué debían terminar esas relaciones, en casa de la madre de la joven se celebró ayer tarde una especie de consejo de familia y en la que se deliberó respecto de los amores de Berta.

El resultado de ese consejo fué absolutamente desfavorable para la muchacha, que vió allí tronchadas sus últimas esperanzas de mujer apasionada.

Ante el resultado de este consejo, nació en su cerebro enfermo de amor, la terrible resolución de quitarse la vida.

EN BUSCA DE LA TRAGICA OPORTUNIDAD

Momentos después la joven Berta salía de su casa en compañía de sus hermanas y amigas con las que siguieron por la vereda de la calle de Chiloé que da a la línea que recorren los tranvías 15.

Parece que Berta expuso a sus acompañantes que estaba dispuesta a suicidarse, pues varias veces que intentó arrojarse a la línea, fué impedida por éstas las que la aconsejaban en el sentido de que acatara el mandato de la familia.

En esta forma siguieron caminando por la misma vereda sin que las amigas sospecharan que la muerte acechaba bien cerca a la desgraciada joven.

LA TRAGEDIA

En esos mismos instantes se acercaba con la velocidad de costumbre el tranvía N.o 31 de la línea Matadero, gobernado por el maquinista Manuel Pino Alvarez.

Y cuando estaba a menos de dos metros del grupo, Berta, dando un salto, se arrojó a la línea, sin que el maquinista hubiese tenido materialmente tiempo para evitar la terrible desgracia.

El choque fué tan violento que la muchacha falleció en el acto.

La impresión que produjo el trágico espectáculo en las numerosas personas que se hallaban cerca fué terrible.

Inmediatamente se dió cuenta a la policía la que intervino desde los primeros momentos.

A LA COMISARIA

La policía detuvo al maquinista y lo condujo a la comisaría a donde también trasladó el cadáver de la suicida.

Interrogó a la madre de ésta y a las personas que presenciaron el hecho, las que manifestaron más o menos lo que lee el lector.

Una vez terminadas las investigaciones, se puso el hecho en conocimiento del juez del crimen de turno, quien dió orden que se pusiera en libertad al maquinista en vista de la ninguna responsabilidad que tenía en ese hecho.

El cadáver de la suicida fué remitido a la Morgue para que se le practique la autopsia médico legal.

MOYA SE ARROJO A LA VIA FERREA EN LOS MOMENTOS QUE PASABA EL TREN

Y LUISA SE TOMO DOS PASTILLAS DE SUBLIMADO

Ayer a las 4.55 de la tarde, Víctor Moya Fuentes se arrojó sobre la línea férrea frente al Stadium Policial, en los momentos en que pasaba el tren N.o 111, gobernado por el maquinista Ernesto Fuentes Leiva, residente en Valparaíso, calle de Castro N.o 11.

Moya resultó gravemente herido, siendo conducido a la Asistencia Pública.

Las personas que presenciaron el hecho manifiestan que Moya se arrojó a la línea tal vez con el objeto de que el tren le causara la muerte.

La policía y la Sección de Seguridad iniciaron las investigaciones con el objeto de establecer las causas que han originado este hecho.

Moya falleció a las 6 de la tarde en la Asistencia Pública, según se nos informó en ese establecimiento.

Anoche a las 11.55 fué atendida por la Asistencia Pública en San Diego esquina de Cóndor Luisa Cáceres Santibáñez, de 25 años, soltera, la que presentaba síntomas de envenenamiento.

Según informaciones de la 6.a Comisaría, la Cáceres se habría tomado dos pastillas de sublimado con el objeto de quitarse la vida.

La cuasi suicida tiene su domicilio en Cóndor 1256, y según exponen los vecinos, la causa de que la Cáceres haya atentado contra su vida, sería la de haberse disgustado con un individuo con quien hace vida marital.

Se dió cuenta del hecho al Juzgado, al que deberán comparecer las personas que fueron citadas.

EL CRIMEN DE LA CALLE NATANIEL

La 4.a Comisaría aprehendió a David T. Pérez Pino, panadero, domiciliado en Aldunate 1664, en la calle de San Diego esquina de Victoria.

Pérez se encontraba bebiendo en casa de Carmelo Castro, Nataniel 1648, en compañía de varios individuos más, entre ellos, Carlos Durand, alias "El Bigote", el que fué asesinado a las 8.30 de la noche del Viernes y de cuyo hecho hemos dado cuenta ampliamente en nuestras últimas ediciones.

Junto con Pérez se hallaban también dos sujetos denominados "El Pata", "El Pelequén" y dos más.

El cadáver de Durand apareció en el interior de ese conventillo y fué remitido a la Morgue, siendo reconocido por la Oficina de Identificación.

La aprehensión de Pérez la efectuaron los guardianes Juan Martínez, Lindor Bravo y José Carvajal, de la Comisaría indicada.

El detenido fué puesto a disposición del Juez del Crimen, que instruye el sumario por el homicidio de "El Bigote", por si le afecta responsabilidad en ese hecho.

Se cree que Pérez tenga participación en el crimen, o, por lo menos, sepa quiénes fueron los autores de él, ya que se encontraba bebiendo con el grupo que acompañaba a la víctima.

Atropellado por un auto-camión

LA OBRA DE UN PASAJERO IMPRUDENTE

Rafael Salinas Silva, fué detenido ayer a las 12.40 en Chacabuco próximo a Portales, por el guardián 3.o Luis Araya, de la 7.a Comisaría, porque momentos antes había atropellado con el auto-camión que gobernaba a Miguel Basulto Benavides, domiciliado en Bellavista N.o 55.

Basulto iba como pasajero del camión, y al intentar cambiar de asiento, cayó, pasándole una de las ruedas posteriores sobre las piernas, una de las cuales le fué fracturada.

Remitido a la Asistencia Pública, quedó hospitalizado, por encontrarse grave.

Según los testigos que presenciaron el hecho, el accidente se debió a imprudencia de Basulto.

Se hospitaliza a dos individuos

AMBOS SE ENCUENTRAN GRAVEMENTE ENFERMOS

La 4.a Comisaría remitió a la Asistencia Pública anoche a las 8.45 a Manuel Olivares Cepeda, empleado, domiciliado en San Diego 2183, pieza 28.

Olivares presentaba una herida grave en el adomen, la que le fué inferida por un desconocido que huyó, en San Diego esquina del Pasaje Figueroa.

Según averiguaciones practicadas por el oficial de servicio, subinspector don Juan Zamorano, el herido estuvo bebiendo con el agresor en el Restaurant de Juan Moráguez, San Diego 2146.

Interrogado el herido, se negó a dar el nombre de su agresor.

Olivares quedó hospitalizado en la Asistencia Pública.

José Cuevas Zúñiga fué remitido a la Asistencia Pública por la 8.a Comisaría, donde quedó hospitalizado.

Cuevas presentaba tres heridas, dos en los brazos y una en el pulmón derecho.

Interrogado el herido, manifestó que las lesiones se las había inferido con cuchillo un individuo llamado Agustín Arias Ureta.

Presenciaron el hecho dos mujeres domiciliadas en la calle de Guacolda.

Robaron en una relojería

Don Ernesto Muñoz Collante, Eleuterio Ramírez 1148, dió cuenta a la 3.a Comisaría que penetraron ladrones a su relojería que tiene en Delicias 1769.

Los ladrones le descerrajaron dos candados y le robaron mercaderías por valor de $ 500.

La 3.a Comisaría puso el hecho en conocimiento del Juez del Crimen, ante quien deberá comparecer el reclamante en la mañana de hoy.

PRUEBA DE LOS EXITOS

Los buenos productos se reconocen por las imitaciones que provocan así, por el inmenso éxito obtenido en Francia por el Arthri Sel no faltará la aparición de un producto similar, pero jamás podrá ser igual.

El Arthri Sel será siempre el gran remedio del artritismo, hígado, riñones, etc., etc.

En todas las Farmacias.

Un cerebro cansado, agobiado por el trabajo y preocupaciones, encontrará alivio seguro, tomando

VITALINA

Carbón y Leña

ESPINO, muy buena clase	$ 13.00
QUILLAY granado	$ 8.00
LEÑA monte, quintal	$ 8.80
LEÑA talhuén	$ 10.80
LEÑA espino	$ 10.00
MAIZ amarillo chico	$ 27.00

Bodega "La Patria"

CHACABUCO 15

Teléfono Inglés 188 (Estación

REGALOS

de Pascua y Año Nuevo

Joyas de fantasía, un lindo surtido a precios increíbles. RELOJES oro 18 ks., pulsera monaré, desde $ 90.

GRANDES OCASIONES EN ALHAJAS FINAS

LINDOS PLAQUEES Y OBJETOS DE ARTE

"LA EQUITATIVA"

DELICIAS 851-857

INDUSTRIAS Y COMERCIO

CAMBIO

BANCARIO	$ 40.10
COMERCIAL	40.00

EQUIVALENCIA DEL CAMBIO BANCARIO

1 Dólar vale	$ 9.32 3|4
1 Franco	0.46 1|2
1 Marco	
1 Lira	0.40
1 Peseta	1.20 1|4
1 Nacional Ar.	3.00 1|2

PREMIO DEL ORO: 207.— o|o

Un peso papel vale 6 peniques.

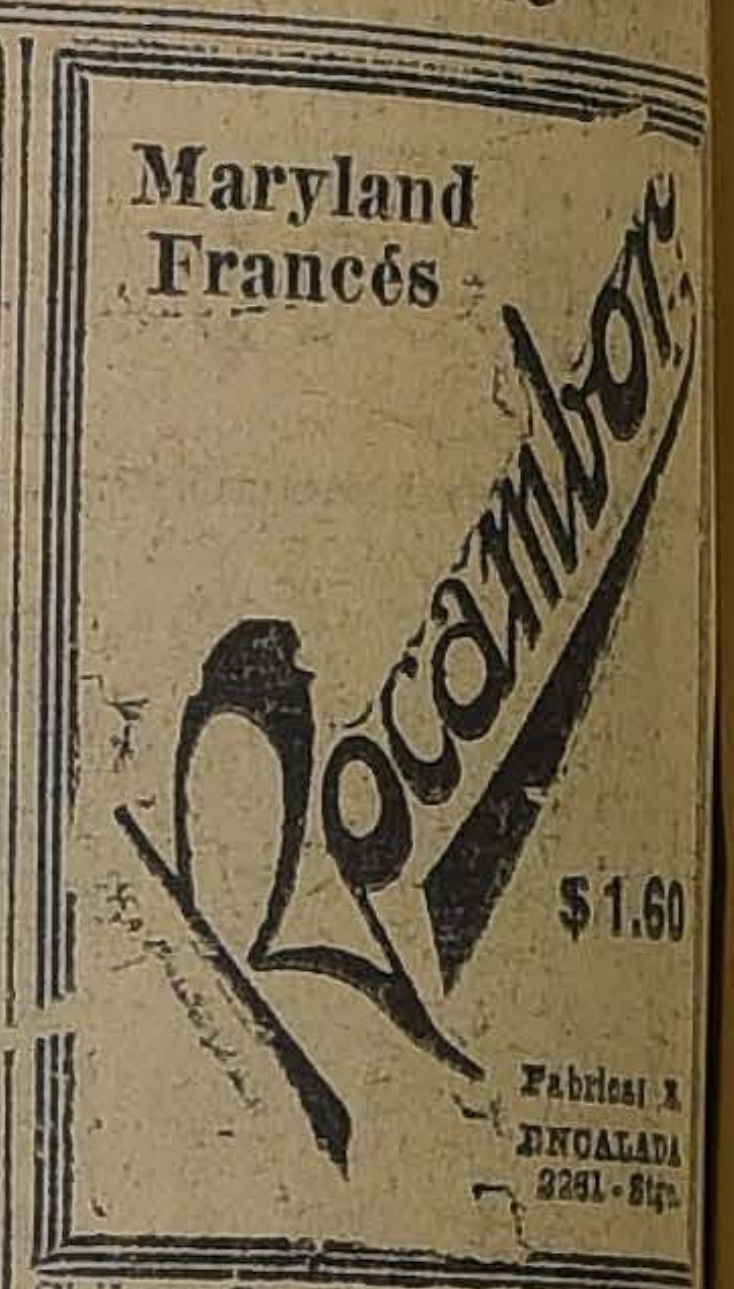

ACCIONES Y BONOS

Ultimas cotizaciones

BANCOS

	Val. pagado.	Precios.	
Chile	$ 100	235	tr.
Concepción	$ 50	81	n.
Curicó	$ 100	123	n.
Chile y Arg.	$ 100	40	n.
Edwards	$ 100	220	n.
Español	$ 100	156	tr.
Francés	$ 50	31	tr.
Garantizador	$ 100	18	n.
Hip. de Chile	$ 200	710	tr.
Hip. y de Crd.	$ 50	25	n.
Hip. de Valp.	$ 100	146	n.
Indus. y Com.	$ 20	17	n.
Italiano (S. A.)	$ 100	78	n.
Italiano (S. B.)	$ 100	91	v.
Nacional	$ 80	103 1|2	c.
Talca	$ 100	167	n.

MINERAS

Aconcagua	$ 10	6 1|2	v.
Alamos	—	3.80	n.
Araca	£ 1	173	v.
Arauco	£ 10	1 1|8	c.
Bronces	—	17 1|2	v.
Carolina	—	45 1|2	tr.
Caylloma	sh 5	3 1|2	t.
Co. Penco pref.	$ 10	12 1|2	n.
Cr. Penco. ord.	$ 10	6 1|4	n.
Colquirí	$ 5	8 1|4	v.
Condoriaco	$ 10	20	v.
Coronel	—	0.75	n.
Chacaltaya	$ 50	31 1|4	tr.
Chañarcillo	$ 5	5 1|8	tr.
Cholcas	—	8	n.
Dichos	$ 10	44	c.
Disputada	$ 25	50 3|4	tr.
Domeyko	$ 5	2 3|8	v.
Espino	$ 5	1 1|2	v.
Eureka	$ 5	1 3|4	v.
Fort. de Colquirí	$ 10	0.20	n.
Gatico	$ 12	8 3|8	tr.
Guanaco	$ 10	14 1|2	tr.
Gr. de Collan.	—	6	m.
Huanchaca	$ 5	80	n.
Huanillos	—	28	v.
Hrenuni	£ 1	65 1|2	tr.
Kala Uyu	£ 1	40	tr.
Kenuani	—	1	n.
Lebu	£ 1	54 1|2	tr.
Llallagua	£ 1	431	v.
Mofil	$ 50	69	n.
Marta	$ 5	2 1|4	tr.
María Franc.	sh 10	5 1|4	v.
Minera e Ind.	$ 80	31 1|2	tr.
Monte Blanco	$ 1	32 1|2	tr.
Nuevo Elqui	$ 10	11	n.
Oploca	£ 1	170 1|2	v.
Oruro	—	26 1|4	tr.
Parga	—	8	n.
Poderosa de C.	—	15	n.
Pintados	—	5	n.
Potasa	—	24	n.
Salvador	—	71 1|4	c.
San Bartolo	—	6	tr.
San Vicente	—	70	tr.
Santo Cristo	—	7 1|2	v.
Schwager	£ 1	33	n.
Santa Rita	£ 1	6 1|2	tr.
Taltal	$ 10	18	tr.
Tocopilla	£ 1	83	tr.
Totoral	$ 10	3 3|4	R.
Tres Puntas	$ 5	4 3|4	tr.
Vacas	$ 5	12	c.
Yaco	$ 5	6 1|2	n.

SALITRERAS

Agua Santa	£ 1	160	tr.
Agua Verde	—	21	n.
Alianza-Taltal	—	2	n.
Antofagasto	$ 26	64	c.
Barcelona	$ 10	8 1|2	tr.
Boquete	£ 1	1 1|2	n.
Cerrillos Anto.	—	3	m.
Chilena	£ 1	31 1|2	tr.
Flor del Des.	—	50	n.
Galicia	£ 1	37 1|2	tr.
Junín	—	22 1|2	n.
Lastenia	£ 1	49.7|8	tr.
La Unión	$ 20	9 1|2	n.
Loa	£ 1	61	c.
Nueva Castilla	£ 1	27	tr.
Peñón	£ 1	25	tr.
Perfetti	$ 1	19 1|4	tr.
Stgo. Nitrate	—	16	n.
Tocop. (Ord.)	—	460	c.
Unión de Taltal	—	0.06	n.

AGRICCOLAS Y GANADERAS

Aysen	£ 1	32	c.
Budi	$ 15	8 1|2	n.
Coquimo	$ 20	23	n.
Gente Grande	£ 1	61	c.
Laguna Blanca	£ 1	124	t.
Sutle y Rup.	$ 20	17	tr.
Río Cisnes	£ 1	15	t.
T. del Fuego	£ 1	138	tr.
Teilén	—	20	n.
Vallenar	$ 20	45	n.

SEGUROS

Tlacia	$ 50	48	n.
Alemana	$ 200	350	t.
Araucanía	$ 25	53	tr.
Alianza Chile	$ 25	78	n.
América	$ 25	92 1|4	n.
Americana	$ 150	200	n.
Anglo Chilena	$ 25	76	u.
Chilena Consol.	$ 25	31	
Central	$ 25	69	
Cóndor	$ 20	18	
Confianza	$ 40	61	
Española	$ 100	[illegible]	
Estrella	$ 10	20	
Esmeralda	$ 25	19	
Francesa	$ 50	[illegible]	
Fco. Chilena	$ 25	60	
Germania	$ 25	[illegible]	
Iberia	$ 62.50	140	
Italia	$ 300	[illegible]	
Internacional	$ 25	41	
Industrial	$ 25	35	
Mapocho	$ 75	145	
Mundial	$ 100	70	
Nacional	$ 500	730	
N. España	$ 175	213	
Porteña	$ 10	[illegible]	
Previsora	$ 50	33	
Protectora	$ 175	200	
Providencia	$ 20	[illegible]	
Santiago	$ 225	170	
Unión Nacional	$ 70	65	
Unión Chilena	$ 437.50	700	
U. Ital-Chil.	$ 20	[illegible]	

INDUSTRIALES

Austral Mad.	—	0.50	
Am. Shoe Fac.	$ 100	30	
Buques y Mad.	$ 50	35	
Catres	—	35	
Cem. Melón	£ 1	[illegible]	
Imp. Universo	$ 100	117	
Industrial	$ 20	35	
Labor. Chile	$ 25	78	
Corv. Unidas	£ 1	51	
Chil. Ballenera	—	45	
Fósforos	$ 20	150	
Chiclayo	—	35	
Diques	$ 100	125	
Electricidad	$ 50	37	
Cía. C. E. Ltd.	£ 1	[illegible]	
Cía. C. E. ord.	£ 1	10	
Envases y Enl.	£ 10	10	
Gas de Santiago	$ 50	[illegible]	
Gas de Valp.	$ 50	110	
Gas de Concep.	$ 50	35	
Hidro-Metal	$ 500	2000	
Matadero Modelo	$ 100	80	
Ref. Viña	—	23	
Maestranza	£ 1	5	
Malvoa	$ 20	[illegible]	
Molino Globo	$ 100	53	
Nac. Cerveza	$ 25	18	
Pau y Gall. H.	—	30	
Paños Tomé	$ 100	320	
Papel y Cartón	$ 100	200	
Perfumería	$ 25	17	
Ref. Penco	£ 1	[illegible]	
Punta Lobos	$ 50	113	
Tabacos	$ 20	[illegible]	
Tej. El Salto	$ 100	113	
Volcán	$ 50	37	
Vidrios	$ 100	100	
Vinos de Chile	$ 100	73	

VARIAS

Merc. La Vega	$ 100	[illegible]	
Bolsa Comercio	$ 50,000	[illegible]	
Sporting Club	$ 2,500	[illegible]	
Bolsa Corred.	$ 5,000	[illegible]	
Club Hípico	$ 500	[illegible]	
Club Viña	$ 50	[illegible]	
Feria Izquierdo	$ 100	[illegible]	
Nac. Vapores	—	[illegible]	
Com. Agricult.	—	[illegible]	
Hip. Chile	$ 1,000	[illegible]	
Parque Cent.	—	[illegible]	
Pob. Vergara	$ 5	28	
Vapores	$ oro 18d.	[illegible]	
Telégrafo	$ 25	46	
Transp. Unids.	$ 100	73	
Tattersall	$ 100	[illegible]	

PETROLIFERAS

Calacoto	$ 5	[illegible]	
Cahecuta	sh 10	[illegible]	
Coupolicán	$ 2	0.10	
Petróleos	$ 10	[illegible]	
Orión	£ 1	6	
Rafaelitas	—	[illegible]	

BONOS

Caja £ 5 (31 Mar. 30 Set.)	93
Caja 6-1 (30 Ab. 31 Oc.)	86
Caja 6-2 (30 Ab. 31 Oc.)	91
Caja 7-1 (15 En. 15 Jul.)	95 1|4
Caja 7-2 (15 En. 15 Jul.)	93
Caja 8½ (31 Mar. 30 Se.)	86 1|8
Caja 8-1 (30 Jun. 31 Dic.)	102 3|4
Caja 8-2 (30 Jun. 31 Dic)	102
Hip. Chile 6-2 (2 Marzo 30 Se.)	86
H.p. 7-1 (31 Mar. 30 Se.)	90
Hip. 7-2 (31 Mar. 30 Se.)	95 1|2
Hip. 8-1 (31 Mar. 30 Se.)	95 1|4
Hip. 8-2 (31 Mar. 30 Se.)	97
Garant. 8 (31 Mar. 30 Se.)	94 1|2
Hip. Valparaíso 8	95 3|4
Municip. Dic. 8	89
Debentures 8	88

MATADERO PUBLICO

ENCIERRA PARA HOY

Ganado mayor		Ganado menor	
Bueyes	57	Corderos	[illegible]
Novillos	121	Cerdos	[illegible]
Vacas	255	Cabros	[illegible]
En vara	8	Terneros	[illegible]
Total	441	Total	[illegible]

LAS FIESTAS BOMBERILES DE AYER

De acuerdo con lo anunciado, ayer se efectuaron los últimos actos con los cuales el Cuerpo de Bomberos ha celebrado el 60.o aniversario de su fundación.

1.a COMPAÑIA

A las 9 A. M., la 1.a Compañía de Bomberos celebró una solemne sesión en homenaje de los voluntarios fallecidos.

A las 10.30 A. M. se realizó el ejercicio y bautizo de la nueva bomba automóvil denominada "Mapocho".

2.a COMPAÑIA

En la mañana fué esta Compañía en romería al Cementerio General. Allí colocaron sus miembros coronas en las tumbas de los voluntarios fundadores.

A las 11.30 A. M. se inauguró en el cuartel el Museo Histórico de la Compañía. El capitán don Angel Ceppi pronunció en esta oportunidad un elocuente discurso.

A mediodía se efectuó un almuerzo, al cual asistieron delegados de las demás Compañías.

En la tarde, a las 3, se realizaron ejercicios en la Plazuela del Bombero, con las bombas "Esmeralda" y "Enrique Mac-Iver".

A las 6 se sirvió un lunch en el cuartel.

3.a Y 6.a COMPAÑIAS

En la mañana se realizó la romería al Cementerio General.

A las 10 A. M. se colocó en el edificio de los Padres Franceses una placa como homenaje a la memoria de Florencio Bahamondes, caído en cumplimiento del deber en el incendio de dicho establecimiento.

En la tarde se efectuó el paseo de los voluntarios de la 6.a Compañía.

LA DELEGACION DE VALPARAISO

En el expreso de las 7.45 de la tarde partió de regreso a Valparaíso la delegación que de allí vino a las fiestas bomberiles.

En la Estación fué despedido por sus colegas de la capital, quienes les hicieron objeto de toda clase de atenciones durante su estada en ésta.

DURANTE EL BANQUETE DE LOS VOLUNTARIOS DE LA 1.a Cía. DE BOMBEROS

DURANTE EL EJERCICIO DE AYER

LOS TERCERINOS DURANTE SU PASEO CAMPESTRE

SOCIEDAD EMPLEADOS DE COMERCIO

Como se había anunciado por los diarios, el Domingo, a las 9.30 A. M., se llevó a efecto la junta general que habían solicitado un grupo de más o menos 80 socios para tratar los siguientes puntos:

1.o Tomar conocimiento de las medidas que haya adoptado el H. Directorio referentes a la Contabilidad Social;

2.o Pago de la factura por impresión de la última memoria social;

3.o Acuerdo del Directorio de encomendar al abogado de la Sociedad el juicio de divorcio de una asociada;

4.o Destitución de la comisión de propaganda; y

5.o Remoción del actual médico residente.

Presidió el titular señor Paredes y asistieron los señores: Carlos Amtmann, presidente honorario vitalicio, Arturo Benavides Santos y José Antonio Tapia, ex-presidente y socios fundadores: Vicente Caballero, socio fundador, José Domingo Alvarado, vice-presidente; Félix Otto, tesorero; Abelardo Velásquez, secretario; los ex-presidentes señores Rafael Donnay, Vicente Iglesias, Bernabé Brito y Marco Abett de la Torre y más de 250 socios.

El primer punto fué ampliamente discutido por varios señores consocios, entre ellos el señor Benavides Santos, que después de hacer largas consideraciones sobre la próspera vida de la Sociedad y del espléndido pie en que ésta se encuentra, de lo cual se regocija, terminó manifestando que los puntos que se discutían no tenían, para la Sociedad misma, la gravedad que se les atribuía, pues únicamente aparecen culpables algunos de los empleados y como por otra parte la Sociedad cuenta actualmente con un Directorio activo e inteligente que la dirige con acierto, hizo indicación de que la junta general aprobara en todas sus partes lo obrado por el Directorio y le diera un voto de confianza, autorizándolo al mismo tiempo para que resuelva en definitiva los asuntos en discusión y tome las medidas que juzgue necesarias para resguardar con eficiencia los intereses sociales.

Esta indicación fué recibida con grandes manifestaciones de entusiasmo y fué aprobada casi unánimemente.

Licencias judiciales

El Ministerio de Justicia concedió las siguientes licencias:

15 días, Notario y Conservador Tocopilla, Luis Astorga; 3 meses, procurador Imperial, Germán Moller; 15 días, Ministro Corte Apelaciones Santiago, Miguel Carreño; 2 meses, Procurador Número Constitución, Juan Marín; 15 días, Juez Letras Río Bueno, Manuel Sánchez; 15 días, Promotor Fiscal Lebu, Daniel Hermosilla; 3 meses, Alcaide Carcel y Presidio Iquique, Urbano Undurraga.

UN LINDO OBSEQUIO DE NAVIDAD

SERA UNA COLECCION DE DISCOS

"VICTOR"

Entre otros recomendamos los siguientes que acabamos de recibir:

N.o 89109 — MIGNON.—Connais—tu le pays, por Farrar y Kreisler.
N.o 89054 — CRUCIFIX (Faure) por Caruso y Journet
N.o 89103 — ANGEL'S SERENADE, por Mac Cormack y Kreisler
N.o 88206 — MAMMA MIA CHE VO SAPE?, por Caruso
N.o 88113 — MADAME BUTTERFLY, Un bel dí vedremo, por Farrar.
N.o 88001 — MARTHA, M'appari, por Caruso
N.o 74499 — RIGOLETTO, Caro nome, por la Galli-Curci
N.o 74509 — LUCIA, El delirio, por la Galli-Curci
N.o 74541 — BARBERO DE SEVILLA, Una voce poco fa, Galli-Curci
N.o 74333 — LIEBESLEID, Violín, por F. Kreisler
N.o 74594 — TRAVIATA, Ah, fors'é lui, por A. Galli-Curci
N.o 74733 — NOCTURNE (Borodin), por el Cuarteto Flonyaley

Recibimos también algunos hermosos discos de baile y entre éstos el hermoso ONE STEP del célebre compositor CHILENO OSMAN PEREZ FREIRE,

EL MARINERITO

Rogamos hacernos una visita. Si usted tiene ya una Victrola algunos discos Víctor contribuirán a que esta noche sea para Ud. más feliz.

COMERCIANTES "VICTOR" POR MAYOR Y MENOR:

CURPHEY y Cía. Ltda.

SANTIAGO, AHUMADA Esq. AGUSTINAS
VALPARAISO, ESMERALDA 99

"VICTROLA"

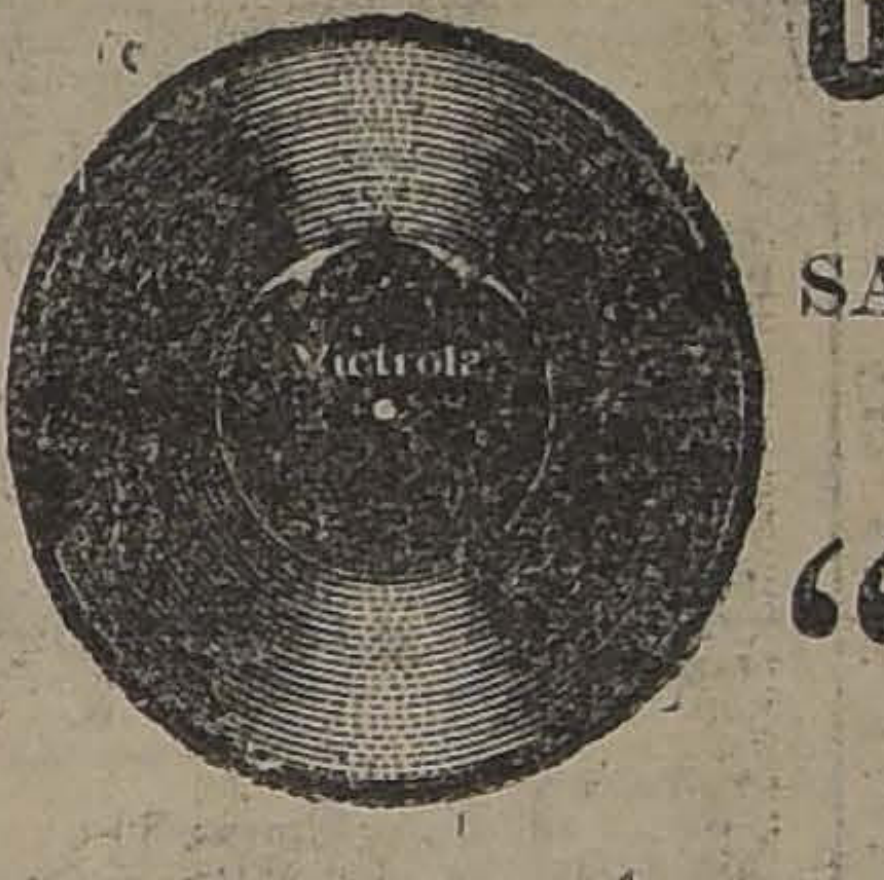

LAS REUNIONES DE HOY

9 A. M.—Revista de gimnasia e inauguración de la Exposición de tlos trabajos de las alumnas en la Escuela Normal N.o 3.

Larios en el Club de Señoras.

6 P. M.—Gran baile en el Santiago Tennis Club.

6.30 P. M.—Recital de canto de la señora María S. de

9.30 P. M.—Velada, repartición de juguetes y baile, en la Escuela Olea.

9.30 P. M.—Kermesse en el Club de Lawn-Tennis Ñuñoa.

9.30 P. M.—Baile de la Asociación General de Profesoras de Chile en el hall del Palacio Consistorial.

10 P. M.—Kermesse en el Centro Español.

10 P. M.—"Fiesta de la Luz", preparada por las Creches en la Quinta Normal.

10.30 P. M.—Velada y baile en el local de la Sociedad Española Unión Andaluza.

10.30 P. M.—Baile en los salones de la Sociedad Comercial.

Reclamo contra los carabineros de Naltagua

Hasta nuestra Imprenta ha llegado una delegación de obreros de Naltagua, portadores de una nota que viene firmada por numerosas personas, y en la cual se quejan de los procedimientos de los carabineros destacados en ese lugar.

Según esa delegación, los citados carabineros abusan frecuentemente contra los obreros.

Se quejan también de que varios de ellos han sido flagelados sin causa justificada.

LA PRIMERA POBLACION DE "LA PODEROSA"

Desde hoy iniciará "La Poderosa" la venta de 244 sitios en los terrenos de su propiedad, que posee en la Alameda de las Delicias, al Poniente de la Estación Central de los FF. CC. del Estado, y los cuales se pagarán exclusivamente con los Bonos de Propiedad no favorecidos en los Sorteos, que esta Sociedad acaba de emitir y están ya en circulación.

Se nos ha pedido hacer llegar a conocimiento del público en general y de los interesados en aprovechar las grandes facilidades que esta Sociedad ofrecerá a los que deseen adquirir terrenos en esta población, que pueden consultar planos, pedir formularios y solicitar toda clase de datos sobre este negocio en la Oficina Matriz de "La Poderosa", Teatinos 333, todos los días, de 9 de la mañana a las 6 de la tarde.

Asociación General de Profesores de Chile

JUNTA EJECUTIVA

Presidida por el señor Ramón Jerez y con la asistencia de la casi totalidad de los delegados y de los secretarios titulares, señores Aguayo y Díaz, sesionó antenoche la Junta Ejecutiva.

La comisión formada por los señores Jerez, Chávez, Aguayo y los delegados de la agrupación de San Bernardo, dió cuenta de la entrevista celebrada con el Director General de Educación Primaria y el señor Manuel Rivas Vicuña, ante quienes formularon varias peticiones de la Asociación General.

El motivo principal de esta entrevista giró alrededor del proceso administrativo que se sigue en contra del señor Domingo Pino, Visitador auxiliar de La Victoria, contra quien se han formulado numerosos y graves cargos que han sido estimado por el profesorado primario y la opinión pública en general, como suficientemente graves para su exoneración del servicio, y aún para su enjuiciamiento.

Los señores Salas y Rivas Vicuña manifestaron a la comisión que la demora en resolverse este proceso se debía a lo voluminoso de su expediente y a los trescientos y tantos cargos registrados por el Visitador extraordinario que investigó la conducta funcionaria del mencionado Visitador.

Por su parte, la comisión antes nombrada, manifestó a los señores entrevistados que la Asociación General estaba dispuesta a llevar este asunto a la Convención General del Magisterio Primario, darlo a conocer a la opinión pública con todos sus detalles, para lo cual solicitaría la copia de todos los antecedentes y oponerse a que se le jubile por considerar que esto vendría a constituir un premio que sentaría un precedente vergonzoso dentro del servicio de instrucción primaria.

En la hora de los incidentes, se tomaron los siguientes acuerdos:

Apurar la confección del Reglamento de Convención General.

Recomendar a la comisión que tiene a su cargo la agitación del proceso Domingo Pino, se acerque al Ministro de Instrucción y Presidente de la República, a fin de solicitarle la separación del funcionario indicado.

Comisionar a los compañeros Chavez, Jerez, Aguayo y Barahona para que manifiesten al Director General que el profesorado se ceñirá a lo que dispone la ley de educación, en lo referente a la recogida de vacaciones y que no aceptará la fecha del 15 de Febrero que han fijado algunos directores de escuelas, para la inscripción de los alumnos.

Elevar una solicitud al Consejo para que las escuelas puedan ser ocupadas por el magisterio en sus reuniones de carácter cultural y de perfeccionamiento.

Indicar a los señores Barahona y Valdebenito para que se acerquen al Ministro de Hacienda y Tesorero Fiscal, pidiéndoles la pronta cancelación de los sueldos de los cuatro últimos meses del año.

Finalmente, se acordó publicar la primera lista de los delegados que concurrirán a la Convención General y que son los siguientes: señores Salas y Echeburú, por Copiapó; Maraboli, por Osorno; Pinto y señorita Corbalán, por Ancud; Humberto Díaz, por Castro; señorita García, Luis Rossel y Sepúlveda, por Yungay; M. Sepúlveda y Meza, por Curicó; A. Aguayo y J. Pizarro, por La Serena; E. López, por Temuco; M. Medina y L. Correa, por Vichuquén; O. Zamora y C. Hurtado, por Quillota; M. Vivanco y F. Carvallo, por Arauco; P. Valenzuela, por San Bernardo; J. N. Fuentes, E. Palavicino y P. Yáñez, por San Carlos; señora A. Herrera y Bustos Pérez, por Achao; R. Marín y F. Kriguers, por Peñaflor; y Ernesto Millar, por Carahue; L. Barbett, C. Romero y J. Crisóstomo, por Quirihue; señorita Sara Silva y señores Pedro Salas Briones y Fernando Inapaimillac.

LA CONVENCION OBRERA DE CHILLAN

MAÑANA SE INAUGURA ESTE TORNEO QUE DEBERA RESOLVER SOBRE LA ORGANIZACION DE LA FEDERACION OBRERA DE CHILE, SU SITUACION ANTE LOS SINDICATOS ROJOS Y LA EDUCACION RACIONALISTA DE LOS NIÑOS OBREROS

Mañana debe inaugurarse en la ciudad de Chillán la Convención Ordinaria que anualmente celebra la Federación Obrera de Chile, con el objeto de revisar la marcha de la institución, analizar su situación frente a la actualidad social e introducir en sus principios y métodos las reformas que cristalicen las actuales aspiraciones de sus afiliados.

Las últimas convenciones ordinarias han tenido lugar en Concepción y Rancagua y de ellas han salido conclusiones que en diversas actividades han importado para la Federación Obrera de Chile cambios radicales en su organización o sistemas de acción. Con justos motivos, en los círculos obreros existe expectación acerca de los resultados de la Convención que se inicia mañana, especialmente en lo que dice relación con la situación de la institución frente a los Sindicatos Rojos.

LA CONVENCION Y LOS DELEGADOS

La Convención funcionará desde el 25 de Diciembre de este año hasta el 2 de Enero del próximo, y concurrirán a ella delegados de todo el país, especialmente de los Consejos del Salitre, del Carbón y de la Alimentación y las Manufacturas.

Igualmente se harán representar en este torneo los Consejos de Mujeres, tres de los cuales han designado delegaciones.

LOS OBREROS FRENTE A ALGUNOS PROBLEMAS

Los principales problemas que se presentan a los obreros organizados, y que deben ser resueltos en la convención de Chillán son el de la organización de la Federación Obrera de Chile, el de la institución ante los Sindicatos Rojos y el de la Instrucción Racionalista de los Niños Obreros.

Con relación al primero de ellos, se estima que se mantendrá la actual organización por sindicatos, por industria, y se cree que la Convención de Chillán resolverá el problema en este sentido.

Respecto a la situación ante los Sindicatos Rojos, como se sabe, la Federación Obrera está adherida a ellos desde la Convención de Rancagua; en los círculos obreros se ha manifestado en este último tiempo una fuerte corriente en el sentido de retirarse de ellos; ese problema debe ser resuelto en la convención que mañana se inicia, y según se nos ha manifestado, existe la convicción de que la adhesión a dichos sindicatos será ratificada en Chillán.

Acerca del problema de la educación racionalista de los niños obreros, se sabe que éste es un problema que va a ser tratado en forma definitiva; se acordará intensificar la instrucción racionalista, estableciendo un Consejo de Instrucción que tenga a su cargo la organización de ella en todo el país, orientándola conforme a los preceptos de la Escuela de Ferrer.

Sobre estos tres problemas que seguramente constituirán el nervio central de la Convención, los delegados de Santiago han recibido instrucciones precisas, y en igual sentido van inspirados los delegados del salitre.

OTRAS NOTICIAS DE LA CONVENCION

Con relación a las cuestiones políticas, la Convención ratificará la prescindencia de los obreros ante ella; además al iniciarse el torneo se rendirá especial homenaje a los presos por ideas que hay en las cárceles de la República.

Las votaciones se harán por los delegados en proporción a los cotizantes que cada uno de ellos representa.

En la Convención estarán representados tres consejos femeninos: los de Santiago, Antofagasta y el Carbón.

LA DELEGACION DE SANTIAGO

La delegación de Santiago a la Convención parte en la mañana de hoy a la ciudad sede del torneo.

Está integrada por las siguientes personas:

Por el Consejo Industrial de Manufacturas, señores Carlos Sepúlveda y José Vergara.

Por el Consejo Industrial de la Construcción, señores José Toledo y Julio Molina.

Por el Consejo de Minas, señores Vicente Segovia y Amador López.

Por el Consejo de Transportes, señor Luis Ayala.

Por el Sindicato de Suplementeros, señor Nicanor Baltierra.

Por el Consejo Femenino, doña Isabel Díaz.

LA MESA DIRECTIVA DE LA CONVENCION

Según afirmaciones que hemos tenido ayer en los círculos proletarios, la Mesa Directiva de la Convención quedará constituída más o menos con las personas, cuyos nombres damos a continuación:

Para presidente, señor Manuel Leiva o Carlos Sepúlveda.

Para vice-presidente, señor Pedro Reyes, José Vergara o José González.

Para los cuatro cargos de secretarios, señores Julio Moya, Rufino Rozas, José Toledo, Luis Ayala, Carlos Bernales o José Troncoso.

EL HOMENAJE A MONSEÑOR ERRAZURIZ

DISTINGUIDAS PERSONALIDADES HAN TOMADO A SU CARGO LA ORGANIZACION DE LA VELADA QUE SE LLEVARA A EFECTO EL PROXIMO DOMINGO EN EL TEATRO MUNICIPAL

Como estaba anunciado, en el día de ayer se iniciaron en las parroquias de la Diócesis las diversas ceremonias religiosas con que los católicos de Santiago y de las provincias conmemoran el 60.o aniversario de la Primera Misa de Monseñor Crescente Errázuriz, Arzobispo de Santiago.

Las fiestas de ayer consistieron en Misas Solemnes en todas las iglesias, ofrecidas por las intenciones del ilustre prelado.

Según informaciones que hemos recogido en los diversos templos de Santiago y las noticias llegadas desde las demás parroquias del distrito eclesiástico, las misas de ayer han alcanzado en todas partes un brillo que puede calificarse de extraordinario, y una magnificencia de considerables proporciones, tanto por el número de feligreses que concurrió a ellas como por la solemnidad que se dió a dichos actos.

LA COLECTA PRO FUNDACION ARZOBISPO ERRAZURIZ

Durante las misas de ayer se llevó a efecto en los templos la colecta pro Fundación Arzobispo Errázuriz a beneficio de los sacerdotes ancianos, institución que, según hemos dado a conocer, tendrá una verdadera trascendencia, pues vendrá a mejorar en forma efectiva la situación de muchos eclesiásticos que pasada una larga vida al servicio del culto católico, han llegado al final de la existencia en un completo desamparo, y sin tener muchas veces cómo sobrellevar una modesta vida.

La Fundación Arzobispo Errázuriz creará bajo la dependencia del clero de Santiago una institución que proteja a dichos sacerdotes con una modesta pensión de ancianidad.

Debido a la importancia de la obra, y que ella se ha debido a la iniciativa personal del Arzobispo quien declaró que si deseaba que su nombre quedara ligado a una obra, era precisamente a ésa a la que quería vincularlo, la colecta de ayer tuvo un verdadero éxito, pues en todas las parroquias los fieles cooperaron en forma generosa.

LAS OTRAS FESTIVIDADES

Hemos informado que las demás festividades se llevarán a efecto en el curso de la presente semana.

Debe mencionarse en primer lugar la Solemne Misa que tendrá lugar en la Iglesia Metropolitana, el día mismo en que se cumplirán los sesenta años desde la Primera Misa de Monseñor Errázuriz, y que es el Viernes 28 de Diciembre.

Esa Misa revestirá especial magnificencia, y se invitará especialmente a ella a nuestras más altas personalidades del mundo social, religioso oficial y político.

La Misa será oficiana por el Nuncio, Monseñor Aloisi Masella.

Ese mismo día, a las 4.40 de la tarde, se llevará a efecto en el Seminario Conciliar de Santiago un acto de homenaje a Monseñor Errázuriz.

En esa ceremonia se hará entrega al Arzobispo de un obsequio del clero, el cual será ofrecido por el Vicario, don Melquísedec del Canto.

LA VELADA EN EL MUNICIPAL

Las festividades en honor de Monseñor Errázuriz terminarán el próximo Domingo con una gran asamblea social, que se llevará a efecto en el Teatro Municipal.

El Primer Alcalde, señor Ugarte, con este motivo, puso a disposición de la comisión organizadora de la velada dicho local, adhiriendo el mismo tiempo a las festividades que se preparan en honor del ilustre prelado.

A fin de que la fiesta del Municipal obtenga el mayor éxito posible, un grupo de personalidades del clero, la política y la sociedad ha acordado tomar a su cargo la organización del acto.

Durante la velada, harán uso de la palabra el señor Antonio Huneeus, que la ofrecerá; hablando, además, una dama de la sociedad, un miembro de la juventud católica y un obrero.

ALGUNAS ADHESIONES AL HOMENAJE

Durante el día de ayer se recibieron importantes adhesiones a las manifestaciones que se tributarán a Monseñor Errázuriz.

Entre otras personalidades, adhirieron los señores Juan Luis Sanfuentes, José Toribio Medina y General Altamirano y muchos otros.

LA COMISION ORGANIZADORA DE LA VELADA

La comisión organizadora de las ceremonias que tendrán lugar el próximo Domingo en el Teatro Municipal, quedó integrada en el forma siguiente:

Rafael Edwards, Obispo de Dodona.
Melquísedec del Canto.
Daniel Fuenzalida.
Baldomero Grossi.
Luis Campino.
Miguel Miller.
Juan Luis Sanfuentes.
Ismael Tocornal.
Antonio Huneeus.
General Luis Altamirano.
Braulio Moreno.
Francisco Huneeus.
José Toribio Medina
Eliodoro Yáñez.
Arturo Lyon Peña.
Manuel Cortés.
Felipe Urzúa.
Joaquín Walker Martínez
Juan de Dios Vial y Vial
Javier Ortúzar.
Javier Eyzaguirre.
Manuel Fóster Recabarren.
Enrique Morandé Vicuña.
Carlos Silva Vildósola.
Emilio Aldunate.
Luis Pizarro Espoz.
Luis Ramírez Sanz.

Las Almorranas se curan en 6 a 14 días

Se garantiza que el UNGUENTO PAZO curará las almorranas simples, sangrantes con picazón o externas, en 6 a 15 días, o se devolverá el dinero. Hecho por la PARIS MEDICINE Co. St. Louis E. U.

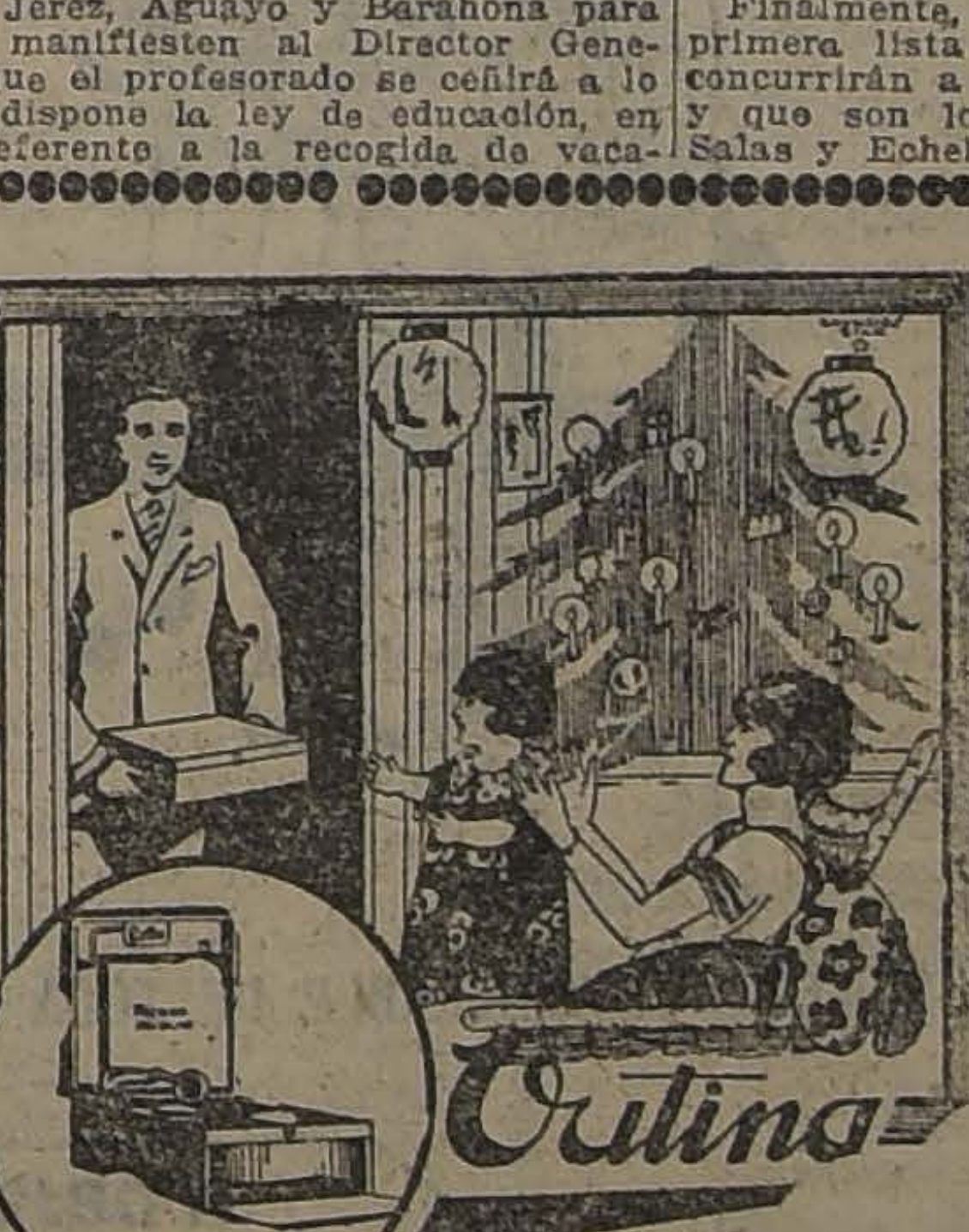

El Fonógrafo Portátil

OUTING

PARA PASCUA Y EL VERANEO

Adquiera Ud. uno de estos fonógrafos y tendrá el mejor.

Visítenos hoy mismo.

CESAR RAU

AHUMADA 31

Discos de varias marcas, desde $ 12.

24-D.

Transformación de toda clase de alhajas, especialistas en joyería religiosa. Exposición y venta de joyas, brillantes, perlas y relojes.

TALLER DE JOYERIA
RAMON CALLIS
PREMIADO

En las Exposiciones
BRUSELAS 1900-BARCELONA 1902|1904
SANTIAGO 1909-1910

Compañía 1023
EDIFICIO PALACIO
ARZOBISPAL

23-D.

LAS CARRERAS DE LA TARDE DE AYER EN EL CLUB HIPICO

PEGA PEGA SE ADJUDICA EL CLASICO "VELOCIDAD" EN EL ESPLENDIDO TIEMPO DE 1.4 1/5 PARA LOS 1,100 METROS

RELACION Y RESULTADOS DE LAS DIFERENTES PRUEBAS

Con más concurrencia que la reunión anterior se verificó la fiesta hípica de ayer en nuestro principal Hipódromo, cuyo principal atractivo lo constituía el clásico Velocidad, sobre 1.100 metros.

Cuatro competidores se presentaron a disputar los $ 8,000 de recompensa, cerrando inmensa favorita Pega Pega, que como lo decíamos en nuestras apreciaciones de ayer, debía acarrear con la mayoría de las opiniones, ya que las condiciones de la carrera, esta vez, habían favorecido a la pupila del Walker, en forma de aparecer como imbatible.

La favorita correspondió ampliamente a la confianza depositada en ella, cubriendo la distancia en un canter y en el espléndido tiempo de 1.4 1/5, para la distancia.

El reducido lote no ofreció gran dificultad al "Starter" para ser lanzado en carrera, y cuando el paso quedó expedito, Pega Pega y Kodak se vieron en el puesto de "leader" no tardando la hija de Pirapó en quedar dueña sola del lugar de preferencia y tomar 2 cuerpos de luz sobre Bertini, que se encargó de perseguirla, quedando tercero Nufrago, mientras Kodak retrogradaba al último lugar. Frente al poste de los 900 metros, Bertini logró colocarse a las grupas de la puntera, la que girando muy bien el último codo, apareció en la recta final, cortada nuevamente dos cuerpos sobre sus enemigos, los que hicieron inútiles esfuerzos en darle caza, logrando en los tramos finales Naufrago arrebatarle el segundo lugar a Bertini, que fué tercera. Cuarto y último Kodak.

La pensionista del Walker finalizó al galope e hizo suyo el triunfo por dos cuerpos y en el colosal tiempo de 1.4 1/5.

La reunión se inició con el premio Ventarrón, handicap, sobre 1,500 metros, en el que empataron Yelcho Palena y Lea.

Puesto el lote en movimiento, Lea se destacó en el lugar de avanzada seguida de Iverdun, La Sorel y Pepa de Oro, pasando esta última a la altura del poste de los 900 metros, a comandar el lote. Girado el codo final, Lea se deslizó por el lado interior, apareciendo en la recta dueña de la situación. Mas, faltando 200 metros para el disco, Yelcho Palena fué largado en busca de la puntera, con la que momentos antes del disco emparejó posiciones, sorprendiéndolos la meta cuando la cruzaban en empate. El tercer lugar a 2 1/2 cuerpo, lo alcanzó César Borgia, delante de Pepa de Oro.

Tiempo: 1.5 2/5.

Picarón se impuso holgadamente en la segunda carrera, reservada a productos ganadores, en la que la gran favorita Mentirosa, entró fuera de tabla.

La partida tardó algunos momentos en ser dada, retardo originado por las nerviosidades de Mentirosa, que se negaba acercarse a las huinchas, y cuando estas se alzaron, la pupila del Limited partió rezagada a 4 cuerpos de sus rivales, que en los tramos iniciales fueron comandados por Intuición, la que entregó muy luego sus posiciones a Yerville, que se cortó dos cuerpos al frente de Ivette, que se colocó en segundo lugar delante de Instuición, Mequetrefe y Picarón. Girado el codo de los 1.100 metros, Ivette emparejó posiciones con la puntera, a la vez que súbitamente, en un avance prematuro, Mentirosa pasaba del último puesto a encabezar el lote. La hija de Baratiery giró el codo final un poco abierta, apareciendo en el pelotón, comandado por Yerville.

Frente a las tribunas populares, se hizo presente Picarón, que había venido corriendo a la expectativa y sin gran esfuerzo, 200 metros para el disco, liquidó la carrera a su favor, sin inquietarse del avance que le llevó Mequetrefe, al que precedió por 2 1/2 cuerpo. El tercer lugar a 1/2 cabeza, lo ocupó Intuición. Cuarto Yerville.

Tiempo: 1.25 1/5.

En la prueba reservada a tres años, perdedores, Omikron alcanzó su primera victoria.

Maravedí fué el primero en lucir sus colores en el puesto de peligro, el que a los 300 metros corridos fué reemplazado por Wagonette, la que no tardó en colocarse 3 cuerpos al frente. En tercer término se situó Yumbel, delante de Kenneth y Omikron. Sin mayores alternativas se desarrolló la carrera, hasta que el grupo apareció en la recta final. Allí muy luego la puntera vió asediada sus posiciones por Yumbel y Maravedí, los que dieron cuenta de ella frente a las tribunas populares, altura en donde Omikron y Kenneth se hicieron presentes en un violento avance. La lucha por el primer puesto quedaba en los tramos finales circunscrita a éstos, dos competidores, imponiéndose en el marcador Omikron por 1 1/2 cuerpo sobre el favorito Kenneth. El tercer lugar a 2 1/2 cuerpo, lo conservó Maravedí, delante de Miss Blanca.

Tiempo: 1.26 4/5.

A una estrecha llegada dió ocasión el handicap de velocidad de la 4.a carrera, logrando adjudicarse Jilguero la victoria.

El gasto del tren lo hizo Anémona que corrió cortada 3 cuerpos al frente Corita, que precedía a Jilguero y Buena Seña.

La puntera mantuvo sus posiciones hasta frente a las tribunas de segunda clase en donde se hicieron presentes Buena Seña y Jilguero, entablándose en los tramos finales una reñida e interesante lucha de la que salió airoso Jilguero que aventajó por una cabeza a Buena Seña, la que a su vez precedió por igual distancia a Anémona. Cuarta fué Toinetto.

Tiempo: 1.6 2/5.

La 5.a carrera fué ganada de extremo a extremo por la gran favorita Bulliciosa, que batió al galope por 5 cuerpos a Risa Loca.

La prueba no ofreció atracción ninguna, pues en la partida, Bulliciosa se despidió de sus perseguidores, cortándose 4 cuerpos sobre Black Queen, que se situó en segundo término. La recta la cubrió la leader, puede decirse sin enemigos, trasponiendo la raya con 5 cuerpos sobre Risa Loca, que precedió por tres cuerpos a Percala. Cuarta y última Black Queen.

Tiempo: 1.32.

A continuación del clásico vino el Premio Victoria, handicap sobre 2.400 metros, en el que Papamoscas dió fácil cuenta de sus enemigos.

En los tramos iniciales Fanfarrona estuvo al frente, manteniendo su colocación hasta que cruzaron por primera vez el disco, en donde Papamoscas pasó a comandar el pelotón, seguido de Euclid, Velada y Yorker, quedando al fondo Fanfarrona, Go On y Cadillac, que cerraba el paso.

El tren en las primeras distancias fué desesperadamente lento y cuando enfilaron la recta opuesta Euclid apuró y sustituyó al puntero, cortándose ambos cerca de 5 cuerpos sobre Velada, que precedía por otros tantos a Yorker. El resto del lote, corría desgranado a no menos de 80 metros de los punteros. Girado el codo de los 1.100 metros Papamoscas, recuperó el puesto de "leader", tomando vuelo paulatinamente para aparecer en la recta final con no menos de 6 cuerpos de luz sobre sus perseguidores. El puntero cubrió el derecho sin ver sus posiciones un sólo momento comprometidas, cruzando victorioso la raya con 4 cuerpos de ventaja sobre Yorker, que precedió por dos cuerpos a Go On. Cuarto, Fanfarrona.

Tiempo: 2.31 4/5.

Finalizó la reunión, con un handicap sobre 1.600 metros que dió lugar a una estrecha llegada, favoreciéndole el triunfo a La Alegría.

Ordenada la salida Wintergreen y Gran Dama picaron al frente, cortándose luego esta última, dos cuerpos en el puesto de avanzada, mientras tercera se situaba War Queen, delante de Tierra Blanca, quedando al fondo Yokoska, que partió muy rezagada. A la altura del poste de los 900 metros Wintergreen se apareó a la puntera y juntos enfilaron la recta final. Allí Wintergreen se desprendió de su compañía; pero frente a las tribunas de segunda clase el nuevo "leader" era alcanzado por Moloch, Sirsac y La Alegría, que en simultáneo avance se disputaban el puesto de honor. Los tramos finales fueron de alto interés, pues los tres animales corrían casi en una misma línea, en una emocionante lucha. La raya la cruzaron en los momentos en que La Alegría había logrado sacar una cabeza de ventaja sobre Moloch, que aventajaba por 1/2 cabeza a Sirsac. El cuarto lugar lo ocupó Tierra Blanca.

Tiempo: 1.36 4/5.

RESULTADOS GENERALES

(Pista liviana)

Primera carrera

Premio VENTARRON.—1,100 metros. — $ 3,000 al 1.o, 600 al 2.o y 300 al 3.o

	G.	P.
1.o Yelcho Palena, 58 kilos, 3 años, por Pimental y Quetta, del Corral Partenope, jockey C. Pombet	1119	449
1.o Lea, 55 kilos, 4 años, por Celso y Represalia, del señor J. Borda, jockey M. Pérez	211	138
3.o César Borgia, 47, R. Henríquez	97	79
4.o Pepa de Oro, 49.2, A. Garay	277	178
Iradier, 53, H. Ramírez	374	232
Xilopic, 52, J. Bernal	72	115
Güira, 50, O. Contreras	197	153
La Sorel, 48, P. Silva	78	46
Itria, 48.3, L. Agurto	18	26
Iverdún, 47, J. Osorio	78	77
	2521	1493

Ganado en empate; el 3.o a dos y medio cuerpos.

Tiempo: 1.5 2/5.

No corrieron: Alazán, 51; Yerville, 54; Mequetrefe, 53; Dax, 52; Tristán, 50; y Redondilla, 48.

Dividendos de tribunas. — Unidad de 10 pesos

Ganador de Yelcho Palena	$ 14.20
Id. de Lea	32.20
Placé de Yelcho Palena	15.00
Id. de Lea	26.40
Id. de César Borgia	38.50

Dividendos de galerías. — Unidad de 5 pesos

Ganador de Yelcho Palena	$ 7.40
Ganador de Lea	13.80
Placé de Yelcho Palena	8.50
Id. de Lea	10.90
Id. de César Borgia	21.50

Dividendos de Viña del Mar.—Unidad de 5 pesos

Ganador de Yelcho Palena	$ 7.40
Ganador de Lea	10.40
Placé de Yelcho Palena	8.50
Id. de Lea	8.80
Id. de César Borgia	19.70

Segunda carrera

Premio VALDIVIA. — 1,400 metros. — $3,000 al 1.o y 600 al 2.o

	G.	P.
1.o Picarón, 55 kilos, 3 años, por Siberjén y Picaruela, del señor A. Gatica, jockey A. Molina	554	385
2.o Mequetrefe, 53, M. Vera	195	123
3.o Intuición, 50, A. Garay	227	124
4.o Yerville, 50.4, E. Rebolledo	191	133
Mentirosa, 53, M. Aranda	1724	697
Altachín, 53, O. Contreras	146	124
Ivette, 50.2, N. Ramírez	42	24
	3079	1620

Ganado por dos y medio cuerpos; el 3.o a media cabeza.

Tiempo: 1.25 1/5.

No corrieron: Güira, 53; Pinturera, 53; Itria, 53.

Dividendos de tribunas. — Unidad de 10 pesos

Ganador de Picarón	$ 50.00
Placé de id.	22.30
Id. de Mequetrefe	48.60

Dividendos de galerías. — Unidad de 5 pesos

Ganador de Picarón	$ 20.80
Placé de id.	9.60
Id. de Mequetrefe	17.70

Dividendos de Viña del Mar.—Unidad de 5 pesos

Ganador de Picarón	$ 28.30
Placé de id.	11.80
Id. de Mequetrefe	17.00

Tercera carrera

Premio VENT ARRIERE.—1,400 metros. — $ 4,000 al 1.o, 800 al 2.o y 400 al 3.o

	G.	P.
1.o Omikrón, 53 kilos, 3 años, por El Tango o Isabela, del Corral Nos, jockey E. Rebolledo	414	323
2.o Kenneth, 53, M. Aranda	1331	727
3.o Maravedí, 56, M. Pérez	364	284
4.o Miss Blanca, 52, O. Contreras	406	176
Bric a Brac, 56, A. Molina	200	158
Justiciero, 56, A. Nieto	41	40
Pilot, 53, R. Henríquez	15	25
Yumbel, 56, J. Bernal	346	236
Nancy, 54, J. Arancibia	134	155
Wgonette, 54, M. J. Silva	27	23
	3278	2147

Ganado por uno y medio cuerpo; el 3.o a dos y medio cuerpos.

Tiempo: 1.26 4/5.

No corrieron: Malesrebes y La Sorel.

Dividendos de tribunas. — Unidad de 10 pesos

Ganador de Omikrón	$ 71.30
Placé de id.	16.20
Id. de Kenneth	12.70
Id. de Maravedí	17.00

Dividendos de galerías. — Unidad de 5 pesos

Ganador de Omikrón	$ 23.00
Placé de id.	7.70
Id. de Kenneth	7.20
Id. de Maravedí	10.00

Dividendos de Viña del Mar.—Unidad de 5 pesos

Ganador de Omikrón	$ 18.70
Placé de id.	7.20
Id. de Kenneth	7.60
Id. de Maravedí	11.60

Cuarta carrera

Premio VALEMONT. — 1,100 metros. — $ 3,000 al 1.o, 600 al 2.o y 300 al 3.o

	G.	P.
1.o Jilguero, 55 kilos, 4 años, por Last Reason y Agility, del Sr. A. Martínez, jockey C. Pombet	334	290
2.o Buena Seña, 53.7, J. Arancibia	604	395
3.o Anémona, 57, M. Pérez	489	323
4.o Toinette, 52, R. Ubilla	332	200
Corita, 55.3, A. Molina	1042	531
Gran Bonetón, 54, A. Nieto	210	122
Goleta, 52, N. Otelza	66	42
Prontitud, 52, M. J. Silva	284	170
Pinturera, 51, O. Contreras	267	199
Espadaña, 44.4, S. Jiménez	154	109
	3782	2381

Ganado por una cabeza; el 3.o a una cabeza.

Tiempo: 1.6 4/5.

No corrieron: Yo, 58; Facuo, 56; Ja-Já, 55; Tómbola, 50; Flero, 49; Morgiana, 49; Gran Liga, 48; y Garonne, 46.

Dividendos de tribunas. — Unidad de 10 pesos

Ganador de Jilguero	$ 101.90
Placé de id.	23.00
Id. de Buena Seña	19.60
Id. de Anémona	21.70

Dividendos de galerías. — Unidad de 5 pesos

Ganador de Jilguero	$ 34.50
Placé de id.	10.50
Id. de Buena Seña	10.60
Id. de Anémona	12.70

Dividendos de Viña del Mar.—Unidad de 5 pesos

Ganador de Jilguero	$ 29.40
Placé de id.	9.30
Placé de id.	10.40
Id. de Anémona	13.20

Quinta carrera

Premio VALENCIA. — 1,500 metros. — $ 3,500 al 1.o y $ 700 al 2.o

	G.	P.
1.o Bulliciosa, 47 kilos, 3 años, por Mago y Bacrina, del corral Burlesco, jockey P. Silva	2335	703
2. Risa Loca, 53, R. Ubilla	427	174
3.o Percala, 44, J. Cifuentes	390	143
4.o Black Queen, 51, M. Aranda	597	240
	3749	1260

Ganado por cinco cuerpos; el tercero a tres cuerpos.

Tiempo: 1.31 2/5.

No corrieron: War Queen, 58; Praliné, 54; Yorker, 49; Mentirosa, 48; Gondolero, 47, y Perillán, 47.

Dividendo de Tribunas, unidad de 10 pesos

Ganador de Bulliciosa	$ 14.40
Placé de id.	11.30
Id. de Risa Loca	17.40

Dividendo de Galerías, unidad de 5 pesos

Ganador de Bulliciosa	$ 7.50
Placé de id.	6.30
Id. de Risa Loca	9.20

Dividendo Viña del Mar, unidad de 5 pesos

Ganador de Bulliciosa	$ 8.20
Placé de id.	6.20
Id. de Risa Loca	8.20

Sexta carrera

Premio VELOCIDAD (Clásico).— 1,100 metros.—$ 8,000 al 1.o, $ 1,600 al 2.o y $ 800 al 3.o

	G.	P.
1. Pega Pega, 52.5 kilos, 5 años, por Pirapó y Avelina, del señor J. L. Walker, jockey A. Molina	3066	759
2.o Náufrago, 54, H. Ramírez	782	221
3.o Bertini, 52, E. Rebolledo	713	277
4.o Kodak, 54.4, V. Jara	374	147
	4935	140

Ganado por dos cuerpos; el tercero a medio cuerpo.

Tiempo: 1.4 1/5.

Dividendo de Tribunas, unidad de 10 pesos

Ganador de Pega Pega	$ 14.50
Placé de id.	11.90
Id. de Náufrago	16.90

Dividendo de Galerías, unidad de 5 pesos

Ganador de Pega Pega	$ 7.20
Placé de id.	5.90
Id. de Náufrago	8.10

Dividendo Viña del Mar, unidad de 5 pesos

Ganador de Pega Pega	$ 7.50
Placé de id.	6.10
Id. de Náufrago	8.50

Séptima carrera

Premio VICTORIA. — 2,400 metros. — $ 5,000 al 1., $ 1,000 al [illegible] y $ 500 al 3.o

	G.	P.
1.o Papamoscas, 40 kilos, 5 años, por Pirapó y Semifusa, del corral Santiago, jockey J. Osorio	[illegible]	[illegible]
2.o Yorker, 53, J. Bernal	[illegible]	[illegible]
3.o Go-On, 54, V. Jara	[illegible]	[illegible]
4.o Fanfarrona, 58.2, J. Baeza	[illegible]	[illegible]
0 Grampian, 46, P. Silva	[illegible]	[illegible]
0 Cadillac, 45, J. Pinto	[illegible]	[illegible]
0 Velada, 46, O. Contreras	[illegible]	[illegible]
0 Alta Ley, 42, O. Contreras	323	[illegible]
0 Euclid, 40, A. Gutiérrez	287	[illegible]
	4545	[illegible]

Ganado por cuatro cuerpos; el tercero a dos cuerpos.

Tiempo: 2.31 4/5.

Dividendo de Tribunas, unidad de 10 pesos

Ganador de Papamoscas	$ [illegible]
Placé de id.	[illegible]
Id. de Yorker	[illegible]
Id. de Go-On	[illegible]

Dividendo de Galerías, unidad de 5 pesos

Ganador de Papamoscas	$ [illegible]
Placé de id.	[illegible]
Id. de Yorker	[illegible]
Id. de Go-On	[illegible]

Dividendo Viña del Mar, unidad de 5 pesos

Ganador de Papamoscas	$ [illegible]
Placé de id.	[illegible]
Id. de Yorker	[illegible]
Id. de Go-On	[illegible]

Octava carrera. — Premio [illegible] RREY. — 1,600 metros. — $ [illegible] al 1.o, $ 700 al 2.o y $ 350 al 3.o

	G.	P.
1.o La Alegría, 54 kilos, 5 años, por Gonin y Joyful Lady, del señor E. Vargas, jockey E. Rebolledo	1135	[illegible]
2.o Moloch, 44, J. Pinto	461	[illegible]
3.o Sirsac, 52.6, A. Molina	828	[illegible]
4.o Tierra Blanca, 50.5, H. Ramírez	1451	[illegible]
0 Yokoska, 53, A. Nieto	759	[illegible]
0 Carbón, 52, P. Silva	477	[illegible]
0 Gran Dama, 47, S. Jiménez	543	[illegible]
0 War Queen, 46, R. Astorga	248	[illegible]
0 Wintergreen, 42, J. Guajardo	439	151
	6341	2779

Ganado por una cabeza; el tercero a media cabeza.

Tiempo: 1.36 3/5.

No corrieron: Ofensivo, 61; Bogle, 49; Black Queen, 47; Herodes, 44; Manea, 44; Penrod, 41, y Fimar, 40.

Dividendo de Tribunas, unidad de 10 pesos

Ganador de La Alegría	$ [illegible]
Placé de id.	[illegible]
Id. de Moloch	[illegible]
Id. de Sirsac	[illegible]

Dividendo de Galerías, unidad de 5 pesos

Ganador de La Alegría	$ [illegible]
Placé de id.	[illegible]
Id. de Moloch	[illegible]
Id. de Sirsac	[illegible]

Dividendo Viña del Mar, unidad de 5 pesos

Ganador de La Alegría	$ [illegible]
Placé de id.	[illegible]
Id. de Moloch	[illegible]
Id. de Sirsac	[illegible]

LAS CARRERAS DE LA MAÑANA DE AYER EN EL HIPODROMO CHILE

Ante una numerosa concurrencia y sin incidentes dignos de mención se desarrolló ayer en la mañana el programa de carreras del Hipódromo Chile.

El favorito Richmond fué batido al galope por Miss Bell en la prueba de apertura sobre 900 metros.

Desalinado y Topete se empeñaron en lucha desde la partida, perseguidos de cerca por Richmond y Miss Bell. Esta última atropelló en la recta, y dominando a sus enemigos se fué victoriosa hasta la meta, donde batió por tres cuerpos a Richmond, que obtuvo un pescuezo sobre Desalmado. 4.o Topete.

Tiempo, 54 3/5.

Coquetón abandonó la categoría de perdedores en los 900 metros del premio Dorina.

Alzadas las cintas tomó Fabal la delantera seguida muy de cerca por Puppy, mientras más atrás se situaban Coquetón y La Liga. Una vez en la recta, el lote se apelotonó para surgir a 200 metros de la raya, Coquetón, y dando cuenta de sus rivales, traspuso victorioso la raya venciendo por un cuerpo a La Liga. Con una violenta atropellada, finalizó tercera a una cabeza, La Poderosa, que pagaba un dividendo bastante remunerativo. 4.o Fabal.

Tiempo, 55 2/5.

El premio Diluvio sobre 1,200 metros fué ganado de punta a punta por Antena.

En persecusión de la hija de Mago se lanzó Larva, quedando a dos cuerpos Flero y Rimel, orden en que giraron la curva final. Frente a las galerías atropelló con grandes bríos Ferrocarrilero, pero no alcanzó a dar caza a Antena, que lo precedió por un pescuezo. En una débil atropellada obtuvo Rimel el 3.er puesto delante de Marcola.

Tiempo 1. 14.

Flanders, que desde su gira a provincias ha vuelto muy corredor, se impuso de extremo a extremo en los 1,200 metros del premio Dama.

En seguimiento de leader, se lanzó Coirón quedando más atrás Jettatura y Honolulu, mientras la marcha la cerraba Pasajero. Sin emplearse en ningún momento Flanders llegó victorioso a la raya precediendo por dos y medio cuerpos a Coirón. El 3.er puesto a medio cuerpo lo alcanzó Antiña, delante de Jettatura.

Tiempo, 1.14.

En la 5.o carrera sobre 1,200 metros, la victoria la alcanzó Redondilla, que ocupaba el 2.o lugar en las cotizaciones.

Después de una pequeña espera se dió la partida, tomando inmediatamente Bombon Rose el puesto de honor perseguido a dos cuerpos por Sparata, Mulato y Redondilla, colocándose en los últimos lugares Náutico y La Prensa. En esta forma se desarrolló la carrera hasta la entrada de la recta, donde Redondilla se colocó segunda gracias a una afortunada pasada por los palos e inmediatamente cargó sobre el puntero para dominarlo tras corta lucha y precederlo a la llegada por 2 1/2 cuerpos. En un tardío avance alcanzó San Gotardo el 3.er puesto delante de Náutico.

Tiempo. 1.13 4/5.

El handicap de fondo quedó reducido a última hora sólo a seis competidores, y de ellos el triunfo lo alcanzó con facilidad nuestra favorita Helyette.

Alesia lució sus colores al frente y en su seguimiento se lanzó Farrucho situándose más atrás Agosto, Helyette, Sardónica y Plave, orden en que desfilaron por primera vez frente a la meta. Desde el poste de los 1,200 metros Farrucho se empeñó en quitarle la punta a Alesia, y lo consiguió a la altura de los 750 metros, pero ya Helyette se había colocado a las grupas de los punteros, y fué así que a la entrada de la recta dió cuenta de ellos y resistió sin apremio el avance de Agosto, al que precedió por 1 1/2 cuerpos. Distanciado conservó Farrucho el tercer lugar delante de Sardónica. Ultima, lejos, Alesia.

Tiempo. 1.59 3/5.

Se clausuró la reunión con el premio Dresden, sobre 1,200 metros, en que la favorita Telilla fué batida [illegible] por La Nuez.

Ordenada la salida, lució Octubre sus colores al frente perseguido muy de cerca por Ancoa, en cuya compañía se cortó tres cuerpos sobre Tarnopol, La Nuez y Telilla. Ultimo corría Xama. Hasta la recta duraron los bríos de los punteros, pues allí se entregaron y la carrera se la entraron a disputar Telilla y La Nuez. La lucha entre estos dos animales fué corta y decisiva, imponiéndose La Nuez, por 1 1/2 cuerpo sobre su rival, mientras a 3 cuerpos conservaba Tarnopol el 3.er lugar delante de Octubre.

Tiempo. 1.12 4/5.

RESULTADOS GENERALES

(Pista liviana)

Primera carrera

Premio DARING.—900 metros— $ 1,500 al 1.o, 300 al 2.o y 150 al 3.o

	P.	P.
1.o Miss Bell, 43 kilos, 4 años, por Julio César y Lady de Gray, del señor R. Zúñiga, jockey N. Ramírez	339	213
2.o Richmond, 50, J. Cifuentes	646	276
3.o Desalmado, 46, P. Olguín	673	300
4.o Topete, 42, J. Pinto	154	75
Goyesca, 48, C. Santander	30	31
Le Francais, 41, E. Santelices	60	55
Allipén, 40, R. Vidal	126	39
	2033	989

Ganado por 3 cuerpos; el 3.o a 3 cuerpos.

Tiempo: 54 3/5.

No corrieron: Juddex, 50; Marianita, 50; Iliada, 49; Djenana, 40.

Dividendos de tribunas, unidad de $ 5

Ganador de Miss Bell	$ 27.00
Placé de id.	9.70
Id. de Richmond	8.60

Dividendos de galerías, unidad de $ 2

Ganador de Miss Bell	$ 10.70
Placé de id.	4.60
Id. de Richmond	3.40

Dividendos de Viña del Mar, unidad de $ 5

Ganador de Miss Bell	$ 21.00
Placé de id.	11.00
Id. de Richmond	8.40

Segunda carrera

Premio DORIMA.—900 metros.— $ 2,500 al 1.o, 500 al 2.o y 250 al 3.o

	P.	P.
1.o Coquetón, 51 kilos, 3 años, por Billy Boy y Panimávida, del Stud Mariposa, jockey A. Garay	297	198
2.o La Liga, 43, P. Olguín	549	302
3.o La Poderosa, 48, C. Santelices	54	25
4.o Fabal, 47, R. Vidal	371	210
Javanesa, 51, W. Fuentes	66	50
Londinesa, 50, H. Acuña	21	24
Grenoble, 53, A. Nieto	257	138
Amorosa, 48, A. Gutiérrez	610	370
Puppy, 43, J. Osorio	326	284
Pergamino, 45, A. Alzamora	8	9
	2559	1610

Ganado por 1 cuerpo; el 3.o a 1/2 cabeza.

Tiempo: 55 2/5.

No corrieron: Safira, 53; Parlachina, 53; Picaronera, 49.

Dividendos de tribunas, unidad de $ 5

Ganador de Coquetón	$ 38.80
Placé de id.	12.80
Id. de La Liga	10.10
Id. de La Poderosa	66.60

Dividendos de galerías, unidad de $ 2

Ganador de Coquetón	$ 17.50
Placé de id.	5.90
Id. de La Liga	4.80
Id. de La Poderosa	9.00

Dividendos de Viña del Mar, unidad de $ 5

Ganador de Coquetón	$ 33.20
Placé de id.	11.70
Id. de La Liga	14.00
Id. de La Poderosa	41.90

Tercera carrera

Premio DILUVIO.—1,200 metros.—$ 1,500 al 1.o, 300 al 2.o y 150 al 3.o

	P.	P.
1.o Antena, 44 kilos, 4 años, por Mago y Ardilla, del señor R. Pizarro, jockey Agustín Gutiérrez	401	183
2.o Ferrocarrilero, 40, J. Pinto	126	88
3.o Rimel, 53, A. Godoy	1290	500
4.o Marcola, 52, M. Gamboa	490	272
Assaye, 56, S. Villanueva	374	272
Flero, 54, C. Pombet	509	323
Xenia, 49, L. Zúñiga	303	190
Sastre, 45, S. Jiménez, con Antena	—	64
Larva, 40, P. Olguín	322	200
	3815	2092

Ganado por 1/2 pescuezo; el 3.o a 1 cuerpo.

Tiempo: 1.14.

No corrieron: Gran Maestre, 54; Filina, 46.

Dividendos de tribunas, unidad de $ 5

Ganador de Antena	$ 42.80
Placé de id.	15.10
Id. de Ferrocarrilero	26.10
Id. de Rimel	8.70

Dividendos de galerías, unidad de $ 2

Ganador de Antena	$ 13.00
Placé de id.	5.10
Id. de Ferrocarrilero	6.30
Id. de Rimel	3.40

Dividendos de Viña del Mar, unidad de $ 5

Ganador de Antena	$ 21.10
Placé de id.	12.60
Id. de Ferrocarrilero	16.80
Id. de Rimel	11.30

Cuarta carrera

Premio DAMA.— 1,200 metros.— $ 1,500 al 1.o, 300 al 2.o y 150 al 3.o

	P.	P.
1.o Flanders, 46 kilos, 5 años, por Pimental y Bambo, del señor A. Urrutia, jockey J. Osorio	732	459
2.o Coirón, 49, C. Santander	514	295
3.o Antilla, 47, R. Acuña	334	176
4.o Jettatura, 51, A. Nieto	1301	531
Honolulu, 58, A. Godoy	546	281
Pasajero, 53, C. Pombet	196	121
Francesita, 48, J. Pinto	425	271
	4048	2134

Ganado por 2 1/2 cuerpos; el 3.o a 1/2 cuerpo.

Tiempo: 1.14.

No corrieron: Prontitud, 55; Toinette, 54; Pinturera, 53; Saddie, 48; Espadaña, 45.

Dividendos de tribunas, unidad de $ 5

Ganador de Flanders	$ 24.90
Placé de id.	11.40
Id. de Coirón	14.90

Dividendos de galerías, unidad de $ 2

Ganador de Flanders	$ 9.20
Placé de id.	4.50
Id. de Coirón	5.10

Dividendos de Viña del Mar, unidad de $ 5

Ganador de Flanders	$ 21.00
Placé de id.	10.50
Id. de Coirón	13.70

Quinta carrera

Premio DICHOSA.— 1,200 metros.—$ 1,500 al 1.o, 300 al 2.o y 150 al 3.o

	G.	P.
1.o Redondilla, con 52 kilos, 3 años, por Rolando y Bruges, del señor E. Castillo U., jockey C. Santander	1048	485
2.o Bombón Rose, 58, C. Pombet	421	210
3.o San Gotardo, 53, P. P. Quezada	945	475
4.o Náutico, 51, A. Garay	147	110
Mulato, 55, S. Villanueva	933	402
La Prensa, 54, M. Pérez	1169	615
Sperata, 53, M. Vergara	303	185
Portátil, 52, M. J. Silva	340	183
	5306	2665

Ganado por 2 1/2 cuerpos; el 3.o a 1 1/2 cuerpo.

Tiempo: 1.13 4/5.

No corrieron: Iverdun, 60; Glacé, 50; Boca Negra, 43; Buena Seña, 42.

Dividendos de Tribunas, unidad de $ 5.00:

Ganador de Redondilla	$ 22.80
Placé de id.	9.20
Id. de Bombón Rose	14.70
Id. de San Gotardo	9.30

Dividendos de Galerías, unidad de $ 2.00:

Ganador de Redondilla	$ 9.30
Placé de id.	3.40
Id. de Bombón Rose	5.70
Id. de San Gotardo	4.10

Dividendos de Viña del Mar, unidad de $ 5.00:

Ganador de Redondilla	$ 21.20
Placé de id.	9.60
Id. de Bombón Rose	13.80
Id. de San Gotardo	9.70

Sexta carrera

Premio DODGE.— 1,900 metros.— $ 2,500 al 1.o, 500 al 2.o y 250 al 3.o

	G.	P.
1.o Helyette, con 51 kilos, 5 años, por Melbourne y Melba, del señor Cuevas, jockey A. Nieto	1038	[illegible]
2.o Agosto, 50, C. Santander	775	[illegible]
3.o Farrucho, 41, R. Astorga	778	[illegible]
4.o Sardónica, 41, J. Pinto	634	[illegible]
Plave, 53, M. Gamboa	435	[illegible]
Alesia, 45, P. Olguín	1685	[illegible]
	5345	[illegible]

Ganado por 1 1/2 cuerpo; el 3.o a 4 cuerpos.

Tiempo: 1.59 3/5.

No corrieron: Herodes, 68; Cau Cura, 57; Cadillac, 54; Papamoscas, 49; Fimar, 47.

Dividendos de Tribunas, unidad de $ 5.00:

Ganador de Helyette	$ [illegible]
Placé de id.	[illegible]
Id. de Agosto	[illegible]

Dividendos de Galerías, unidad de $ 2.00:

Ganador de Helyette	$ [illegible]
Placé de id.	[illegible]
Id. de Agosto	[illegible]

Dividendos de Viña del Mar, unidad de $ 5.00:

Ganador de Helyette	$ [illegible]
Placé de id.	[illegible]
Id. de Agosto	[illegible]

Séptima carrera

Premio DRESDEN.— 1,200 metros.—$ 1,500 al 1.o, 300 al 2.o y 150 al 3.o

	G.	P.
1.o La Nuez, con 52 kilos, 5 años, por Gonin y y Joyfull Lady, del señor E. Vargas S., jockey C. Santander	1271	[illegible]
2.o Telilla, 47, J. Pinto	2230	[illegible]
3.o Tarnopol, 53, M. Silva	592	[illegible]
4.o Octubre, 58, E. Canales	464	[illegible]
Farrutín, 57, A. Nieto	591	[illegible]
Xama, 49, P. Olguín	384	[illegible]
Ancoa, 46, J. Osorio	182	[illegible]
	5714	[illegible]

Ganado por 1 1/2 cuerpo; el 3.o a 3 cuerpos.

Tiempo: 1.12 4/5.

No corrieron: Cau Cura, 66; Toldilla, 55; Elmore, 52; Torquemada, 51; Anemona, 42; Corita, 42.

Dividendos de Tribunas, unidad de $ 5.00:

Ganador de La Nuez	$ [illegible]
Placé de id.	[illegible]
Id. de Telilla	[illegible]

Dividendos de Galerías, unidad de $ 2.00:

Ganador de La Nuez	$ [illegible]
Placé de id.	[illegible]
Id. de Telilla	[illegible]

Dividendos de Viña del Mar, unidad de $ 5.00:

Ganador de La Nuez	$ [illegible]
Placé de id.	[illegible]
Id. de Telilla	[illegible]

NOTICIAS DIVERSAS

PREPARADORES DE LOS GANADORES DE AYER EN AMBOS HIPODROMOS

Club Hípico

Yelcho Palena, L. Navarro.
Lea, A. Castro.
Picarón, D. Vial.
Omikron, R. Díaz.
Jilguero, F. Peralta.
Bulliciosa, J. Dalmau.
Pega Pega, A. Rodríguez.
Papamoscas, A. Huerta.
La Alegría, E. Molina.

Hipódromo Chile

Miss Bell, H. Pérez.
Coquetón, P. Marchessini.
Antena, M. Reyes.
Flanders, F. Poblete.
Redondilla, J. Garay.
Helyette, J. Cuevas.
La Nuez, E. Molina.

—Se multó en 50 pesos al jinete de Pepa de Oro, J. Garay, por correrla con espuelas.

—Después de corrida la tercera carrera se presentó a la Junta de Comisarios el jinete de Yumbel a exponer que el animal se le había espantado de los pizarrones. Por cruzar en la partida se amonestó al jinete de Wagonette, M. J. Silva, en la misma carrera.

—En la cuarta carrera reclamó Prontitud contra Pinturera, por haberle abierto en la curva final; no se dió lugar.

—En la quinta carrera reclamó Risa Loca contra Percala, por haberle cargado y cruzado a la altura del poste de los 1,100 metros. Además, se amonestó al jinete de Risa Loca, R. Ubilla, por haberla traído muy sujeta durante la mayor parte de la recta y largarla muy tarde.

—En la carrera de clausura reclamó Moloch contra La Alegría por haberlo cargado a la llegada y Wintergreen contra Moloch por molestarlo también a la llegada; no se dió lugar.

—En el Hipódromo Chile, con motivo de la Pascua, se acordó levantarle el castigo que pesaba sobre ellos a los jinetes E. Rebolledo, G. Guerra y L. A. Zamora.

En esta misma institución se sacó a remate la yegua Jettatura, siendo adjudicada a su propietario en la suma de $ 1,600.

PASCUA

RAN

EXPOSICION

— DE —

JUGUETES

Casa Francesa

HALL CENTRAL

SURTIDO CONSIDERABLE DE TODA CLASE DE JUGUETES PARA NIÑOS Y NIÑAS A PRECIOS MUY INTERESANTES

A OBJETO DE DAR FACILIDADES PARA HACER SUS COMPRAS A NUESTRA CLIENTELA, LA CASA PERMANECERA ABIERTA HOY LUNES, HASTA LAS 8 P. M.

REGALOS PARA PASCUA, ARTICULOS DE FANTASIA DE TODAS CLASES, MALETINES, ESTATUAS, ARTICULOS DE PLAQUE, "OREUM", ARTICULO SIMILAR AL ORO.

BOMBONES. — EXTENSO SURTIDO EN CAJAS DE FANTASIA.

CHOCOLATES. — DE LAS AFAMADAS MARCAS JACQUIN Y MARQUIS.

24-D.

Hoy Lunes
24
DICIEMBRE
1923

UN DIA GRANDE

No sólo en nuestras ofertas especiales de juguetes, dulces y artículos generales para regalo de Navidad, sino también en LAS OCASIONES EXTRAORDINARIAS de

Confección Señoras, Modas, Garnitures, Blusas y Batas, Zapatería Señoras

y otros muchos Departamentos de nuestros Almacenes. — PRECIOS SUMAMENTE REBAJADOS.

EN MODAS:

Sombreros adornados

SOMBREROS muy bien adornados, para señoritas y niñitas, a. . . $	15.90
SOMBREROS adornados, modelos de gusto, para señoras y señoritas, a. . . . . $	35.00
Sombreros de fieltro, blancos, adornados, en paja color, para playa, especiales para señoras y señoritas, a.. $	45.00
SOMBREROS de cretona, artículo práctico para playa y campo, para señoritas y niñitas, a. . . . . . . $	9.90

SOMBREROS modelos, con grandes rebajas de precios.

Hormas, flores y fantasías

HORMAS en paja tagal colores azul marino y negro, para señoras y señoritas, a. . . . . $	9.90
HORMAS en rica paja tagal, en todos los colores de moda, gran variedad de modelos, para señoras y señoritas, a. . . . . . . $	15.90
HORMAS de finísima paja picó, en todos los colores de moda, gran surtido de modelos, para señoras y señoritas, a. . . . . . . $	22.00
FLORES y fantasías, desde. . . . . $	0.95

EN CONFECCION SEÑORAS:

VESTIDOS en crepé marrocain de hilo, surtido de colores y modelos de alta moda, desde. . . . . $	48.00
VESTIDOS en velos lisos, muy bonitos gustos y formas, a. . . $	69.00
VESTIDOS en velos de fantasía, gustos nuevos, para talles 38 al 44, desde . . . . $	89.00
VESTIDOS en tejido esponja, forma y colores de moda, a. . . $	58.00

PALETOCITOS cortos en Velours de lana, artículo de moda muy elegante, talles 38 al 44, a. . . . . $	99.00
TAPADOS en gamuza de lana, mitad forros de seda, artículo práctico para viaje y playa, modelos varios, talles 42 al 52, a. . . . . $	192.00
TRAJES sastre en tejido esponja, a. . . . $	96.00
TAPADOS en rica gabardina, covercoat de rica clase, forrados en seda, modelo especial para auto y viaje, a $	225.00

GUARDA-POLVOS en alpaca de lana y seda, muy livianos, variedad de forma, muy elegantes, a. . . . . $	135.00
GUARDA-POLVOS en brin crudo, modelo práctico para excursiones, talles 40 al 44, a. . . . . $	39.00

REALIZAMOS VESTIDOS DE SEDA Y DE LANA, TAPADOS DE SEDA, VESTIDOS DE VELO PARA SEÑORAS Y JOVENCITAS, Y TODA LA EXISTENCIA DE CONFECCIONES DE LA PRESENTE ESTACION.

EN GARNITURES:

Paquetería

SEDALINA en ovillos, para tejer, en todos los colores, el ovillo $	0.90
SEDA en ovillos, marca "Nacrita", varios colores, el ovillo. . . $	0.90
PAJA para hacer sombreros, en piezas de varios colores, la pieza. . . . . $	1.80
GOMAS para traje, todas las medidas, para coser a las blusas, el par. . . . . . . $	2.90
EL MISMO artículo anterior, hechas con corpiño de tul, a. . . . $	4.50
LANA para tejer, en madejas, en colores, a.. .. .. $	1.20

Además gran surtido de botones de fantasía, a precios muy bajos.

Cintas

BORLAS de seda, diversos colores y tamaños, c|u., desde.. $	0.20
GALONES de fantasía, varios anchos, dibujos de moda, para adornar trajes, el metro, desde . . . . . . $	0.40
FLECOS de seda, diversos anchos y colores, el metro, desde . .. $	1.20
TUL para la cara, en negro y colores de moda, dibujos y estilos novedosos; el metro, desde. . . . . . $	1.50
MARABOU en colores surtidos, para hacer capas y echarpes; el metro, desde . . . . $	3.80
TUL Chantilly de seda, en blanco y colores, de 150 ctms. de ancho, el metro, a. . . . . . $	9.50
ENCAJES anchos, en seda o hilo, para trajes de señoras, distintos dibujos, en blanco y negro; el metro, desde. . . . . . . $	14.50

RETAZOS DE ENCAJES Y BORDADOS, en todas clases y anchos, para ropa blanca, a precios excepcionalmente bajos.

RETAZOS DE CINTAS, en gros, falla, Liberty, raso, terciopelo lavable, en todos los colores y anchos, con grandes rebajas de precio.

París

MUSGO para maceteros, en paquetes, a. $	0.20
ROSARIOS de vidrio, en celeste, con cadena y cruz de metal blanco, c|u., desde . . . . $	1.50
ABANICOS de gasa pintada, con varillaje de madera, c|u., desde $	3.90
CARTERAS para señoras, en seda, terciopelo y cuero, formas de moda; según clase, c|u., desde. . . . . . . $	16.50
GEMELOS para teatro, para señoras y caballeros, distintos tamaños en negro, metal y nácar, c|u., desde .. $	18.50

EN BLUSAS Y BATAS:

Delantales

DELANTAL en rico percal, colores muy bien adornados, a. . . . $	3.85
DELANTAL con peto y tirantes, en tela Gath y Chaves, a. . . . $	5.90
DELANTAL completo, en nansú de algodón color, muy bien adornado, desde . . . . $	9.90
DELANTAL en percal y céfiro, completo, muy bien adornado, a. . $	13.90

PAN DE PASCUA

El mejor Pan Dulce que se conoce en Santiago

ELABORACION ESPECIAL DE NUESTRO TEA-ROOM

Tortas, Pasteles, Dulces, Galletas, Sandwichs. Frutas, etc.

(4.o Piso)

BOMBONES FINISIMOS

MARRON CLAGE, CARAMELOS, etc.

Acabamos de recibir un exquisito surtido de las célebres marcas francesas "BOISSIER" y "A LA MARQUISE SEVIGNE".
SE vende al peso y en lindas cajas de fantasía para regalos.

Precios muy Convenientes

En vísperas de Navidad

Compre a su niño un juguete de Gath & Chaves. Las más grandes maravillas de la juguetería moderna están en exposición en nuestra colosal feria del 2.o piso. Surtido sin parangón posible. Precios bajos.

DELANTAL blanco, completo, en tela Gath y Chaves, a. . . . . $	14.80
DELANTAL completo, en verdadero vichy y tela Holanda, artículo práctico, desde . . . . . $	18.50

Blusas y blusones

BLUSAS en género crespón y percal, muy bien adornadas, desde. . $	6.95
BLUSAS y blusones en velo blanco, muy bien adornadas de recortes, a. . . . . $	9.60
BLUSAS en crespón y muselinas bordadas, blancas y de colores, a. . . . . $	12.50
BLUSAS fina (gran saldo), muy bien adornadas desde. . . . . $	29.00
BLUSAS de seda, una gran ocasión, desde. $	35.00

Batas

BATAS en percal, colores, muy bien adornadas, artículo práctico, a.. .. .. $	18.50
BATAS blancas, en plumetus, a.	12.90
BATAS en velo de fantasía, forma vestido interior y calle, desde. . . . . $	19.90
BATAS finas (saldo), en lana de todos colores, desde. . . . . . . $	59.00
BATAS de seda, una gran ocasión, desde $	150.00

Varios

ENAGUAS de seda, en todos los colores, desde. . . . . $	35.00
PALETO de punto tricot de lana, modelos especiales para playa y viaje, en todos los colores, desde . . . $	58.00
PALETO de jersey de seda, en colores, desde. . . . . $	49.00
CHOMBAS de seda, desde.. .... $	39.90
ENAGUAS en percal de algodón, desde . . . $	7.50

EN COMESTIBLES:

Recomendamos a nuestros clientes aprovechar estos precios de réclame para hacer sus provisiones para el campo.

Varios

TE ESPECIAL, paquete plomo, envase de 1|1, 1|2 y 1 kilo ,el kilo . $	14.90
CAFE tostado entero o molido, buena calidad, el kilo. . . . . . . $	4.80
SAL Cerebos, lata grande. . . . . $	2.30
CHOCOLATE Matías López, los 460 gramos $	6.90

Conservas

ATUN Pretto, lata de 1|2 kilo. . . . . $	7.95
ATUN Pretto, lata de 1 kilo. .. .. $	15.80
ANTIPASTO Pretto, lata de 1|4 kilo. . . . $	3.90
SARDINAS Penauros, trufada y en aceite $	2.95
SARDINAS españolas, en aceite, a. . . . . . $	1.95
PASTA para sandwich, de Arenques Morton $	1.95
PASTA para sandwich, de Jamón Morton. . $	2.95
PASTA para sandwich, de varias clases. . $	2.40
SALMON Pink, americano, lata. . . . . $	2.20
DURAZNOS de Santa Inés, la lata. . . . $	0.90
MERMELADAS "Jam" Oso, surtidas, lata $	1.15
CIRUELAS al jugo, "Golden Plums", la lata. . .. . $	1.20
DULCES 5 O'Clock Jelly, lata. . .. . $	1.60

Bebidas

GINGER Ale "Ross", 1|4 botella, a. . . . $	1.40
GINGER Ale "Ross", 1|2 botella, a. . .. $	2.20
OPORTO Ramos Pinto, botella .. .. $	19.50
JARABES ingleses C. E. Morton, variados gustos, la botella. . . $	12.50
WHISKY Escocés H. M. S., botella. . . . . $	32.50

EN ZAPATERIA SEÑORAS:

ZAPATOS "Hanan y Son", de potro charolado, raso negro, con charol, lama de oro, raso blanco, rosa o celeste, con taco Luis VX, medidas 40 al 41, el par.. .. .. $	18.50
ZAPATOS "Hanan y Son", escotados o con hebilla forrada y taco Luis XV, en cabritilla negra, blanca, mordoré, café, russia, calf, gamuza blanca, gamuza marrón, raso negro, cabritilla amarilla, gris y gris perla; el par, desde. . . . . $	29.50
ZAPATOS Suizos "Marca Cruz", en cabritilla negra, mordoré azul, gamuza blanca, brocato, raso negro, blanco, rosa y celeste, gamuza negra, con charol; gamuza cáscara y otras fantasías, con taco Luis XV; el par, desde. . . . . $	29.50

Zapatos nacionales

EN CABRITILLA negra o café, artículo cosido a mano, con materiales de muy buena calidad, con taco Luis XV; el par, desde.. $	33.50

Varios

HORMAS de madera, artículo práctico para conservar el calzado, el par. . . . . . . $	3.50
HUINCHAS de seda, blancas, marrón y gris; para zapatones, el par. . . . . . . $	0.30
CAJAS de tiza gris, para limpiar gamuza, a.. $	0.05
ZAPATILLAS para uso de entrecasa, de cuero café o negro, con taco, el par. . . . . . . $	12.50

UN REGALO DE TODO GUSTO

CANASTOS Y CAJONES SURTIDOS PARA NAVIDAD Y AÑO NUEVO

(En venta en la Sección Comestibles).

ARTISTICOS canastos de fantasía, conteniendo Champagne, Jerez, Oporto, Crema de vainilla, bizcochos, Plum, Dátiles, Caramelos, Bombones, etc. .. . $	175.00
CAJON surtido con champagne, vinos generosos, conservas, frutas al jugo, bizcochos, caramelos, bombones, etc., etc. .. $	68.50

Esta Sección acaba. de recibir un hermoso surtido de cajas de fantasía con bombones finísimos, especiales para hacer un buen regalo.

HAGA UN REGALO EXPRESIVO

Tiene usted donde elegir si visita estos departamentos.

Los precios son bastante equitativos.

PRECIOS MUY ATRAYENTES

EN GARNITURES (1.er. piso):

Costureros, Sombrillas, Carteras, Peinetas, Collares, Prendedores, Aros, Pendantifs, Pulseras y otros hermosos artículos de bijourerie.

EN CORBATERIA (1.er piso):

Bastones, Carteras y Billeteras, Estuches, Boquillas, Cigarreras de plata, etc.

EN PERUMERIA (1.er piso):

Estuches manicure, juegos de artículos para tocador, Estuche con perfumería de los más afamados perfumistas. Estuches con máquina de afeitar, Extractos, Colonias, Polvos, etc.

EN VALIJERIA (2.o piso):

Máquinas fotográficas, Estuche para toilette, Manicure, Valijas neceser, etc., etc.

EN LIBRERIA (2.o piso):

Novelas en castellano y francés. Inmenso surtido en libros en todas las materias. Cuentos para niños y jóvenes.

EN COMESTIBLES (subterráneo):

Cajones y canastos surtidos para Navidad y muy bonitas cajas de bombones de fantasía.

EN BAZAR (4.o piso):

Artículos de plaqué, bomboneras, estuches varios, juegos para fumador, biscuits, columnas de mármol, floreros de porcelana, etc.

EN LIBRERIA:

Inmensa variedad de libros de cuentos para niños.

AVENTURAS, por Emilio Sargari. Obras completas, c|u.. . . . . $	1.80
COLECCION Araluce. Obras al alcance de todos los niños, c|u. $	4.20
COLECCION atractiva. Libros con hojas de animales, c|u. . . .. $	6.45
COLECCION Sorpresa Mágica. Novedad para los niños, c|u. . . . $	3.75
BIBLIOTECA "Sopena". Cuentos Ilustrados, en colores, c|u. . . . . $	0.90
BIBLIOTECA "Calleja". Cuentos ilustrados, c|u.. .. .. $	0.15
BIBLIOTECA "Calleja". En paquetes de 30 tomitos, c|u. . . . . $	0.90
AVENTURAS de Pinocho. Cuentos jocosos del muñeco de madera, c|u. . . . . . . $	2.70

LUNES 24 DE DICIEMBRE

APERITIF CONCERT

en el Tea-Room (4.o Piso), de 11 a 12 y media

JAZZ-BAND — GATH Y CHAVES

LUNES 24

Ultimo día de la Gran Réclame de los Vinos de la

Viña San Carlos

GATH & CHAVES, LIMITED

FOOT-BALL

EL DIA DE LOS ARBITROS SE CELEBRA AYER

LOS REFEREES OBTIENEN TRES HONROSAS VICTORIAS

El público estimula con continuos aplausos a los viejos cultores que intervinieron en las jornadas

Bastante público se dió cita en la tarde de ayer en la cancha N.o 1 de la Asociación Santiago, para presenciar los encuentros de foot-ball organizados por la Asociación de Referees de Chile, a beneficio de sus fondos y con la cooperación entusiasta de las Ligas locales.

Las contiendas se desarrollaron en un ambiente de gran simpatía especialmente en aquellos en que intervinieron antiguos foot-ballers como Joe Ramsay, Juan Livingstone, Juan Macdonald, Alfredo Rondanelli, etc., quienes demostraron una vez más sus habilidades de otra época.

EL PRIMER PARTIDO

Empezó la reunión con el lance entre el equipo C. de la Asociación de Arbitros contra el cuadro del Consejo de la Asociación Santiago, en cuyo desarrollo, los actuantes se expidieron con todo entusiasmo y corrección.

El final favoreció a los árbitros por tres tantos contra cero.

LA SEGUNDA CONTIENDA

A continuación entraron al field los conjuntos B. de los árbitros y el once formado por el Directorio y Consejo unidos de la Liga Santiago.

En el curso de esta partida, se pudo aquilatar el gran entusiasmo que dominaba entre los componentes de ambos cuadros, pues, las vallas se vieron continuamente requeridas por los ágiles, salvándose situaciones difíciles, por la hábil intervención de sus guardas.

EL EQUIPO DEL CONSEJO Y DE L DIRECTORIO DE LA LIGA SANTIAGO

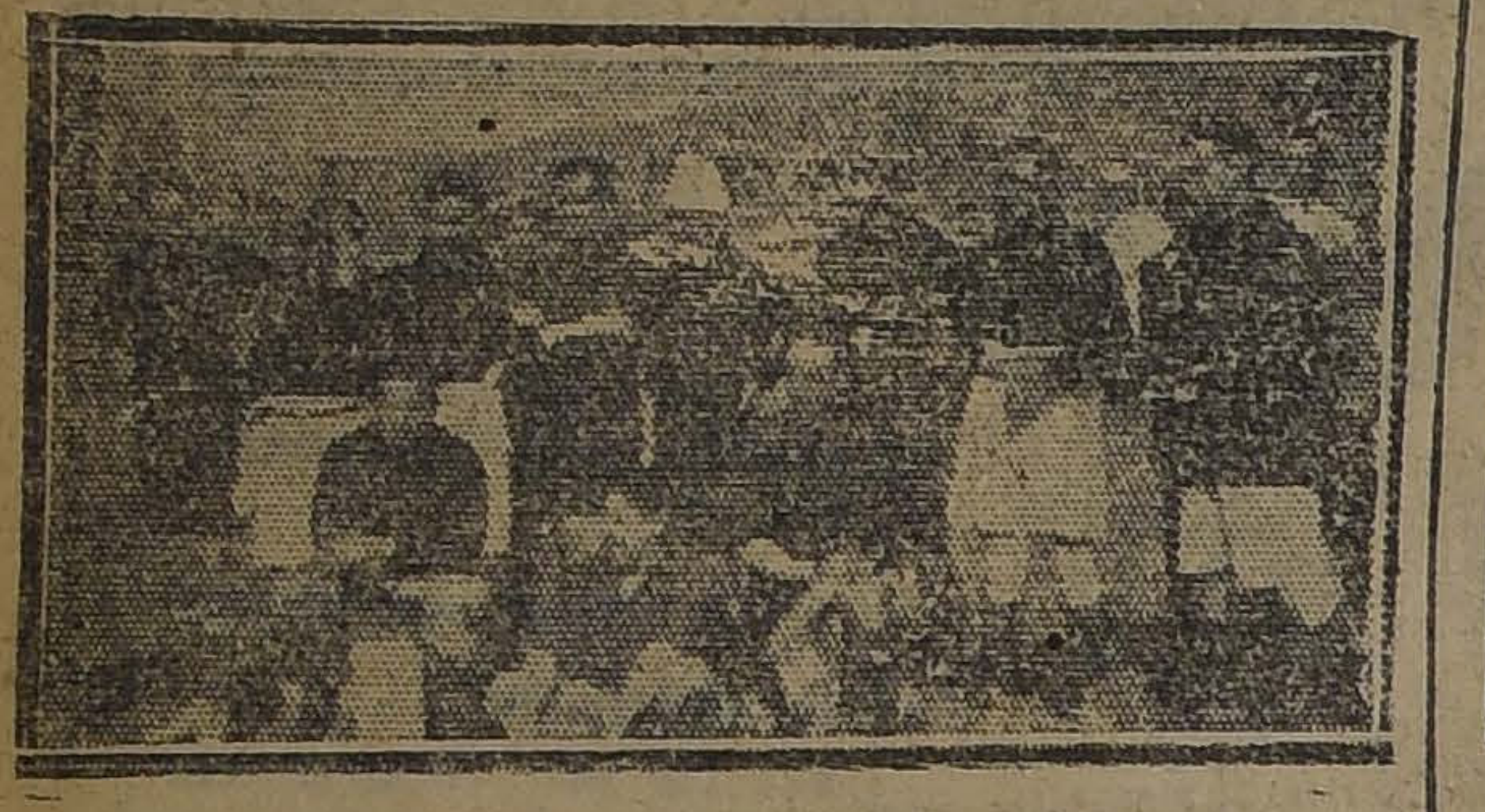

EL EQUIPO B DE LA ASOCIACI ON DE REFEREES

A pesar de todo, los réferees se impusieron, logrando la victoria por un tanto contra cero de sus caballerosos contendores.

LA TERCERA VICTORIA DE LOS REFEREES

El encuentro que a continuación se desarrolló, llamó justamente la atención, pues hacían acto de presencia grandes figuras de otras épocas, como Joe Ramsay; Jarpa, Livingstone, etc. Todos actuaron llenos de entusiasmo y continuamente estimulados por el público.

Desde la iniciación del lance, los representantes de los árbitros tomaron la ofensiva con grandes bríos, viéndose luego coronados sus esfuerzos por intermedio de Ramsey, quien obtuvo un espléndido goal al estilo que lo hizo tan famoso en sus tiempos.

Minutos después, el mismo jugador vencía otra vez la valla de Carlos Aguirre, mediante un estudiado tiro cruzado.

El cuadro A de los árbitros consolidó, con este nuevo tanto, sus posiciones, y pese al gran empeño puesto por el Consejo y Directorio unidos de la Liga Metropolitana, el encuentro terminó con el triunfo de los réferees por el score anotado.

EL PARTIDO SEMI-FONDO

El cuadro formado por el Directorio de la Asociación de Arbitros contra el Consejo y Directorio unidos de la Asociación Santiago, tuvieron a su cargo el último lance entre réferees.

Los componentes de ambos cuadros se destacaban por su corpulencia, pues por la Asociación Santiago se destacaban Salinas, J. Díaz, Cádiz y otros, y de parte de los réferees a Parodi, Z. Gutiérrez, etc.

Puede decirse con justicia que las alternativas del juego fueron múltiples, destacándose la labor nula de Parodi y Juan Macdonald, quienes con Jiménez, compartían las delicias del público.

EL EQUIPO C DE LA ASOCIACIO N DE REFEREES

La constante presión que ejerció el cuadro de piteros, dió sus frutos, pues Warnken y Roatti, lograron vencer la obstinada y sistemática resistencia de Cádiz, con tiros imbarajables a larga distancia, con lo que se adjudicaron el triunfo.

El score pudo ser mayor si no es por la tranquila y eficaz intervención del gran arquero Ernesto Cádiz.

La Asociación de Arbitros obtuvo una honrosa victoria en todos los encuentros en que intervino.

La nota rara de esta reunión la constituyó la carencia casi absoluta de foulds, excepto los que cometían a cada paso Macdonald, Parodi y Tessada, perdonables en lances de esta naturaleza.

Es de felicitarse que la mayor camaradería y asistencia de la casi totalidad de los árbitros haya dado tal realce a esta fiesta que será consagrada como la clásica al final de las temporadas.

Finalizada la reunión, todos los árbitros se trasladaron a una quinta de los alrededores, donde se les había preparado un lunch para celebrar la iniciación de estos lances que tanto provecho reportarán a nuestras actividades deportivas.

En medio de un ambiente de franca alegría, en que descolló la sana camaradería de jóvenes y viejos referees, se desarrolló la manifestación.

Es de desear que en el próximo año, esta clásica reunión tenga el éxito que se merece ya que las labores de esta institución son intensas y necesitan de la ayuda de sus admiradores.

Damos a continuación la composición de los equipos de la Asociación de Referees de Chile:

Team Directorio: Z. Gutiérrez, Parodi, J. Livingstone, O. N. García, A. Besoaín, Pedro J. Malbrán, J. Jiménez, L. Roatti, A. Warnken, J. Macdonald y E. Tessada.

Team A.: J. Lapiedra, M. Horta, J. Livingstone, J. P. Malbrán, Guzmán, A. Warnken, A. Flores, J. Huerta, Joe Ramsay, L. Roatti y D. Jarpa.

Team B.: Z. Gutiérrez, J. Lapiedra, V. Montalva, Marabolí, C. Aguirre, Moreno, Galdames, Fuentealba, J. Figueroa, Guzmán y J. Huerta.

Team C.: A. Rondanelli, H. Peña, Pérez, Gallardo, J. M. Fernández, Tagle, J. Martínez, Barrueto, Huidobro, González y G. Aickman.

Dirigió todos los lances, el árbitro oficial señor Luis Zegers y asesorado como guarda-líneas, por los niñitos Raúl y Mario Tessada, miembros de la Brigada Italiana de Boy-Scouts.

CICLISMO

LAS CARRERAS DE AYER EN EL VELODROMO BARCELONA

LA UNION CICLISTA DE CHILE OBTIENE UN LISONJERO EXITO

Bermejo y Fourey obtiene ls pruebas para campeonés

A pesar del extraordinario calor que dominó durante el día de ayer, numeroso público se dió cita en el Velóromo del Club Barcelona para presenciar el desarrollo del programa que había confeccionado la Unión Ciclista de Chile.

BERMEJO, EL EXCELENTE CORREDOR DEL ARCO IRIS, VENCEDOR EN LOS 12,000 METROS, PARA CAMPEONES

EDUARDO VENEGAS, vencedor en los 8,000 metros, primera categoría

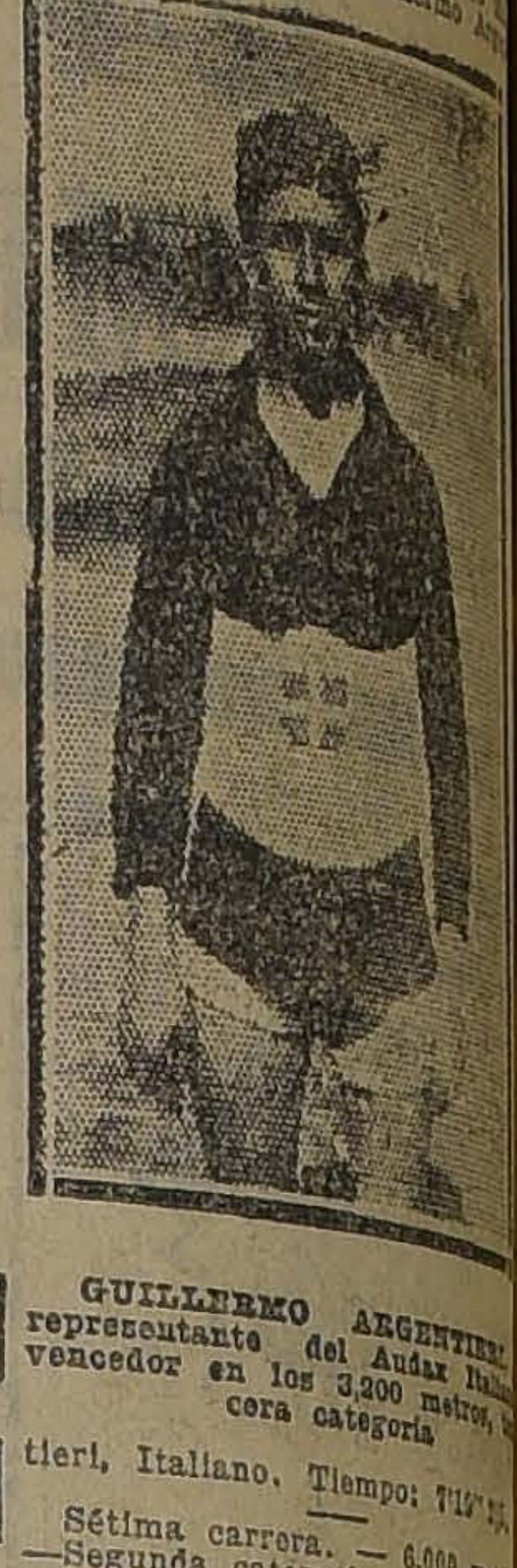

GUILLERMO ARGENTIERI, representante del Audax Ita vencedor en los 3,200 metros, cera categoría

La reunión se vió prestigiada con la presencia de numerosas familias y fué amenizada por una banda militar.

En lo qu se refiere a la parte deportiva, cada Club presentó a su mejor exponente, de ahí que cada llegada fuera estrechamente obtenida, con lo que el torneo tuvo fases de verdadero interés.

Como saben nuestros lectores, en la reunión de ayer se comenzó la disputa por las copas donadas por los entusiastas deportistas Hnos. Pau, cuya definición se efectuará el próximo Domingo 30.

LUIS NEBOT, ganador en los 4,000 metros, para segunda categoría

RESULTADOS GENERALES

Consignamos a continuación los resultados generales del torneo:

Primera carrera. — 3,200 metros. —Tercera categoría: 1.o Guillermo Argentieri, Audax Italiano; 2.o Juan Bellet, Audax Italiano. Pasadas, Mimiz, Ibérico. Tiempo: 5'24".

Segunda carrera.—4,000 metros. —Segunda categoría: 1.o Luis Nebot, Arco Iris; 2.o Cadenasso, Audax Italiano. Pasadas: G. Salinas, Arco Iris. Tiempo: 7'50" 3|5.

Tercera carrera. — 8,000 metros. —Primera categoría: 1.o E. Venegas, Centenario; 2.o Clodio Brito, Cóndor. Pasadas: E. Venegas, Centenario. Tiempo: 14'13" 3|5.

Cuarta carrera. — 12,000 metros. —Campeones: 1.o Ricardo Bermejo, Arco Iris; 2.o Alejandro Vidal, Centenario. Pasadas: B. Coll, Ibérico. Tiempo: 23'11" 4|5.

SEÑORITAS LARA, THOMAS Y LASSEN, VENCEDORAS EN 2,0 METROS

Quinta carrera. — 2,000 metros. —Para señoritas. Fué ésta una de las pruebas que más entusiasmo causó en el público, siendo al final las vencedoras largamente aplaudidas. El orden de llegada fué: 1.o Rebeca Lara, Chacabuco; 2.a Ady Thomas, Centenario; 3.a Marta Lassen, Royal. Tiempo: 4'29" 1|5.

Sexta carrera. — 4,000 metro Tercera categoría: 1.o Juan Be Audax Italiano; 2.o Francisco nlz, Ibérico; 3.o Guillermo Ar tieri, Italiano. Tiempo: 7'12"

Sétima carrera. — 6,000 m —Segunda categoría: 1.o Luis Nebot, Arco Iris; 2.o Guillermo Salinas, Arco Iris; 3.o Florencio leida, Ibérico. Tiempo: 13'30"

Octava carrera. — 10,000 m —Primera categoría: 1.o Jorge dela, Centenario; 2.o Hum García, Chacabuco; 3.o Clodio to, Cóndor. Tiempo: no se to

Novena carrera. — 16,000 m —Campeones: Fué una carrera tuvo alternativas de alto inte produciendose un empate en el p to de honor entre el excelente rredor del Arco Iris, Bermejo Fourey, del Audax Italiano. el don oficial quedó así: 1.o Fo Audax Italiano; 2.o Ricardo Ber jo, Arco Iris; 3.o Alejandro Vid Centenario. Tiempo: 31'50" 4

LA REUNION DEL PROXIMO DOMINGO

Como dejamos anunciado, el Domingo próximo se pondrá térmi esta interesante competencia y c ello se finalizará también la tem rada ciclista del presente año.

CITACION IMPORTANTE

Se nos encarga citar para ho las 10 A. M., en la Imprenta " Zag", Teatinos 666, a los cicli señores Mantelli, Rocuant, Mor y Juilliet.

CLUB CICLISTA CHILE. — M ñana tendrá lugar la fiesta camp tre con que este Club celebrará 11.o aniversario.

En la quinta Los Nogales, si da en La Cisterna, se servirán once y se desarrollará un progr deportivo entre los asociados. A más, en esta reunión se hará ent de los premios a los vencedores el último torneo interno organi por esta institución.

La partida se dará a la 1.3 la tarde, de San Diego esquina Franklin.

EL SANTIAGO CLAUSURA SU TEMPORADA

LOS LANCES DE AYER EN LA CANCHA INDEPENDENCIA 1257

El Brigada Central vence al Santiago por dos tantos contra cero

El Unión Deportiva Española II cae batido por el Santiago II

Con todo lucimiento se verificó en la tarde de ayer, en el field que el Club Santiago posee en Independencia N.o 1257, la reunión de clausura de esta prestigiosa colectividad.

Como en años anteriores, el torneo fué prestigiado con la concurrencia de numerosas y distinguidas familias, lo que dió un realce especial al espectáculo.

EL PRELIMINAR

Poco después de las 3 P. M., se dió comienzo a la reunión con el preliminar a cargo de los segundos equipos de los Clubs Unión Deportiva Española y Santiago, ante el árbitro, señor Raúl Laval.

Tratándose de dos equipos que en la temporada habían desarrollado una honrosa labor, el público esperó con interés el desarrollo de la brega; pero desgraciadamente el lance perdió gran parte de sus atractivos por los incidentes desagradables que se produjeron en el segundo tiempo y a la brusquedad que emplearon varios jugadores de ambos bandos.

Durante el primer período el Santiago consiguió anotarse un tanto contra cero. Reiniciada la segunda etapa y a raíz de una cargada del Ibérico, se produjo una incidencia entre jugadores que duró varios minutos, retirándose de la cancha el elenco español.

Restablecida la calma continuó el partido, en el cual el Santiago afianzó su victoria con tres puntos más.

El equipo vencedor obtuvo, en consecuencia, las once medallas de plata donadas por los señores Ruiz Hermanos.

LA CONTIENDA DE FONDO

Bajo las órdenes del árbitro señor Juan Figueroa, se midieron a continuación los conjuntos de honor del Brigada Central y Santiago, quienes se presentaron así:

Brigada Central.—

Baraona
Figueroa Valderrama
Calleguillos Céspedes Ampuero
Moya Alarcón Contreras
Valderrama Quezada

o

Morales Ramírez
Monasterio Vengoa Rousseau
Villablanca Ramírez Cruz
Fuenzalida Castelblanco
Zúñiga

Santiago F. C.—

Durante el primer período la contienda se desarrolló más o menos equilibrada, viéndose momentos de intenso interés por la espléndida labor de ambos conjuntos.

Las defensas respondieron bien cada vez que fueron requeridas, terminando la etapa sin que se abriera la cuenta.

En el segundo período, el cuadro policial dominó ampliamente y fué así que a los 15 minutos se anotó el primer tanto por intermedio de Valderrama y luego después el segundo, por intermedio de Ampuero, terminando la brega con el score anotado.

LA REUNION SOCIAL

Aprovechando la presencia de la banda del Regimiento Tacna, terminados los encuentros, la concurrencia se entregó al baile, el que se prolongó hasta muy entrada la noche en medio de gran animación.

El entreciudades de ayer en Talca

EL EQUIPO DE PROFESORES DE SANTIAGO A LOS DE TALCA

TALCA, 23.—Ante una numerosa concurrencia se verificó en la tarde de hoy el anunciado lance por el trofeo Armando Jaramillo entre los cuadros representativos de los profesores de Santiago y de esta ciudad.

El triunfo correspondió al cuadro santiaguino por cuatro tantos contra tres, después de una reñida y laboriosa contienda.

La delegación de la capital ha sido muy agasajada.

EL ENVIADO ESPECIAL.

Nuevo presidente de la Liga Santiago

Antenoche se reunió el Consejo de la Liga Santiago de Football, con la asistencia de la totalidad de sus miembros.

Figuraba en la tabla la renuncia del presidento, secretario y prosecretario.

Después de un debate, y de acuerdo con la indeclinable resolución del señor Mella, para dejar el puesto de presidente, la sala proclamó por unanimidad presidente al distinguido deportista señor Ramón L. Hernández, y secretarios a los señores Luis Aliaga y Miguel Núñez.

Asociación de Foot-Ball de Santiago

El Consejo de esta colectividad en sesión celebrada últimamente, tomó los siguientes acuerdos:

1.o Rechazar las renuncias presentadas por los señores Guillermo Somerville y Jorge Díaz V., presidente y vice-presidente, respectivamente, ratificándoles el reconocimiento por los valiosos servicios prestados a la Asociación; y

2.o Crear el día de los árbitros, para cuyo mejor fin, la corporación respectiva se entenderá con las diferentes Ligas congéneres de la capital.

Fundición Libertad v. Unión Chilena

En la tarde de ayer, después de la reunión de los árbitros, se midieron los conjuntos del Fundición Libertad y Unión Chilena, dos de los más homogéneos y fuertes equipos de la Copa República de la Asociación Santiago.

Bajo la dirección del árbitro señor J. Figueroa, los cuadros desarrollaron una labor encomiable, destacándose las defensas, que estuvieron en su día, pues desbarataban cuanta ofensiva se desarrollaba dentro de sus límites.

A pesar de las múltiples oportunidades que se les presentaron a los ágiles, las vallas se mantuvieron incólumes hasta el final.

DEFENSORES DE CHILE 1.o v. GUACOLDA 1.o

En la cancha N.o 2 se verificó el lance final de la serie Argentina de la Copa Chile, entre los conjuntos arriba nombrados, encuentro que venía a despejar la incógnita sobre el vencedor de la serie y que debe dirimir supremacías con el ganador de la serie Uruguay.

Después de emocionantes alternativas, el triunfo correspondió al Defensores de Chile por tres tantos contra dos.

El cuadro vencedor estaba compuesto así:

M. Pavéz.
E. Encina, F. Pérez.
Vergara, M. León, C. Silva.
E. Arancibia, M. Yáñez, E. Peralta, S. Navarro, L. Maturana.

De interés a los delgados que deseen engordar

AUMENTARAN DE 3 A 8 KILOS EN POCAS SEMANAS

Hombres y mujeres delgados se alegrarán saber que hoy día la ciencia pone a su alcance una preparación agradable de tomar, en forma de pastillas, con la cual podrán ganar de 3 a 8 kilos de carne sólida y durable en pocas semanas. Esta preparación se llama CARNOL y se puede comprar en las droguerías. Hoy día la ciencia ha descubierto que las personas delgadas no engruesan, por mucho que coman, porque su organismo no asimila los alimentos que recibe, dejándolos pasar sin proveo alguno, como pasa el agua por una canasta. CARNOL es una combinación científica de 7 de los más poderosos y eficaces ingredientes para producir carne de que dispone la química moderna y hace que las personas delgadas no desperdicien sus alimentos, sino que retengan una buena parte de ellos para convertirlos en carne y en grasa o gordura, como los convierte, sin ayuda extraña y forma natural, el organismo de las personas sanas y robustas.

El aumentar de 3 a 8 kilos en pocas semanas [illegible] CARNOL es una cosa frecuente y aconsejamos a toda persona que desee aumentar sus carnes y redondear su figura probar el CARNOL sin pérdida de tiempo. Se vende en las Farmacias. — Depositarios: Daube y Cía., Santiago, Valparaíso, Concepción y Antofagasta.

Enfermos del estómago,, recurran al

ELIXIR ROBUROL

y la mejoría es segura.

A LOS 100 MIL PALETOES

21 DE MAYO
ESQ.
SAN PABLO

Con motivo de las Fiestas de Navidad
hacemos una Rebaja General
POR 3 DIAS UNICAMENTE

PARA HOMBRES

TERNOS de casimir de fantasía, alta novedad, hechura de moda, desde.. $	85.00
VESTONES de alpaca negra, buena clase, hechura elegante, desde.. $	29.00
VESTONES en género kaki, hechura cazador, corte irreprochable, buena clase, desde $	29.00
VESTONES en tussor de algodón, clase especial, corte de moda, desde.. $	16.50
PANTALONES de casimir fantasía, gran surtido de dibujos, desde.. $	29.00
CAMISAS blancas, pechera lisa o alforzada, cuerpo de lienzo, buena clase, desde.. $	8.90
CAMISETAS en punto de algodón, muy buena calidad, desde.. $	3.90
CALCETINES, gran surtido de colores, punto firme y durable, el par, desde.. $	0.90

PARA JOVENES Y NIÑOS

TERNOS en casimir de fantasa, corte elegante, hechura esmerada, para jóvenes.. $	75.00
TRAJECITOS forma marinero, en brin listado, rica clase, colores variados, para niños de 2 a 11 años.. $	10.90
TRAJECITOS forma cazador, en brin rayado, muy buena calidad, corte de moda, para edades de 10 a 14 años, $ 15; de 2 a 9 años.. $	13.50
TRAJECITOS modelos cazador, en kaki muy buena clase, corte de moda, para edades de 10 a 14 años, $ 24; de 4 a 9 años.. $	21.00
CHALEQUITOS sport, en oxford blanco, buena clase, desde.. $	3.90

A LOS 100 MIL PALETOES

LA CASA QUEDA ABIERTA TODOS LOS DIAS SABADOS HASTA LAS 7,30 P. M.

Cigarrillos
Maratón
20 CENTAVOS
24-D.

Grippe, debilidad, anemia, neurastenia, sanan con
ROBUROL

GONEOL

Contra la gonorrea, blenorragia, flores blancas, etc. Curación rápida y segura. En venta principales boticas.

DAUBE Y CIA. 24-D

PROPIEDAD DE OCASION

Vendo gran cité calle San Pablo muy central. Precio $ 155,000 Produce $ 1,650, gastando $ 10,000 respondo $ 2,000 mensuales. Mide 16x55 metros. Debe Caja Hipotecaria $ 30.000 6 con 1.

Más datos:
TEATINOS 420 — RAFAEL VARGAS PRADO

LAWN-TENNIS

EN LOS COURTS DEL CLUB ÑUÑOA

LA MANIFESTACION DE AYER EN HONOR DEL SEÑOR SANTIAGO WEBB

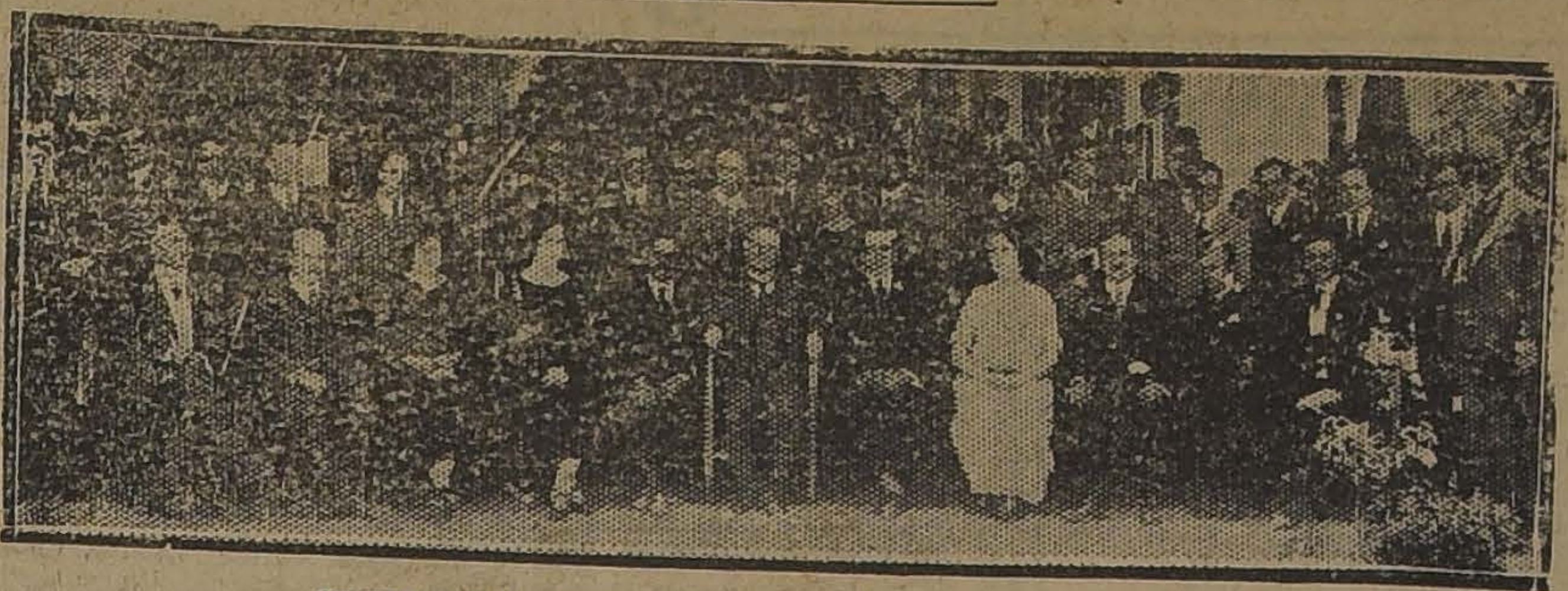

GRUPO DE ASISTENTES A LA MANIFESTACION DE AYER

A un acto de notoria sociabilidad y alegría dió lugar ayer el almuerzo que le fué ofrecido al señor Santiago Webb, presidente del Club de Tennis Ñuñoa, por los socios y distinguidos vecinos de la comuna, en el chalet del club, como reconocimiento por los activos servicios prestados a la colectividad en el poco tiempo que lleva de vida, haciéndola grande y próspera, en colaboración con sus compañeros de directorio. La presencia de distinguidas damas de nuestra sociedad, dió un realce especial a esta magnífica reunión social.

En momento oportuno, el señor Francisco Solar dirigió la palabra a los concurrentes en galanas frases, haciendo resaltar la labor desarrollada por el señor Webb, al frente de la colectividad.

Sus palabras merecieron el beneplácito de los comensales.

El señor Webb contestó visiblemente emocionado, agradeciendo las múltiples demostraciones de afecto que se le tributaban en esos momentos y prometió seguir luchando porque el club se pusiera a la altura de los mejores de la capital, contando con tan buenos colaboradores como sus colegas de directorio.

La presencia del señor Rafael Maluenda dió motivos para que se le obligara a hablar, haciéndolo en forma elocuente, que cautivó al auditorio.

Finalizado el acto, los comensales se distribuyeron por los prados para aprovechar los acordes de la música y bailar.

La banda del Regimiento de Carabineros amenizó la manifestación.

Damos a continuación la lista de los asistentes: señores Santiago Webb, señora Teresa de Orrego Luco, señora de Alvarado, señor Guillermina Reyes de Vicuña, María Barros de Webb, señores Francisco Solar, Francisco Orrego, Domingo y Luis Torralva, José Dalgalarrando, Domingo Alvarado, hermanos Vicuña Morandé, señora Erima de Auguers, señores Ythel Stewart, comandante Ibáñez, Coronel Acuña, Mayor Terán, capitán Fenner, Ernesto Muñoz, comandante Eliecer Parada, Tomás Saavedra Yáñez, Perfecto Lorca, Rafael Maluenda, teniente Amaro Pérez, David Bernstein, Enrique Johston, Alfredo Auguers, Luis Muñoz, Antonio Maino, Héctor Dieder, Ramón Leiva, Humberto Barrientos, Santiago 2.o Webb, Humberto Gatica, Ricardo Müller, O. Vera, Luis Roatti S., H. Gatica, Luis Barra, Joaquín López, Carlos Alvarado y Edmundo Bertín.

LA FIESTA DE ESTA NOCHE

Se nota mucho entusiasmo entre las numerosas familias de la comuna de Ñuñoa, por concurrir hoy a la kermesse que ha organizado el Club de Lawn Tennis de Ñuñoa en sus courts, en el interior de los Campos de Sports de Ñuñoa y en conmemoración de las festividades de Navidad.

El extenso programa elaborado por la comisión comprende, aparte de la kermesse, una hermoso árbol de Pascua y un teatro guignol y otras entretenciones.

Las festividades que se iniciaron ayer con un dancig-tea, ha logrado atraer a numerosas familias de nuestra sociedad, que habitan en la comuna de Ñuñoa.

Mañana, a las 9 P. M., se efectuará la repartición de los juguetes del árbol de Pascua, al mismo tiempo que se realizará un baile en los courts del Club, amenizadas, ambas reuniones, por la magnífica banda del Regimiento de Carabineros.

DEPORTES ACUATICOS

El próximo campeonato local de Water-Polo

Ayer Domingo, la Asociación de Natación y Water Polo de Chile, dió comienzo, oficialmente, a la temporada de Water Polo, con el campeonato local de Valparaíso; las partidas de este campeonato se jugaron en la piscina de los baños del Parque, con bastante éxito.

El Directorio de la Asociación está empeñado en llevar a efecto en Santiago un campeonato análogo, es decir una competencia inter-club, local, por el campeonato de Santiago, para lo cual espera sólo la afiliación de cuatro o más clubs de la capital.

El Miércoles 2 de Enero próximo es la fecha fijada por la Asociación para las eliminatorias del primer campeonato oficial de natación de Chile que se efectuará en esta temporada. Estas eliminatorias se efectuarán simultáneamente en Santiago y en Valparaíso y serán consideradas como campeonatos oficiales de Santiago y Valparaíso, de los 100 metros, estilo libre. ¿Quién será el ganador aquí, en Santiago?

Las inscripciones para este campeonato de natación se cierran el 29 del presente mes y las recibe hasta entonces el secretario local de la Asociación de N. y W. P. de Chile, don Alberto Parodi, Casa Gath y Chaves Ltd., casilla 75-D, para los nadadores que deseen competir por Santiago.

Sabemos que los porteños están ya alistándose y algunos creen que Alberto Armstrong, del Club de Regatas "Valparaíso", ganará al tenedor del título, que lo es Marcos Maino, del Club Italiano de Regatas; pero, quién sabe si después de todo no será algún santiaguino quien se lleve los honores?

CIGARRILLOS VAN DYCK

40 cts. Pqte.

EXCURSIONISMO

CUERPO DE EXPLORADORES CAUPOLICAN. — El nuevo directorio. — Ayer se efectuó en esta institución la elección del directorio por el período de 1924. El directorio lo componen los señores:

Presidente, Alejandro Varas Lazo; vicepresidente, Renato Díaz Avilés; secretario, Guillermo Maldini S.; prosecretario, Emilio Navia B.; tesorero, Enrique Mall Salinas; directores, Emilio Wilscoch, Humberto Tapia y Humberto Toledo.

Manifestación al nuevo directorio. —Entre un grupo de socios de la institución se acordó ofrecer próximamente una manifestación en honor del nuevo directorio, la cual consistirá en un banquete que se dará en una de las quintas de los alrededores de la capital.

ASOCIACION DE LAWN-TENNIS DE CHILE

IMPORTANTES RESOLUCIONES TOMADAS POR EL DIRECTORIO

El directorio de la Asociación de Lawn-Tennis de Chile en su asamblea de anteayer tomó los siguientes acuerdos:

1.o Aceptar la afiliación del Impuestos Internos Tennis Club;

2.o Aprobar y ratificar la actuación del señor presidente, relacionada con la formación de la nueva Confederación Chilena de Deportes, ratificando también la afiliación definitiva a dicha institución;

3.o Hacer presente a la Confederación Chilena de Deportes que en Octubre del año próximo debe celebrarse en Santiago de Chile el Campeonato Suramericano de Lawn-Tennis por la Copa Mitre, solicitando los fondos necesarios para la construcción de las canchas internacionales especiales, sus tribunas respectivas y para costear la estada de los jugadores que, según el reglamento respectivo, debe correr por cuenta de la Asociación Chilena;

4.o Aprobar una circular explicativa a todos los clubs afiliados, relacionada con los últimos acontecimientos en la Dirección Superior de los Deportes;

5.o Autorizar los campeonatos de Verano en Papudo y Zapallar para los días 14-17 y 21-24 de Febrero respectivamente, dejando constancia que estas fechas se han adelantado este año en una semana con motivo de las elecciones;

6.o Desistir de la idea de celebrar el Campeonato Suramericano de Lawn-Tennis en el Estadio El Llano, de la Caja de Crédito Hipotecario, por no ser posible la construcción de las canchas internacionales en ese recinto.

ESTADIO NACIONAL DE CHILE

ACTA OFICIAL DE LA INSPECCION QUE VERIFICO EL JUEZ LETRADO, SEÑOR RAMON FERNANDEZ BAÑADOS

La secretaría de la Confederación Chilena de Deportes, que preside don Jorge Matte, considera de su deber, a fin de desvanecer los cargos que esa institución ha recibido a causa del Estadio, dar copia del acta de la inspección ocular que verificó el juez letrado señor Ramón Fernández Bañados, el Miércoles próximo pasado:

ACTA DE INSPECCION

"Primero: Existen obras sólidas, de cal y ladrillo sentadas sobre cimientos de dos metros de profundidad, pilastras de sustentación en número de 45, de 85 centímetros, de los cuales 5 tendrán como 7 metros de alto, 7 un metro cincuenta y el resto un metro. Estas obras están destinadas a las tribunas del Estadio. La arquería de estas obras tiene una extensión de quince metros y una altura de siete.

Segundo: El cierro del terreno, por todos sus costados, es un muro de cal y ladrillo sobre cimientos sólidos de 0.75 de profundidad, con excepción de espacios destinados a las grandes puertas, en que es de material provisorio, y en algunas partes el muro es de cemento, de un sistema especial.

En el local o terraza de las tribunas existen dos pasos bajo nivel, llenos de madera, para destinarlos a los atletas.

Un muro de cal y ladrillo, de 80 metros de largo, 2.50 de alto y 50 centímetros de ancho, asentado sobre cimientos sólidos, sirve en su parte anterior y posterior a la terraza de espectadores.

Tercero: Frente a este terreno hay una cancha construída de material especial, destinada a carreras pedestres, y también hay otra cancha circular trazada y nivelada, en una extensión de 500 metros.

En una sección especial del campo existe una extensión de ladrillos destinada a las obras en construcción. Hay un hoyo en el terreno, donde se ha extraído tierra, de 10 metros de diámetro, con profundidad de un metro, la que coincide con la base del muro de circunvalación."

Basta la lectura de este documento judicial para comprender que se hace obra anti-deportiva con una propaganda injusta que impide la realización total del gran Estadio Nacional, que tiene una extensión cerrada de **cien mil metros cuadrados**, sin costo alguno para el Fisco, y a las puertas de Santiago. —**Antonio Ibar**, secretario general."

EQUITACION

LA REUNION DE AYER DEL CLUB SECTOR

SE VERIFICA CON TODA LUCIDEZ EN EL HIPODROMO CHILE

Con todo brillo se realizó en la tarde de ayer en el Hipódromo Chile la anunciada reunión organizada por el Club Sector Santiago, a beneficio de la viuda del malogrado socio fundador de esta institución, señor Luis A. Medina Meza.

Cada uno de los números del interesante programa alcanzó un desarrollo que llamó especialmente la atención del público, quedando de manifiesto una vez más el grado de progreso en que se encuentra el hermoso deporte de la equitación, tanto entre los civiles como en los militares.

Damos a continuación los resultados generales del torneo:

Primera carrera.—Steeplechase. —Premio Sportsman.—2,100 metros.—5 saltos.—Para aspirantes y oficiales de Regimientos de Chile.—Ganador: caballo Agitato; jinete: aspirante Luis Ramírez A., del Regimiento Cazadores.

Segunda carrera.—Steeplechase. —Premio "El Diario Ilustrado".—Para socios de Clubs de Paperchase.—2,700 metros.—7 saltos.—Ganador: caballo Parcifal; jinete: señor Luis Ramírez A., del Club Sector Santiago.

Tercera carrera.—Steeplechase. —Clásico Luis Medina Meza.—Para todo jinete civil o militar.—3,200 metros.—9 saltos. — Ganador: caballo Roulotte; jinete: señor Carlos Alarcón, del Santiago Paperchase Club.

Cuarta carrera.—Trotting.—Premio Trotting.—3,000 metros.—Para caballos enganchados o montados.—3,000 metros.—Ganador: yegua Chascona; jinete: señor R. Román.

CONCURSO HIPICO

El resultado de las pruebas para civiles fué el siguiente:

Premio Fierabrás

Primero: caballo Pallque; jinete: señor C. Ramírez, del Club Sector Santiago.

Segundo: caballo Mynord; jinete: señor J. Palma, del Santiago Paperchase.

Tercero: caballo Fierabrás; jinete: señor R. Lemus, del Santiago Paperchase.

Premio Chilenita

El resultado de la prueba para militares, Premio Chilenita, fué el siguiente:

Primera: yegua Brisa; jinete: teniente señor B. Rodríguez, de la Escuela de Caballería.

Segunda: yegua Polaca; jinete: teniente señor C. Echeverría, de la Escuela de Caballería.

Tercera: yegua Joya; jinete: teniente señor B. Rodríguez, de la Escuela de Caballería.

ATLETISMO

EL INTER CLUB SANTIAGO - ATLANTIDA

EL SANTIAGO SE CLASIFICA VENCEDOR POR 60 PUNTOS CONTRA 44

Resultados generales del torneo de ayer en los Campos de Sports de Ñuñoa

Con bastante éxito se puso término en la mañana de ayer en los Campos de Sports de Ñuñoa, al inter - club Santiago - Atlántida.

El torneo se vió honrado con la presencia de algunos miembros honorarios de la colectividad, entre los que anotamos a los señores Julio Benítez, Juan Gálvez Rivas y Jorge Laclote y familia.

RESULTADOS GENERALES

Damos a continuación los resultados generales del torneo:

200 metros

1.º Fernando Primard, Santiago: 2.º Luis Moller, Santiago; 3.º Armando Villarroel, Santiago. Tiempo: 24 3/5.

Lanzamiento del martillo

1.º Altamin Salinas, Atlántida: 2.º Humberto Romero, Atlántida; 3.º Juan Alliste, Atlántida. Distancia: 21.84 metros.

Salto alto

1.º Fernando Primard, Santiago; 2.º Armando Venegas, Atlántida; 3.º Julio Gómez y Julio Gajardo, en empate, ambos del Santiago. Altura: 1.55 metro.

800 metros

1.º Luis Moller, Santiago; 2.º Armando Veengas, Atlántida; 3.º Armando Villarroel, Santiago. Tiempo 2 minutos 9 3/5 segundos.

Lanzamiento del disco

1.º Altamin Salinas, Atlántida: 2.º Luis Pinto, Santiago; 3.º Ramón Moncada, Atlántida. Distancia: 35.18 metros.

Salto triple

1.º Julio Gajardo, Santiago; 2.º Humberto Romero, Atlántida; 3.º Ricardo Navarro, Santiago. Distancia: 11.18 metros.

400 metros, con vallas

1.º Fernando Primard, Santiago; 2.º Luis Moller, Santiago; 3.º Armando Venegas, Atlántida. Tiempo: 1 minuto 1 segundo.

5,000 metros

1. Carlos Astorga, Atlántida; 2.º José Infante, Atlántida; 3.º Augusto Hermosilla, Santiago. Tiempo: 17 minutos 24 [illegible] segundos.

Posta 1,600 metros (4 × 400)

Equipo del Santiago Atlético, compuesto por Drouillit, Moller, Villa- [illegible] [illegible] '6 1/5 segundos.

COMPUTO GENERAL

Se dió término a la competencia con el siguiente cómputo:

Santiago Atlético . . . . 60 puntos

Deportivo Atlántida . . . 44 puntos

Quedó, en consecuencia, en posesión de la Copa Jorge Laclote, el Santiago Atlético.

[illegible]

El torneo de inter - club entre el Santiago Atlético y el Centro Deportivo Atlántida, puso de manifiesto la perfecta unión que existe entre los elementos de ambas colectividades y el grado de adelanto que en esta clase de ejercicios han alcanzado sus representantes.

Un aplauso especial a Fernando Primard, que en la reunión de ayer se adjudicó varias pruebas en el mejor de los estilos.

Finalmente, al club vencedor nuestros parabienes y también al Atlántida, que en tan buena forma defendió sus colores.

DECCA

Grandes Novedades en Discos Bailables

CON SERRUCHO

6918	Tut-ank-amon	Shimmy
	Electric Giel	Shimmy
6932	Veranito de San Juan . .	Shimmy
	Padre Nuestro	Tango
6213	Desolación	Tango
	Mi Manto	Tango
9401	Labios que no besan . .	Shimmy
	Georgia	Shimmy
6940	O Nego Velo	Maxixe
	Dama de Noche	Shimmy
6925	La Bayadera	Shimmy
	Perla Falsa	Tango

Y muchos otros de gran actualidad.

CASA WEIL. 364 ESTADO

— B O X —

LA PELEA DEL SABADO EN EL ACROPOLIS

CARLOS SOTO VERSUS LUIS GOMEZ

El próximo Sábado se realizará el encuentro a diez vueltas entre Carlos Soto y Luis Gómez, boxeadores que se han sometido a un severo entrenamiento a fin de presentarse en magníficas condiciones. Como se sabe, este encuentro es revancha, pues, no hace mucho Gómez venció por puntos a Soto, quien no cree que su rival pueda ganarlo nuevamente. Gómez también está convencido en la bondad de su escuela, teniendo, por tanto, la certidumbre de que confirmará su victoria anterior.

Una pelea como la que se realizará el próximo Sábado en el Pabellón Acrópolis, es recomendable, ya que los profesionales que actuarán esa noche conocen a fondo las prácticas del ring, son valientes y aspiran a llegar a clasificarse campeones de las categorías a que pertenecen. Es así como los vemos trabajar activamente, buscando entrenadores competentes y cuidándose esmeradamente, para llegar al ring a cumplir lo que se han propuesto hacer, es decir, a llevarse los honores de la jornada.

La dirigente, cuidando cautelosamente los bien entendidos intereses del público, ha dado instrucciones a los empresarios para que se busquen preliminares que estén a la altura de la importancia del match de fondo. En esta forma, el público que asista al Acrópolis el próximo Sábado, quedará ampliamente satisfecho de la velada boxeril que se presenta a precios reducidos.

LA FIESTA DE MAÑANA CON MOTIVO DE LA INAUGURACION DEL GIMNASIO DEL CENTRO DE ARMAS Y DEPORTES DE "LA NACION"

Una nota de importancia será, sin duda, el acto con que el Centro de Armas y Deportes "La Nación" inaugurará mañana, a las 5 de la tarde, su Gimnasio, ubicado en la calle Huérfanos 1062, altos.

A la velada inaugural se han invitado a los principales dirigentes deportivos, políticos y caracterizadas personas de nuestro mundo social.

El programa con que se inicia esta nueva institución será de gran interés, tomando parte en él los profesionales Manuel Sánchez, Willie Murray y los aficionados Carlos Uzabiaga, campeón suramericano peso mosca; Rafael García, campeón de Chile peso medio liviano; Juan Rojas, Mario Valdés, Juan Vera y Julio Sánchez.

TEATRO CONDELL. — Mamerto Leiva y Luis Henríquez, en 10 rounds —En el ring del Teatro Condell, del barrio Providencia, se realizará pasado mañana el encuentro a diez rounds entre estos profesionales de la categoría peso liviano.

Ambos contendores gozan de un elevado prestigio por sus cualidades pugilísticas y honradez en el combate.

La empresa que patrocina este encuentro ha elegido un buen número de preliminares que, dada la calidad de ellos, están a la altura del match de fondo.

Señora:
Hermosos modelos en calzado de GAMUZA café, AZUL y negra de la famosa marca
LUSVENIA
ha recibido para VENDER desde 35 pesos
La Chilena
ZAPATERIA DE LUJO
San Diego 1103
esquina Avenida Matta que con sus NUEVAS Instalaciones es la más grande y más ELEGANTE que hay en SANTIAGO

ENFERMOS DEL ESTOMAGO
(ACIDEZ, DISPEPSIA, DEBILIDAD Y ULCERAS AL ESTOMAGO)
Riñones, hígado, intestinos, vejiga, etc., sanarán radicalmente en pocos días con Té Araucano. La mejor y más sabia combinación científica de yerbas medicinales.
TE ARAUCANO.—Normaliza las funciones de la sangre, los pulmones, sistema nervioso, ayuda la digestión, disuelve el ácido úrico (veneno que causa los dolores reumáticos). Devuelve al organismo las fuerzas perdidas y evita las indigestiones.
Precio paquetes: $ 3.00. Ventas Bandera 161, 2.o piso, of. 6; San Ignacio 247, Chacabuco 569 y Concepción 1136 (al llegar a San Diego). Pedidos de provincia: (incluyendo su valor en estampillas o giro postal), o por mayor a HUMBERTO PINTO DIAZ, Agente General, Casilla 5052. SANTIAGO. D-30

PONGE
Blanco y Negro . . . $ 5.—
Negro y Colores . . . 10.—
Calidad superior . . 12.—
Calidad riquísima . . 16.—
Calidad la mejor . . 18.—
TRUEBA, VILLA y Cía.
BANDERA N.o 702
esquina Rosas
Dic-31

MUEBLES
de todas clases a precios sumamente bajos y con GRANDES FACILIDADES DE PAGO, vende
Mueblería Arturo Prat
Arturo Prat 1[illegible]2
CONSULTE NUESTROS PRECIOS

Por Balance
DESDE $ 95
Ternos de medida rezagados.
DESDE $ 110
Ternos hechos sobre medida, corte moderno.
DESDE $ 25
Pantalones de medida rezagados y hechos sobre medida.
Sastrería
"EL PRECIO FIJO"
DELICIAS 2675,
CASI ESQ. SOTOMAYOR
24-D.
NOTA.—Entregamos a los mismos precios con facilidades de pago.

VIAS URINARIAS
DISMINE FAVROT
Cápsulas conteniendo la totalidad de los principios activos retirados del BUCCHU
ANTISEPTICO URINARIO ANALGESICO — DIURETICO
Nuevo Remedio recetado por las autoridades medicas.
Experimentado con el mayor éxito en París en los célebres Hospitales de San-Luis y de San-Lazaro
Agota el flujo en algunos días.
Hace desaparecer en unas cuantas horas los dolores agudos de la micción
Clarifica las orinas.
Blenorragia, Uretritis crónica, Cistitis Prostatis, Reumatismo blenorrágico, eficacísimo contra los Cólicos nefríticos.
DOSIS: 9 cápsulas [illegible]
Laboratorios D. FERRE, B[illegible] RE y Cía., doctor en medicina, Farmacéu[illegible] de 1ª clase
6 Rue Dombasle. París.

Realización por próximo balance
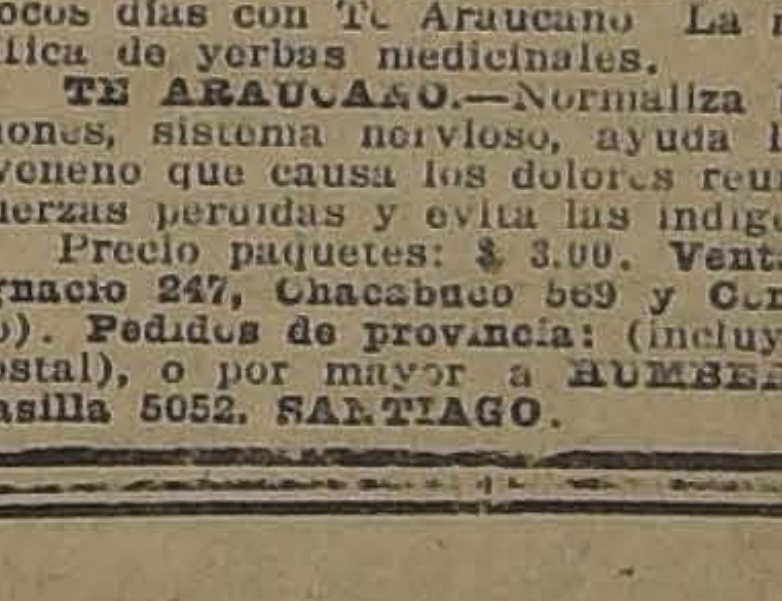
De maletas, maletitas de juguete, maletines, cajas, sombrereras, necessaires, billeteras, carteras de señoras, última novedad; collares, pelotas de foot-ball, etc., etc.
MALETERIA
"EL FARO"
ESTADO 74
26-D.

¡¡NO PIERDA TIEMPO!!
Y véngase inmediatamente a comprar un lindo y elegante
SOMBRERO DE PAJA
que le ofrecemos a precios muy rebajados.
Grábelo bien en su memoria y no confunda
Sombrerería "LA COMPETIDORA"
[illegible]ENTE 760, ENTRE SAN PABLO Y ROSAS.— Unica en la cuadra

AGUA SACCAVA
TINTURA VEGETAL
[illegible] CABELLO [illegible] BARBA
su primitivo color
PARIS 36 Rue de La Tour-d'Auvergne
De venta en Santiago: Droguería Francesa y todas buenas casas.

LOCION LASSAL
contra la caspa y caída del pelo.
Pídase principales boticas, Daube y Cía., Perfumerías Mayo y Launay.
26-D

Elija en la mañana su Regalo de Navidad
NOSOTROS TENEMOS UN SURTIDO ESPECIAL DE
Artículos eléctricos para regalos
que por nuestro balance anual los damos a precios bien bajos.
No olvide visitar nuestra casa para comprar barato
Raab, Rochette, Roca & Cía. Suc. de Raab, Bellet & Cía.
ESTADO 235, SANTIAGO — BRASIL 264, VALPARAISO

Los ciudadanos inscritos en los Registros Electorales

Publicaciones que se hacen conforme a las disposiciones de la ley

1.a RURAL

1 Negrete Guerra Alfredo, herrero, La Dehesa.
2 Velis Alfán Ramón, agricultor, Barrenechea.
3 Farías F. Antonio, empleado, Barrenechea.
4 Garín Faunes Félix, agricultor, La Dehesa.
5 González Montenegro Juan, agricultor, La Dehesa.
6 Hurtado Benítez Ramón, agricultor, La Dehesa.
7 Alvarez Date Duallo, agricultor, Barrenechea.

Las Condes, Noviembre 15 de 1923. **—Hernán Cortínez. — M. Cifuentes Solar.— Carlos Peña.— José Ramón Castro.— Raúl Goetta. P. Fernández Mira.— Samuel Villagrán.— Roberto Guzmán.** Dos firmas ilegibles.

AUTO. — Santiago, diecisiete de Noviembre de mil novecientos veintitrés.— Publíquese en "La Nación", a cuyo efecto remítase una copia autorizada de esta lista con los inscritos en el oficio acompañado ante la Junta Inscriptora, subdelegación 26, rural, Comuna de Las Condes.— **Humberto Trucco M.— J. Lira**, secretario.

CONFORME.— Santiago, 10 de Diciembre de 1923.

COPIA

Certifico que la copia que se ordena dar, es como sigue:

2.a RURAL "LAS CONDES"

1 Salinas Riquelme Francisco, viñatero, "Lo Herrera".
2 Farías Godoy Enrique, agricultor, Lo Herrera.
3 Díaz Díaz Jorge, agricultor, Lo Herrera.
4 Solís Orellana Ramón, agricultor, Lo Herrera.
5 Mujica López Jorge, empleado, San Juan de Dios.
6 Salvatierra Hernández Clodomiro, agricultor, San Luis.
7 Martínez Cuadra Germán, empleado, Apoquindo.
8 Herrera Herrera Manuel, minero, San Luis.
9 Vilches Reyes José, agricultor, San Luis.
10 Herrera Pulid Ricardo, abogado, Apoquindo.
11 González González Isidro, agricultor, Lo Herrera.
12 González Céspedes Ruperto, agricultor, Lo Herrera.
13 González Céspedes, agricultor, Lo Herrera.
14 Vergara López Heriberto, carrocero, Lo Herrera.
15 Carranza Urzúa Justo, talabartero.
16 Fernández Cuadra José M., Las Condes.

1.a RURAL

1 Herrera Pérez Francisco, agricultor, La Dehesa.
2 Donoso Orrego Pedro, La Dehesa.
3 Salazar Pizarro Fidel, agricultor, La Dehesa.
4 Herrera Castro Jorge, agricultor, Barrenechea.
5 Herrera Castro Agustín, agricultor, Barrenechea.
6 Herrera Sepúlveda Ramón, agricultor, Barrenechea.
7 Bustamante Pacheco Daniel, agricultor, Barrenechea.
8 Polloni Dabler Demetrio, agricultor, La Dehesa.
9 Araya San José Mario, agricultor, Barrenechea.
10 Ilabaca E. Miguel, agricultor, La Dehesa.
11 Enrique Aranda Delfín, agricultor, La Dehesa.

26.a RURAL

1 Ernst Villalobos Luis, ingeniero, Mineral.
2 Tarmelle C. Sebastián, mecánico, mineral.
3 Ponce Ponce Juan, mecánico, mineral.
4 Calderón Pejan Rudecindo, agricultor, mineral.
5 Soza Araya Aurelio, agricultor, mineral.

Las Condes, Noviembre 14 de 1923. **Hernán Cortínez.— Carlos Peña M. — José Ramón Castro.— Manuel M. Fernández C.— Samuel Villagrán.— P. Fernández Mira.— Roberto Guzmán.**

AUTO. — Santiago, diecisiete de Noviembre de mil novecientos veintitrés.

Publíquese en "La Nación", a cuyo efecto remítase una copia autorizada de esta lista con los inscritos ante la Junta Inscriptora de la Comuna de Las Condes. — **Humberto Trucco.— J. Lira**, secretario.

CONFORME. — Santiago, tres de Diciembre de mil novecientos veintitrés.

COPIA

Certifico que la copia que se ordena dar, es como sigue:

Nómina de los ciudadanos inscritos en la 9.a Subdelegación de la Comuna de Maipú, durante el día de hoy 15 de Noviembre de 1923. En las demás subdelegaciones no se inscribió ningún ciudadano.

9.a SUBDELEGACION

116 Santiago Poblete Gálvez, herrero, Iquique 346.
117 Abraham Calderón Barrios, carretelero, Jotabeche 575.
118 Luis Muñoz Totar, empleado, A. Varas 889.
119 Juan Toro Hevia, mecánico, Iquique 12.
120 Braulio Sepúlveda Madrid, industrial, Jotabeche 593.
121 Luis Antonio Román Carrasco, eclesiástico, Espejo.
122 Fernando Barrera Villalobos, mecánico, Borjas 115.
123 Efraín Herrera Santan, comerciante, A. Varas 554.
124 Manuel Paredes Farías, empleado, Jotabeche 551.
125 Ramón Ramírez Ahumada, comerciante, Borjas 150.
126 Francisco Alvarez Meza, comerciante, Jotabeche 603.
127 Carlos López González, comerciante, San Joaquín esquina A. Varas
128 Juan Díaz González, mecánico, Dolores 524.
129 Arturo Rubio Martínez, comerciante, Cherrillos 149.
130 Segundo Prieto Cornejo, calderero, Jotabeche 507.
131 Luis Castillo Faúndez, comerciante, Borjas 803.
132 Arturo Cruz Valenzuela, chauffeur, Ramírez 470.
133 Humberto Romero Barrera, sastre, Borjas 1296.
134 Nicolás Barrera Villalobos, mecánico, Borjas 1155.
135 Manuel Latorre Pavez, empleado, Borjas 1038.
136 Arturo Mellado Muñoz, pintor, Dolores 928.
137 Armando Pinto Bustamante, ferroviario, A. Varas 361.
138 Delfín Sánchez Pira, cochero, Dolores 743.
139 Juan Cerón Farías, mecánico, Dolores 597.
140 Juan Venegas Rodríguez, pintor, Dolores 801.
141 Segundo Pérez Tapia, peluquero, A. Varas [illegible]
Manuel Díaz Martínez, dactilógrafo, Dolores 802.
143 Samuel Romero Soto, comerciante, Dolores 559.
144 Hernán Sotomayor Sotomayor, agricultor, Vista Alegre.
145 José Jara Espinoza, herrero, San Juan 9.
146 Oscar Basulto Zúñiga, ferroviario, Dolores 928.
147 Juan de Dios Ruz Cornejo, ferroviario, Dolores 1250.
148 Primitivo Cáceres Mondaca, jardinero, Pasaje Verdugo 27.
149 Javier Pacheco Sepúlveda, majador, Camino de Melipilla.
150 Rafael Escobar Espinoza, albañil, Espejo.
151 Ernesto Romero Meza, chauffeur, Dolores 559.
152 Jorge del Río Benavides, gásfiter, Dolores 928.
153 Luis Pacheco Sepúlveda, herrero, Camino Melipilla 2169.
154 Emilio Jara Venegas, herrero, San Juan 9.
155 Pedro Pablo Jara Piña, comerciante, Jotabeche 514.
156 Edulio Pulgar Huerta, empleado, Ruiz Tagle 429.
157 Cecilio Farías Ramírez, agricultor, Espejo.
158 Emilio Reyes Munita, empleado, Vista Alegre.
159 Ramón Marambio Droguett, carpintero, Dolores 926.
160 Alfredo Romero Meza, comerciante, Dolores 559.
161 José Herrera García, mecánico, Dolores 904.
162 Manuel Jesús Arriagada Baeza, comerciante, Borjas 1053.
163 José Matamala Pacheco, empleado, Dolores 922.
164 Enrique Jara Espinoza, mecánico, San Juan 9.
165 Juan Céspedes Céspedes, vaquero, Vista Alegre.
166 Ramón López Vilches, pintor, Espejo.
167 Juan Ismael Guzmán Neira, comerciante, Espejo.
168 Alvaro Díaz Cruchaga, agricultor, Cerrillos.
169 Francisco Hurtado Echenique, agricultor, Cerrillos.
170 Pablo Márquez Contreras, agricultor, Espejo.
171 Benicio Villagra Flores, carpintero, Borjas 1195.
172 José Antonio Villalobos Vasconcelos, comerciante, Borjas 1197.
173 Roberto Pérez Cornejo, empleado, E. Edwards 4099.
174 Luis Arancibia Arancibia, empleado, Dolores 891.
175 Luis Erazo Hurtado, comerciante, Espejo.
176 Aníbal González Acevedo, comerciante, Dolores 903.
177 Luis Alfaro, empleado, Vista Alegre.
178 Florencio Carmona Alfaro, panadero, Espejo.
179 Wenceslao Pérez Retamales, comerciante, A. Varas 459.
180 Alamiro Alvarez Vásquez, herrero, Arica 3662.
181 Bernabé 2.o Sánchez Carrasco, calderero, Borjas 843.
182 Guillermo Romero Meza, estudiante, Dolores 937.
183 Pedro Silva Rojas, comerciante, Cerrillos.
184 Alfredo Tagle Ruiz, agricultor, Espejo.
185 Luis Alarcón Villalón, bodeguero, Espejo.
186 Enrique Jara Villagrán, canastero, Jotabeche 643.
187 Julio Gutiérrez Mellado, agricultor, Vista Alegre.
188 Antonio Jara Serrano, empleado, Dolores 930.
189 Alejandro Tapia Flores, agricultor, Vista Alegre.
190 Manuel Serrano Ramírez, empleado, A. Varas 508.
191 Manuel Lillo Guzmán, empleado, Cerrillos.
192 Manuel Alcaínos Farías, empleado, Las Encinas.

Total: 77 ciudadanos inscritos.

Alberto Llona.— Alejandro Vial. —Antonio Hidalgo.— L. Infante.

AUTO.— Santiago, veinte de Noviembre de mil novecientos veintitrés. — Publíquese en "La Nación", a cuyo efecto remítase una copia autorizada de esta lista con los inscritos ante la Junta Inscriptora de la Comuna de Maipú, subdelegación 9.a— **Humberto Trucco.— M. J. Lira**, secretario.

CONFORME.— Santiago, once de Diciembre de mil novecientos veintitrés.

COPIA

Certifico que la copia que se ordena dar es como sigue: Nómina de los ciudadanos inscritos en la subdelegación 5.a rural y sección 4.a el día 16 de Noviembre:

111 Tesche Aragón Alberto, comerciante, M. Claro 320.
112 Perin Orellana Francisco, empleado, Condell 210.
113 Ewerts Busing Reinaldo, farmacéutico, Lota 35.
114 Valdés Varela César, empleado, M. Montt 380.
115 Wilson Vaillart Carlos, empleado, Vitacura 35.
116 Silva González Julio, militar, Escuela de Caballería.
117 Dumont José Enrique, militar, Escuela de Caballería.
118 Moreno Acevedo Fidel, carpintero, Providencia 2189.
119 Antúnez Cazzote Nemesio, comerciante, Providencia 1201.
120 Briones González José, ingeniero, A. Varas 645.
121 Torres Molina Arturo, comerciante, Bilbao 507.
122 Pérez Jiménez Celestino, estudiante, Lyon 299.
123 A. Natoli di Sperlinga Arcángelo, empleado, P. Valenzuela 331.
124 Hurtado Hidalgo Angel C., militar, R. Díaz 587.
125 Guillard Fricott León, militar, Salvador 1117.
126 Del Canto Medam Gmo., ingeniero, M. Claro 785.
127 Cáceres Toro Ernesto, empleado, Infante 162.
128 **Canales** Cabrera Daniel, electricista, Providencia 1186.
129 Varesse Bosilliana Juan, comerciante, M. Claro 391.
130 Westman Elgueta Carlos E., empleado, Salvador 829.
131 Cabrera Montalva Fernando, ingeniero, Concepción 167.
132 Reyes Liberona Alejandro, carpintero, Providencia 1676.
133 Ahumada Maturana Ricardo, abogado, M. Montt 1241.
134 Aubert **Santibáñez** Teodoro, **militar, Providencia** 1005.
135 San Martín **Salas** Aníbal, comerciante, Italia 929.
136 Riveros Canales Samuel, carpintero, P. L. Gallo 560.
137 Soto Morales Pedro, agricultor, L. Beltrán 1904.
138 Cortés **Cordero** José, carpintero, Casa de **Huérfanos**.
139 Gómez **Aránguiz** Agustín, industrial, M. Montt 1241.
140 Peredo Ramírez Pedro, comerciante, R. Díaz 798.
141 Gotschlich Hansdorff Bernardo, abogado, Lautaro 763.
142 Cerda Concha Carlos, periodista, Urbina 35.
143 Beaumont Portales Renato, empleado, M. Montt 1758.
144 Quiroz Carrasco José, mecánico, Urbina 81.
145 Miranda López Enrique, comerciante, R. Díaz 275.
146 Ojeda Valencia Alejandro, empleado, M. Montt 582.
147 Aguirre Bernal Sócrates, militar, M. Montt 157.
148 San Martín Arias Pablo, comerciante, Tucapel 430.
149 García Sotomayor Roberto, jardinero, P. Valdivia 1107.
150 Mujica Erazo Marcos, empleado, Viñas 426.
151 Martínez Pavez Luis, pintor, M. Montt 418.
152 Domínguez Paz Gabriel, comerciante, Infante 991.
153 Fierro Zelada **Abraham**, carpintero, P. Valdivia **2831**.
154 Riquelme Vicencio **Misael**, empleado, P. Valenzuela 323.
155 **Didier Silva** Héctor, ingeniero, Salvador **1685**.
156 Behnke Lorenz Heriberto, militar, Concepción 36.
157 Guzmán Valenzuela Vicente, carpintero, Salvador 1958.
158 Cádiz Canales Manuel, impresor, Condell 230.
159 Bello Rojas José I., comerciante, Carrera 756.
160 Illanes Beytín Miguel, militar, M. Montt 885.
161 Cornejo Guerra Mariano, comerciante, Caupolicán 420.
162 Aguirre González Pedro N., carpintero, Infante 1238.
163 Campos Orellana Florentino, empleado, L. Beltrán 1912.
164 Alfaro Guerra Ulises, comerciante, Bilbao 571.
165 Rivera Concha Enrique, comerciante, Providencia 1992.
166 Oróstica Briceño José, albañil, Viñas 666.
167 Pino Rivas Adán, comerciante, L. Beltrán 1464.
168 Soto Soto Gumercindo, empleado, Viñas 683.
169 Hernández Cornejo Ramón, empleado, Italia 1797.
170 Guzmán Espinosa Augusto, estudiante, Salvador 1409.
171 Guzmán Gallegos Carlos, comerciante, Montolín 45.
172 Cruzat Avaria César, empleado, A. Varas 222.
173 Ordóñez Hurtado Albino 2.o, comerciante, Providencia 2443.
174 Cabezas Sánchez Juan, empleado, Costa 76.
175 Moraga Mamilla Silvano, empleado, Infante 963.
176 Valenzuela Cerda Enrique, chauffeur, Infante 1457.
177 Catalán Ortiz José, empleado, P. Valenzuela 153.
178 Silva Aránguiz Adolfo, comerciante, Infante 1438.
179 Casti Moyano Bernardo, comerciante, Calderón 150.
180 Ortega Muñoz Eleodoro, practicante, Pizarro 1569.

Providencia, 16 de Noviembre de 1923.

OFICIO

Providencia, 16 de Noviembre de 1923.— Nos permitimos poner en conocimiento de US. que hoy a la una P. M. se reunió la Junta Inscriptora de la 5.a Subdelegación Rural, habiendo funcionado hasta las cuatro de la tarde. Se inscribieron setenta ciudadanos. Dios guarde a US. — **Carlos Larraín Claro.— Horacio Fabres.— Arturo Fuenzalida.— Ricardo Lyon.**— Una firma ilegible.

Al señor Juez de Letras de turno en lo Civil de Santiago.

AUTO) Santiago, veinte de Noviembre de mil novecientos veintitrés.— Publíquese en "La Nación", a cuyo efecto remítase una copia autorizada de esta lista con los inscritos en el oficio acompañado ante la Junta Inscriptora de la Comuna de Providencia, Subdelegación 5.a rural.— **Humberto Trucco.— M. J. Lira**".— Conforme. Santiago, once de Diciembre de mil novecientos veintitrés.

COPIA

Certifico que la copia que se ordena dar es como sigue: Nómina de los ciudadanos inscritos en Ñuñoa en la 3.a Subdelegación hoy 6 de Noviembre de 1923.— Sección 1.a:

13 Iturriaga Iturriaga Marcos, militar, Lucio Cuadra 398.
14 López Puy-Gil Juan, abogado, Irarrázaval 3212.
15 Lagos Raffsel Carlos, estudiante, Cervantes 179.
16 Díaz Aldunate Andrés, empleado, Irarrázaval 3424.
17 Prieto Torres Santiago, ingeniero, Irarrázaval 2470.
18 Leiva Vallejos Francisco, comerciante, Los Padres 666.
19 Cortés Fernández Justo, militar, L. Cuadra 670.
20 Espínola Díaz José M., agrónomo, Ercilla 1941.
21 Acevedo Córdova Manuel, gañán, Tobalaba.
22 Guzmán Correa Manuel, empleado, Av. Ossa 753.
23 Angulo Acevedo Samuel, agricultor, Tobalaba.
24 Cuevas Rojas Agustín, empleado, L. Cuadra 135.
25 Solís Rojas Policarpo, empleado, Sucre 2174.
26 Cuevas Rojas Estanislao, empleado, L. Cuadra 135.
27 Mesías Suárez Segundo, agricultor, Tobalaba.
28 Miranda Torres Misael, agricultor, Tobalaba.
29 Durán González Carlos, empleado, L. Cuadra 4.
30 Ugarte Castañeda Luis, estudiante, Irarrázaval 2716.

Alfredo Ruiz Tagle.—Joaquín Echenique L.— Jorge Ruiz Tagle.—J. de D. Plaza.— R. Cruz Montt.— Alberto González Echenique.

Nómina de los ciudadanos inscritos en Ñuñoa en la 4.a Subdelegación hoy 6 de Noviembre de 1923:

19 Rogelio de la Jara Correa, sacerdote, Plaza Ñuñoa.
20 Roberto Goñi Simpson, militar, Avenida Central.
21 Eduardo Elizondo Ramírez, militar, Avenida Central 251.
22 José Fco. Guzmán Arriagada, empleado, P. de Valdivia 2682.
23 Eufemio Montero Arriagada, sacerdote, P. de Valdivia 2682.
24 Eduardo Ramírez Withaker, militar, Av. Central 291.
25 Fernando Vega Silva, clérigo Av. Ossa 813.
26 Martín Huidobro Téllez, abogado, Juanita Moggia 165.
27 Eduardo Amengual Peña y Lillo, empleado, Larraín 5355.
28 Tomás Mouat Gullión, empleado, Irarrázaval 2417.
29 Manuel Burgos Fuentes, militar, P. de Valdivia 2664.
30 Eduardo Ruiz Tagle Vicuña, agricultor, Fundo La Reina.
31 Carlos Contreras Brun, empleado, Egaña 411.
32 Roberto Shepherd Venegas, comerciante, Barto. Cañas 2028.
33 Hermógenes Escalona Ibarra, agricultor, Fundo La Reina.
34 Guillermo Alessandri Altamirano, abogado, Santa Julia.
35 Alamiro Cornejo Castro, comerciante, Irarrázaval 1675.
36 Eulogio Espiñeira Altamirano, médico, Santa Julia.
37 Miguel Escalona Zúñiga, agricultor, La Reina.
38 Arturo Castro Gonzáles, pintor, B. Cañas 2580.
39 Andrés Casas Cordero Bonilla, empleado, Irarrázaval 3651.
40 David López Cordero, empleado, Los Maitenes.
41 Manuel Escalona Zúñiga, agricultor, Fundo La Reina.
42 Manuel Castro González, pintor, B. Cañas 2530.
43 Carlos Salas Pinto, empleado, Irarrázaval 535.
44 Ernesto Morales Meneses, empleado, San Gregorio 2575.

Alfredo Ruiz Tagle.—Joaquín Echenique.— Jorge Ruiz Tagle.— Ramón Cruz Montt.— J. de D. Plaza.— Alberto González Echenique.

OFICIO

Remite nómina inscritos.—S. J. L. —Adjunto remito a US. la nómina de los ciudadanos inscritos hoy seis de Noviembre en los registros de la Comuna de Ñuñoa, en un total de cuarenta y cuatro ciudadanos, correspondiendo diez y ocho ciudadanos a la tercera subdelegación rural y veintiséis ciudadanos a la cuarta subdelegación, 1.a sección.— Ñuñoa, 6 de Noviembre de 1923.— **Alfredo Ruiz Tagle**, Presidente.

AUTO) Santiago, diecisiete de Noviembre de mil novecientos veintitrés.— Publíquese en el diario "La Nación", a cuyo efecto remítase una copia autorizada de esta lista con los inscritos en los oficios que preceden ante la Junta Inscriptora de la Comuna de Ñuñoa, Subdelegación 3.a y 4.a— **Humberto Trucco.— M. J. Lira**, Secretario".

Conforme.— Santiago, 3 de Diciembre de 192?

COPIA

Certifico que la copia que se ordena dar, es como sigue:

OFICIO

En cumplimiento de la Ley de Elecciones enviamos a US., una lista detallada de cada uno de los inscritos en el día de hoy en los registros de electores de esta Comuna:

SUBDELEGACION 18 DE COLINA

3 Vera Poblete Evaristo, Batuco.
4 Decker Silva Juan, Estación Colina.
5 Quezada Quiroz Adolfo, Estación Colina.
6 Quezada Reinoso Carlos, Estación Colina.
7 Pacheco Navarrete Efraín, Estación Colina.
8 Barrera Araya Alejandro, Batuco.
9 Silva Celedón José, Batuco.
10 Sassi González Juan, Batuco.
11 Barahona Dinamarca Jesús, Batuco.
12 Wensio Cross Eduardo, Batuco.
13 Garcés Negrete Manuel, Batuco.
14 Rojas Rojas Juan, Batuco.
15 González Arce Manuel, Batuco.
16 Pino Méndez Agustín, Batuco.
17 Urrutia Valdés Francisco, Batuco.
18 Díaz Espinoza Julio, Batuco.
19 Morales Ortiz Evaristo, Batuco.
20 Rozas Cereceda Eleodoro, Batuco.

INSCRITOS EN LA SUBDELEGACION N.o 19

73 Fontt Izquierdo Rigoberto, Colina.
74 Arancibia Arce Dionisio, Esmeralda.
75 Arancibia Hurtado Manuel, Colina.
76 Plaza Vargas Luciano, San Miguel.
77 Arratia Lazo Luis A., Colina.
78 González López Germán, Santa Filomena.
79 Miranda Ovalle Adam, San Antonio.
80 Jiménez Calderón Roberto, Esmeralda.
81 Vega Gallardo Miguel Rosendo, Colina.
82 Urbina Cáceres Clodomiro, La Reina.
83 Guajardo Hormazábal Gerardo, La Reina.
84 Castañeda Peralta Santos, La Reina.
85 Hernández Guerra Juan, La Reina.
86 Osorio Vera Heriberto, Esmeralda.
87 Pavez Guerra Héctor, Esmeralda.
88 Jiménez Calderón Francisco, Esmeralda.
89 Jiménez Calderón Manuel, Esmeralda.
90 Jiménez Calderón Luis, Esmeralda.
91 Pizarro Varas Manuel, San Miguel.
92 Chetrage Mejías Luis, San Miguel.
93 Arancibia Pérez Francisco, La Reina.
94 Espínola Ortiz Ignacio, La Reina.
95 Canelo Salcedo Manuel Jesús, Esmeralda.
96 Urrutia Martínez Avelino, San Antonio.
97 López López Guajardo Eliseo, San Antonio.
98 Guerra Rocha Esmeralda.
99 Jorquera Astudillo Manuel, Santa Filomena.
100 Pozo Lizana, Santa Filomena.
101 Palma Martínez José, Colina.
102 Romero Armijo Peco, Santa Filomena.
103 Gutiérrez Calderón Rafael, Esmeralda.
104 Escobar Salinas Manuel, Esmeralda.
105 Castillo Astudillo Raimundo, San Antonio.
106 Garguel Cisternas Pedro Daniel, Colina.
107 López González Segundo, Santa Filomena.
108 Monserrat Núñez Fermín, Colina.
109 Cocio Torrejón Juan, Colina.
110 Carrasco Pacheco Manuel, San Antonio.
111 Valenzuela Valenzuela Salvador, San Miguel.
112 Vega Contreras Fidel, Colina.
113 Arancibia Guerra Luis, La Reina.
114 Monserrat López Martín, Colina.
115 Sotelo González Juan, San Miguel.
116 Calderón Aguilera Agustín, La Reina.
117 Peña Salazar Pedro, Santa Filomena.
118 Guerra Riquelme Julio, La Reina.
119 Salas Simón, Santa Filomena.
120 Escobar Arancia Marco, Colina.
121 Carrasco Silva Carlos, Colina.
122 Beiza Valencia Máximo, La Reina.
123 Negrete Cuevas Fedemín, Colina.
124 Bastías Vicencio Nicolás, San Miguel.
125 Contreras Zamorano Segundo, San Miguel.
126 Soto Cerda José, San Miguel.
127 Fernández Varas Crispín, San Miguel.
128 González Astudillo Manuel, Colina.
129 Alcaíno Lazo Custodio, San Miguel.
130 Arancibia Figueroa Manuel, San Antonio.
131 Silva Tello Carlos, La Reina.
132 Sotelo Pérez Juan, San Miguel.
133 Moya Valenzuela Rafael, San Miguel.
134 Vergara Figueroa Fermín, Los Hornos.

INSCRITOS EN LA SUBDELEGACION N.o 21

1 Arancibia Rebolledo Emilio, Quilapilun.
2 Sánchez Antolín, Las Tórtolas.
3 Arancibia Espinoza Pedro, Quilapilun.
4 González Agosta Salvador, Chacabuco.
5 Arancibia Hurtado Carlos, Chacabuco.
6 Sotomayor Alvarez Arturo, Las Tórtolas.
7 Larraguibel Rivera Roberto, Chacabuco.
8 Vásquez Díaz Anselmo, Quilapilun.
9 Díaz González Anselmo, Quilapilun.
10 Ayala Loyola Carlos, Quilapilun.
11 Espinoza Espinoza Alfredo, Chacabuco.
12 Pastene Toledo Roberto, Chacabuco.
13 Peralta Pizarro Juan, Chacabuco.
14 Aránguiz Herrera Juan D., Chacabuco.
15 Hurtado Beiza Fidel, Chacabuco.
16 Verdejo Osorio Custodio, Chacabuco.
17 Santis González José, Chacabuco.
18 López Bolívar Zócimo, Chacabuco.
19 Gil Ramírez Juan, Las Tórtolas.
20 Arancibia Peña José María, Quilapilun.
21 Rocha Beiza Ramón, Chacabuco.
22 Bastías López Luis, Chacabuco.

Colina, Noviembre 11 de 1923.— **Fermín Vergara**, presidente.— **Miguel Fernández R., Secretario.— Nicanor Jorquera. — Jorge De Undurraga, Comisarios**

AUTO) Santiago, veinte de Noviembre de mil novecientos veintitrés. — Publíquese en "La Nación", a cuyo efecto remítase una copia autorizada de esta lista con los inscritos ante la Junta Inscriptora de Colina, subdelegación 18 y 19. — **Humberto Trucco. — M. J. Lira**".

Conforme. Santiago, tres de Diciembre de mil novecientos veintitrés.

COPIA

Certifico que la copia que se ordena dar es como sigue:

Nómina de los ciudadanos inscritos el dieciséis de Noviembre de mil novecientos veintitrés.

SUBDELEGACION 6.a

48 Arriagada Madriaza Recaredo, agricultor, chacra Santa Carolina.
49 Rojas Muñoz Humberto, empleado, Santa Carolina.
50 Moya Farías Carlos, tonelero, Santa Elena.
51 López Videla José Luis, tonelero, Santa Elena.
52 De la Fuente Guerra Luis, empleado, chacra La Laguna.
53 Prieto Concha Joaquín, abogado, chacra La Lata.
54 Prieto Concha José F., estudiante.

SUBDELEGACION 7.a

210 Sánchez Cruz José Alberto, corredor, Subercaseaux 1120.
211 Lizana Lobos Ernesto, profesor, A. Prat 2734.
212 Beas Hidalgo Fortunato, profesor, Subercaseaux 339.
213 Bachelet Brand Alberto, comerciante, Ch. Santa Margarita.
214 Gebaem Mangesdorff Manuel, chacra Subercaseaux 1018.
215 Aliste Farías Carlos, avicultor, María Auxiliadora 365.
216 Nulo.
217 Molina Allendes José Luis, mecánico, Subercaseaux 1220.
218 Silva Cabrera Ismael, empleado, Subercaseaux 1180.
219 Adrovez Díaz Manuel, empleado, Carnot 190.
220 Saelzer Boettinger Teodoro, minero, S. Nicolás 90.
221 Donoso Ortiz Eufracio, agricultor, Ochagavía.
222 Godoy Ugalde Juan de Dios, empleado, San Joaquín 264.
223 Zamorano Cornejo Ramón, empleado, San Miguel 14.
224 Molina Argomedo José María, Guindal de Mena.
225 Toledo Gárate Abel, empleado, chacra Ochagavía.
226 Caro Lobos Enrique, empleado chacra Ochagavía.
227 Ramón Meneses Ceferino, empleado, R. Prado 962.
228 Ugarte Venegas José T., rentista, Av. Silva 45.
229 Barros Saavedra Florindo, comerciante, Subercaseaux 118.
230 Berríos Núñez Jacob, mecánico, A. Rivas 161.
231 Villamain Sandoval Vicente, peluquero, Subercaseaux 82.
232 Pinochet Poblete Angel, comerciante, San Nicolás 220.
233 Cordero Concha Manuel, comerciante, R. Mira 291.
234 Martínez Muñoz Juan B., carpintero, A. Prat 2742.
235 Madariaga Jaramillo Héctor, comerciante, Carnot 4646.
236 Guajardo Solís Pedro, chauffeur, San Joaquín 215.
237 Toro Palacios Juan de Dios, empleado, Avenida Arcadia 122.
238 Nulo.
239 Morales Morales Demetrio, comerciante, Central 145.
240 Parisi Mousinissi, comerciante, Vergara Montt 548.
241 Martínez Bravo Lorenzo, comerciante, V. Montt 579.
242 Escobar Urzúa José, comerciante, Subercaseaux 198.
243 Lara Garrido Abelardo, agricultor, Chiloé.

OFICIO: Al señor Juez de Letras en lo Civil de turno.—J. Gandarilla P.—Fernando Ochagavía H. — José Luis Vergara S.

AUTO: Santiago, veinte de Noviembre de mil novecientos veintitrés.—Publíquese en "La Nación", a cuyo efecto remítase una copia autorizada de esta lista con los inscritos ante la Junta Inscriptora de la comuna de San Miguel, subdelegación 6.a y 7.a—Enmendado publíquese, vale.—Humberto Trucco.—M. J. Lira.

CONFORME.—Santiago, tres de Diciembre de mil novecientos veintitrés.

COPIA

Certifico que la copia que se ordena dar es como sigue:

Ciudadanos inscritos en la Sexta Comuna Recoleta, subdelegación 16.a urbana, 24 y 25 rurales.

16 URBANA.—2.a SECCION

198 Lazaeta Rojas Jorge, dentista, Recoleta 209.
199 Cuadra de la Onazo Augusto, empleado, Recoleta 287.
200 Fuentes Fuentes Eduardo, corredor, Lillo 323.

16 URBANA.—3.a SECCION

1 Aspee González Ramón, vacunador, Recoleta 425.
2 Acuña García Salvador, comerciante, Pío IX 79.
3 Rojas Valenzuela Abraham, joyero, Santa Filomena 16.

4 Larrang Valo Enrique, em
do, Dominica 350.
5 Vargas de la Cruz Ma
merciante, Río Janeiro 23
6 González Bello Arman
pleado, Vásquez 50.
7 Marchant Aravena Artu
pleado, Almagro 623.
8 Escalona Grez Belarm
pleado, Salvador Donoso 11
9 Brañes Torres Humbe
pleado, Dominica 168.
10 Pérez Miranda Luis,
Melchor Concha 23.
11 Mandujano Grandón L
merciante, Buenos Aires 1
12 Espinosa Díaz Julio, em
Dardignac 176.
13 Orellana Rojas Luis,
ciante, Dardignac 170.
14 Galdámez Orellana Ju
empleado, Río Janeiro 212.
15 Paut Vargas Roberto,
niero, Purísima 355.
16 Aravena Rojas Aud
empleado, Melchor Concha 1
17 Lerroy Leiva Desider
pleado, Dardignac 555.

SUBDELEGACION 24 RUR

137 González Contreras Ju
cerrajero, L. 2.o Johnson 2317.
138 Rodríguez González A
agricultor, Av. Chile 910.
139 Díaz Mayorga Pedro,
do, Macuada 131.
140 Triviño Urrondo Gu
empleado, Independencia 141
141 López Sepúlveda Jua
merciante, N. de Matte 1247.
142 Vargas Catalán Pablo,
tricista, Roble 1009.
143 Galdámez Díaz Juvenal,
tador, Hip. Chile 1134.
144 Salas Baeza Augusto,
tero, N. de Matte 1260.
145 Ayala Becerra Daniel,
do, Centenario 707.
146 Ibarra Soto Juan, em
Lo Negrete.
147 Cáceres López José, em
Av. Francia 1041.
148 Olivares Bernales Al
comerciante, Av. Chile 189

SUBDELEGACION 25 RUR

150 Cataldo Polanco Juan
pleado, Av. Valdivieso 5.
151 Reyes Garrido Roberto,
pleado, Urrutia 450.
152 Carroza Leiva Ben
merciante, Recoleta 2301.
153 Silva Osses Homero,
dor, Schlak 31.
154 Barrera Aldunce Juli
merciante, Conchalí.
155 Riveros Soto Pablo,
Av. Chile 451.
Santiago, 17 de Noviem
1923.—R. Vicuña.—Alberto
AUTO.—Santiago, veinte de
viembre de mil novecientos
trés.—Publíquese en "La Na
a cuyo efecto remítase una
autorizada de esta lista con
inscritos ante la junta Inscri
de la Sexta Comuna, subdeleg
16 urbana, 2.a sección, 24 rur
25 rural.—Humberto Trucco.—M
Lira, secretario.
CONFORME.—Santiago, tre
Diciembre de mil novecientos
titrés.

COPIA

6.a COMUNA RECOLETA

Subdelegaciones 16.a Urbana
y 25 a rurales
Subdelegación 16.a urbana

80 Munita Portales Alberto, p
bítero, Bellavista 1.
81 Rozas Cruzat Carlos,
Lezaeta 546.
82 Elgueta Leiva Manuel J.,
gado, Recoleta 541.
83 Acuña del Pozo Remigio
pleado, Loreto 164.
84 Calderón Cortés Ramón
merciante, Loreto 272.
85 Verdo Ramo del Castill
telegrafista, Santa Filomena 1
86 Leiva Molla Bernardino,
gado, Recoleta 151.
87 Matus Núñez Roberto,
do, Mallinckrodt 68.
88 Bravo Machado Nelson
pleado, Dominica 322.
89 Toro Santelices Juan José
merciante, Manzano 352.
90 Paredes Becerra Enrique
merciante, Manzano 218.
91 Barros Calvo Jorge, emp
Loreto 282.
92 López Alvarado Humberto
pleado, S. Filomena 173.
93 Pantoja Contreras Emilio
merciante, S. Filomena 1
94 Avalos Zamorano Luis
subingeniero, S. Filomena 161.
95 González Tapia Juan,
ciante, Loreto 270.
96 Zúñiga Marchant Enrique
merciante, Siglo XX 133.
97 Morales Pérez José, emp
Buenos Aires 815.
98 Marticorena Molina P
constructor, Bellavista 337.
99 Labarca Moya Braulio
merciante, Loreto 173.
100 Soto Espinosa Manuel,
tero, Manzano 870.
101 Quintero Baeza José A.,
pleado, Bellavista 629.
102 Montero Rojas Abel, em
do, Constitución 135.
103 Codella Ciufardi, comer
Manzano 537.
104 López Paredes Oscar,
ciante, Constitución 151.
105 Alonso Pavez Luis, em
B. Aires 281.
106 Flores Pratenas Benito,
pleado, Ibáñez 12.
107 Ulloa Bisquert Eduardo
pleado, A. Bello 536.
108 Martínez Mateluna Luis
comerciante, Manzano 573.
109 M. Benavente Alberto
pleado, Lezaeta 456.
110 Vergara Bustos Victor
pleado, S. Filomena
111 Cornejo Jiménez José, em
do, A. Casanova 9.
112 Cid Grandón José L., em
do, B. Aires 405.
113 Ramírez Briones Roberto
pleado, Almagro 393.
114 Osorio Díaz Vicente,
do, S. Filomena 539.
115 Gutiérrez E. Victoriano
grafo, S. Donoso 18.
116 Naranjo Wiggnatte Oscar
estudiante, Recoleta 411.
117 Morales Pérez Emilio, em
do, B. Aires 315.
118 Cumunghara Manuel,
tista, A. Bello 518.

GRAN REMEDIO UNIVERSAL NITRO - OZONA

Lowe-Weirañog, el único comprobado por medio de la radiografía que cura tuberculosis (tisis). Pruebas a la vista. Afamado desde 1887. Cura radicalmente hígado, riñones, estómago, pulmonía, bronquitis, asma, hipertrofia, diabetes, albuminuria, reumatismo, hidropesía, obesidad, raquitismo, epilepsia, apoplegía, anemia, catarro intestinal, disentería, apendicitis, peritonitis, almorranas, fístulas furunculosas, enfermedades en sangre, enfermedades secretas [illegible] en enfermedades corazón, cerebro, vista, espina dorsal, etc. Viruela, peste negra, hemorragia, peste bubónica, tifus, peste y fiebres en general son vencidas a las pocas horas con repetidos lavados intestinales y tomas. Igual tratamiento para demás enfermedades. Catecismo Nitro-Ozona consúltelo todo enfermo, sea cual fuese el mal encontrará el medio se[illegible]tolo gratis quien lo pida. Luis Lowe. — [illegible] — Teléfono 1830.—Casilla [illegible] Daube, boticas principales.

CASIMIRES INGLESES
VENTA POR METROS
CASA D. PERRIER
BANDERA 502.
ESQ. CATEDRAL

Regalos útiles para Pascua y Año Nuevo

Hemos recibido un selecto y variado surtido en objetos de fantasía según detalle.

FLOREROS Y JARDINERAS, cristal de Bohemia.

ESTATUAS Y FIGURAS, de mármol
Artículos varios en PLAQUE

También ofrecemos un completo surtido en SERVICIOS DE CRISTAL, LOZA Y PORCELANA.

VIDRIERIA ITALIANA
Estado 149, Teléfono 1160, Casilla 358

DELL'ORTO Y CIA.

FABRICA NACIONAL DE SILLAS "LA GRAN RAPID"

CALLE ANTOFAGASTA 2130, ENTRE AVENIDA BEAUCHEF Y CLUB HIPICO

DEPOSITO: CALLE SAN DIEGO 219-C.

TRANVIAS PARQUE Y CLUB HIPICO.—TELEFONO 133 (PARQUE). —DIRECCION TELEGRAFICA: "RAPID".
Esta Fábrica tiene sillas de todas clases, desde SESENTA PESOS DOCENA, hasta TRESCIENTOS PESOS.
No compre sillas sin visitar primero la EXPOSICION PERMANENTE que tiene la "GRAN RAPID", en calle ANTOFAGASTA 2130.
Todos sus precios están fuera de toda competencia. Su variado surtido hace que nadie salga de la Fábrica sin comprar.
Sillas de doblar para playas y biógrafos o circos, se hace a $ 5 cada una, la mejor y más resistente en su género.

Estas sillas son de madera de lingue, tapizadas en cuero o enjuncadas. Estos precios son puestos en Fábrica.

A provincias se mandan enjavadas recargando 12 pesos por docena.

Señor O. Pinochet L. — Calle Antofagasta 2130.—Sírvase mandarme, sin compromiso para mí, su catálogo de sillas.

NOMBRE ...
CIUDAD ...
CALLE ...

Todo pedido de provincia debe venir acompañado de su valor.

$ 80 00 docena
$ 100.00 docena
Sillas empajadas, en estilo colonial
$ 110.00 docena
$ 120.00 docena

Luis A., rciante, Dardignac 73.
López J. Dávila, empleado, 24.
Lebaut M., Ricardo, emplea- 260.
Rojas V. Ernesto, comerciante, Filomena 565.
Bahamondes M. Demetrio, ngo, Recoleta 111.
Ramo C. Manuel J., construc- 345.

Subdelegación 24.a Rural

27 González C. Enrique, profesor, Chile 973.
Martínez B. José, empleado Chile 462.
Gutiérrez A. José A., empleado, Bezanilla 1260.
Quiroz R. Máximo, construc- N. de Matte 1288.
Seco T. Francisco, agricultor, Independencia 2815.
Lareñas Latorre Héctor, comerciante, J. Saavedra 1149.
Carrión N. José T., tipógrafo, Urzúa 1032.
Zimorano F. Heriberto, em- Recoleta 1734.
Cepeda G. José, gásfiter, P. 295.
Luco Vásquez Camilo, comerciante, Av. Chile 1012.

Subdelegación 25.a rural

Luco A. Jorge, empleado, Recoleta 938.
Correa A. Agustín, abogado, Recoleta 1223.
Valdés Cuadra Jofré, industrial, Dominica 335.
Bravo S. Fco., empleado, Dominica 227.
26 Oyaneder N. Rafael, dentista, Recoleta 925.
27 Ramírez René, militar, Recoleta 623.
Krasle Schlack Otto, abogado, coleta 1170.
García G. Secundino, empleado, Recoleta 841.
Romero D. Carlos, empleado, Chile 778.
Lagos Z. Cauler, comerciante, ente 1054.

Santiago, Noviembre 8 de 1923.— **Armando Undurraga. — Abto. Riesco.**

Auto. — Santiago, veinte de Noviembre de mil novecientos veintitrés. — Publíquese en "La Nación", a cuyo efecto remítase una copia autorizada de esta lista con los inscritos ante la Junta Inscriptora de la 6.a Comuna, Subdelegación 16.a, 24 y 25 rural. — **Humberto Trucco. — M. J. Lira.**

Conforme. — Santiago, veintinueve de Noviembre de mil novecientos veintitrés.

COPIA

COMUNA DE ÑUÑOA

Subdelegación 3.a

Certifico que la copia que se ordena dar, es como sigue:
Nómina de los ciudadanos inscritos en Ñuñoa, en la 3.a Subdelegación, hoy 9 de Noviembre de 1923.

102 Montero Rivera Arturo, ingeniero, P. Valdivia 2300.
103 Rivas Marchant Eduardo, sacerdote, Av. Ossa 813.
104 Reyes Gajardo Carlos, sacerdote Av. Ossa 813.
105 De la Noy Matamala Guillermo, sacerdote, 813.
106 René Hidalgo Alejandro, profesor, San José 330.
107 Arellano Trincado Emiliano, sacerdote, Av. Ossa 813.
108 Cereceda Cisternas Julio, arquitecto, Irarrázaval 3140.
109 Boycosque Sánchez Carlos F., comerciante, P. L. Cuadra 190.
110 Acevedo Córdoba Luis, mecánico, Tobalaba.
111 Salas Errázuriz Nicanor, ingeniero, P. L. Cuadra 200.
112 Castañeda Garrido Manuel, comerciante, Sucre 202.
113 Salas Errázuriz Carlos, comerciante, P. L. Cuadra 232.
114 Alvear Urrutia Alvaro, empleado, Irarrázaval 3034.
115 Sepúlveda Molinare Ramón, empleado, P. Valdivia 2561.
116 Norambuena Norambuena Adolfo, agricultor, Hamburgo s|n.
117 Hinojosa Pérez Armando, empleado Larraín 670.
118 Peñaloza Vilches Agustín, empleado Larraín 670.
119 Silva Cavieres José R., empleado, P. Valdivia 2585.
120 Cabezas Bascuñán Héctor, médico, P. L. Cuadra 348.
121 Falcón Cornejo José Dgo., comerciante, Pasaje Martínez 624.
122 Jerez Acosta Rafael, carpintero, Tobalaba.
123 Lagos Toro Daniel, carpintero, B. Cañas 2304.
124 Arancibia Carvajal Orozimbo, comerciante, Irarrázaval 1826.
125 Díaz Berguecio Gmo., contador, San Luis 830.
126 Osorio Guerrero Manuel, jardinero, Irarrázaval 5420.
127 Cabezas Silva José de la C., empleado, P. L. Cuadra 466.
128 Durán León Víctor, rentista, Irarrázaval 2818.
129 Cabezas Bascuñán Enrique cionario, P. L. Cuadra 403.
130 López Pino Manuel, empleado, Tobalaba.
131 López Day Roberto, empleado, Tobalaba.
132 Bravo Rebolledo Ignacio 2.o, pintor, Montenegro 32.
133 Escárate Escárate Manuel, empleado, Tobalaba.
134 Catalán González Oscar, empleado, Luis Beltrán 1919.
135 Dolmas Navarrete Eugenio, empleado, Irarrázaval 2611.
136 Medina Silva Augusto, empleado, Colonia 101.
137 Méndez Castro Enrique, comerciante, Pedro L. Cuadra 180.

R. Cruz Montt. — Jorge Ruiz Tagle. — J. de D. Plaza. — Alberto González Echenique. — Alfredo Ruiz Tagle.—Joaquín Echenique.

Nómina de los ciudadanos inscritos en Ñuñoa, en la 4.a Subdelegación, hoy 9 de Noviembre de 1923:

16 Enrique Adasme Martínez, empleado, Los Maitenes.
17 Antonio Tirreau Chamberlain, comerciante, P. Valdivia s|n.
18 Juan Velasco Sanfuentes, arquitecto, Irarrázaval 2305.
19 Antonio Ahrique Zuazagoitía, empleado, Av. Egaña 150.
20 Alan Gundián del Río, empleado, Av. Central 190.
21 Miguel Angel Reyes Rojas, empleado, Almendral de Macul.
22 Andrés Gálvez Vera, empleado, Almendral de Macul.
23 Luis Urbina Vergara, empleado, C. Valparaíso.
24 Belisario Silva Maglas, empleado, C. Valparaíso.
25 Abraham Albornoz Baeza, empleado, La Reina.
26 Manuel Osorio López, empleado, C. Valparaíso.
27 Gilberto Ibáñez Alvarez, empleado, C. Valparaíso.
28 Enrique Ibáñez Alvarez, empleado, C. Valparaíso.
29 Fernando Pérez Arriagada, empleado San Luis de Macul.
30 Pedro José Cabezas Ramírez, Luis de Macul.
31 Hilario Pardo Olguín, empleado, San Luis de Macul.
32 Ramón Molina Dahl, estudiante, Av. Central 371.
33 Luis Cabezas Cabezas, empleado, San Luis.
34 Carlos Aldunate Errázuriz, Av. Macul.
35 Ignacio Lucero Campos, gañán, San Luis.
36 José Angel Cabezas Cabezas, San Luis.
37 Luis Bonani Casatti, empleado, San Luis.
38 Pedro Lucero Russ, empleado, San Luis.
39 Segundo Rivera Acdo, empleado, C. Valparaíso.
40 Alberto Valdivieso de la Maza, viticultor, Santa Elena.
41 Pedro Varas Pacheco, agricultor, San Luis de Macul.
42 Muñoz González, cultor, San Luis de Macul.
43 Gustavo Morales Meneses, San Gregorio 2575.
44 Tomás Soza Pezoa, comerciante, San Luis de Macul.
45 Luis Enrique González Val- carpintero, San Luis de
Aniceto Sáez Fernández, car- San Luis de Macul.
Samuel Ponce Ortiz, contador, Irarrázaval 1037.
Alejandro Prieto Droguett, comerciante, Irarrázaval 2011.

149 Alberto Henfemann Bustamante, agricultor, Lo Tocornal.
150 Pedro Moreno Millán, empleado, Fundo La Reina.
151 Enrique Davinson Bascur, comerciante, B. Cañas 2541.
152 Sotén Córdoba Guerra, empleado, La Reina.
153 Juan Espejo Gallardo empleado, La Reina.
154 Ramón Torres Escalona, empleado La Reina.
155 Luis Díaz Peñaloza, empleado, La Reina.
156 Antonio Villarroel Quintana, empleado La Reina.
157 Luis Bolton Davidson, comerciante, B. Cañas 2541.
158 José O. Lillo Sepúlveda, rentista, Población Oriente.
159 Luis Muñoz Santelices, comerciante, Irarrázaval esquina Eyzaguirre.
160 Emiliano Sánchez Pavez, comerciante, San Luis.
161 Gregorio Sánchez Pávez, comerciante, San Luis.
162 Emilio Cabezas Silva, agricultor, San Luis.
163 J. Nicolás Urzúa Urzúa, empleado, San Luis.
164 Ernesto Cabezas Silva, comerciante, San Luis.
165 Germán Quiñones Gamboa, estudiante, Barros Arana 181.

Alfredo Ruiz Tagle. — Jorge Ruiz Tagle. — R. Cruz Montt. — Alberto González Echeñique. — Joaquín Echenique.—J. de D. Plaza.

Oficio.— Remite nómina inscritos. — S. J. L.: Adjunto remito a US. la nómina de los ciudadanos inscritos hoy nueve de Noviembre en los Registros de la Comuna de Ñuñoa, en un total de cincuenta ciudadanos de la 4.a Subdelegación rural, 1.a sección, y treinta ciudadanos de la tercera Subdelegación rural.

Ñuñoa, nueve de Noviembre de mil novecientos veintitrés.— **Alfredo Ruiz Tagle**, presidente.— Auto. Santiago 17 de Noviembre de 1923.— Publíquese en el diario "La Nación", a cuyo efecto remítase una copia autorizada de esta lista con los inscritos en los oficios que preceden ante la Junta Inscriptora de la Comuna de Ñuñoa, 4.a Subdelegación rural, Sección 1.a — **Humberto Trucco.—M. J. Lira**, secretario."

Conforme. — Santiago, veintinueve de Noviembre de mil novecientos veintitrés.

Certifico de los ciudadanos inscritos en la Comuna de Yungay, subdelegación veintiocho, Sección Segunda, Departamento de Santiago, en el día de hoy, quince de Noviembre de mil novecientos veintitrés.

130 Marcos Aurelio Iglesias Rojas, dentista, Carrascal 111.
131 Amador Valdivia Urrutia, industrial, Santa Genoveva 39.
132 Manuel Iglesias Beaumont, estudiante, Carrascal 111.
133 Emilio Vergara Espinoza, carpintero, Mapocho 4246.
134 Miguel Salas Guerra, comerciante, Villasana 318.
135 Luis F Godoy Fernández, empleado, Mapocho 4136.
136 Marcelino J. Sepúlveda Droguett, empleado, Edison 4041.
137 Policemo González Celis, empleado, Av. La Plata 674.
138 Francisco González Romero, comerciante, Villasana 348.
139 Luis Ant. Díaz Retamales, empleado, Lazcano 235.
140 Segundo Basualto González, carpintero, Santa Elvira s|n.
141 Rogelio Muñoz Fajardo, empleado, Edison 4732.
142 Leopoldo Muñoz Alfaro, comerciante, Edison 4732.
143 Francisco J. Allste Martínez, comerciante, Mapocho 4593.
144 Honorio Rodríguez Cevel, constructor, J. J. Pérez 4652.
145 Luis Poblete Pizarro, mecánico, Mapocho 4618.
146 José M. Sazo Silva, albañil, M. de Rozas 4881.
147 Juan Mena Arraño, comerciante, Av. Acevedo 660.
148 Justiniano Arenas Banda, calderero, Pob. Besa.
149 Vicente Garrido Salas, agricultor, M. de Rozas 4750.
150 Luis A. Covarrubias Marchant, agricultor, Mapocho 4619.
151 Manuel Valenzuela Rivadeneira, comerciante, J. J. Pérez 4935.
152 José Lahuedé, Fernández, comerciante, J. J. Pérez 5093.
153 Antonio Contador Alcayaga, ebanista, P. Montt 261.
154 Samuel Chacón González, empleado, San Pablo 4911.
155 Archivaldo Donoso Miranda, empleado, J. Riesco 4736.
156 Andrés Gómez Ossandón, empleado, Andes 4016.
157 Alejandro Gálvez Guzmán, empleado, Andes 4018.
158 Francisco Contreras Contreras, zapatero, Sta. Genoveva 278.
159 Juan Tillería Morales, comerciante, M. de Rozas 4098.
160 Yerdesides Harbing Palma, rentista, J. J. Pérez 4039.
161 Astolfo Santander Leiva, contador, Av. La Plata.
162 Rafael Encinas Olea, pintor, Vargas 4810.
163 Antonio Salgado Salgado, comerciante, Andes 4290.
164 Santiago Sotelo Cornejo, carpintero, M. de Rozas 4192.
165 Gumercindo Gutiérrez Moraga, comerciante, Mapocho 4003.
166 Arturo Hervia Farías, prensista, Robles 118.
167 Manuel Jesús Valdivia Medina, comerciante, Barbosa 40.
168 Prudencio Mena Contreras, mecánico, A. Ebner 187.
169 Víctor Depassier Serrano, empleado, Pob. Besa.
170 Pedro Gálvez Flores, empleado, Andes 4052.
171 Santiago Raggio Semorile, comerciante, J. J. Pérez 5470.
172 Francisco Aguirre Marroquín, comerciante, J. Bañados 447.
173 Leopoldo Indo Adasme, empleado, Mapocho 4656.
174 Agustín Cáceres Fernández, comerciante, A. Matte 401.
175 José Luis Navarro Barrios, comerciante, M. de Rozas 4198.
176 Jacobo Valle Pizarro, comerciante, Vargas 4002.
177 Benjamín A. Gutiérrez Lira, encuadernador, M. de Rozas.
178 Gregorio Carreño Farías, comerciante, Mapocho 4051.
179 Eufrasio Urzúa Bascuñán, comerciante, M. de Rozas 621.
180 Alfredo Caviedes Mena, comerciante, Andes 4000.
181 Humberto Ortiz Ojeda, empleado, Andes 4096.
182 Ignacio A. Aguilar González, mecánico, Mapocho 4480.
183 Jacinto Montero Sepúlveda, comerciante, J. J. Pérez 4457.
184 Víctor Valdivieso Serrano, empleado, Santa Fe 480.
185 Miguel Escalante Quezada, comerciante, Carrascal 500.
186 Virginio 2.o Corrales González, carpintero, J. Riesco 4698.
187 aZcarías Farías Flores, sastre, Andes 4006.
188 Héctor Hernández Varas, arquitecto, Edison 4637.
189 Froilán Luque Carón, mecánico, Urriola 491.
190 José Manuel Lobos Angulo, empleado, J. Bañados 423.
191 Luis Quiroga Lazo, comerciante, M. Rozas 4198.
192 Francisco Javier López Díaz, carpintero, G. Riesco 4301.
193 José Cabrera N., pintor, Población Vargas.
194 Uldaricio Uribe J., Población Vargas.
195 Manuel Meza Alvarez, electricista, Vargas 4321.
196 Jacinto Valderrama Valderrama, comerciante, Villasana 314.
197 Jorge Rojo Saavedra, comerciante, San Pablo 3822.
198 Teodoro Cofre Serey, comerciante, Andes 3822.
199 Manuel Marchant Sepúlveda, agricultor, Pob. Morandé.
200 Manuel Sánchez Marchant, agricultor, J. J. Pérez 5326.

OFICIO

Comuna de Yungay, Subdelegación veintiocho, Sección 2. Departamento de Santiago.

ACTA DE INSCRIPCION

Tenemos el honor de comunicar a US., que hoy quince de Noviembre de mil novecientos veintitrés, se inscribieron setenta y uno ciudadanos, según lista adjunta. —Dios guarde a US.—José Manuel Garín presidente.— Juan Manríquez Rivera, secretario.

Auto).—Santiago, diecisiete de Noviembre de mil novecientos veintitrés. —Publíquese en el diario "La Nación", a cuyo efecto remítase una copia autorizada de esta lista con los inscritos en los oficios que preceden ante la Junta Inscriptora de la Comuna de Yungay, subdelegación veintiocho, sección 2.a—**Humberto Trucco. — M. J. Lira.**

Conforme.— Santiago, veintinueve de Noviembre de mil novecientos veintitrés.

COPIA

Certifico que la copia que se ordena dar, es como sigue:
"Nómina de ciudadanos inscritos en las Comunas de Maipú, hoy 8 de Noviembre de 1923, en la subdelegación 11.a.

8 Juan Cárter Vargas, agricultor, Maipú.
9 Cornelio Gutiérrez Leyton, rentista, Maipú.
10 Santiago Campos Tobar, agricultorr Maipú.
11 Arturo Encina Donoso, agricultor, Rinconada.
12 Máximo R. Lira, comerciante, Maipú.
13 Arturo Cerda Muñoz, empleado, Maipú.
14 Daniel Elgueda Naranjo, comerciante, Rinconada.
15 Domingo Ortega Donoso, albañil, Maipú.
16 Eloy Avila Jañes, albañil, Maipú.
17 Roberto Alvarado León, agricultor, Maipú.
18 Clorindo Cortés Ibarra, empleado, Rinconada.
19 Pedro A. Varas Pinto, empleado, Maipú.
20 Laureano Pastián Morales, agricultor Rinconada.
21 Wenceslao Osorio Pino, mecánico, Maipú.
22 Francisco Vargas Roco, agricultor, Maipú.
23 José Tomás Castro Miranda, agricultor, Rinconada.
24 Manuel Cerda Morel, agricultor, Rinconada.
25 Javier Herrera Palacios, arquitecto, Maipú.
26 Juan Olave Inostroza, agricultor, Maipú.
27 Galvarino Gajardo Sánchez, agricultor, Rinconada.
28 José Eliseo Navarro Arévalo, herrero, Rinconada.
29 Eduardo Buzeta Barraza, mecánico, El Carmen.
30 Juan Pérez Valenzuela, zapatero, Maipú.
31 Carlos Calvacho González, chofer, Maipú.
32 José Luis Martínez Fuentes, agricultor, Rinconada.
33 Pedro Osorio Pino, agricultor, El Bosque.
34 Luis Núñez Pino, carpintero, El Bosque.
35 Germán Rodríguez Duarte, agricultor, Maipú.
36 Ricardo Elgueda Wuergue, comerciante, Rinconada.
37 Efraín Lizana González, agricultor, Maipú.

Alberto Llona. — Alejandro Vial. — J. Infante F.. — Antonio Hidalgo.

(AUTO).—Santiago, diecisiete de Noviembre de mil novecientos veintitrés. — Publíquese en el Diario "La Nación" a cuyo efecto, remítase una copia autorizada de esta lista con los inscritos en los oficios que preceden ante la Junta Inscriptora en la Comuna de Maipú, subdelegación once. — **Humberto Trucco. — M. J. Lira**, Secretario.

Conforme. Santiago, veintisiete de Noviembre de mil novecientos veintitrés.

COPIA

Certifico que la copia que se ordena dar, es como sigue:
"Inscritos el 15 de Noviembre de 1923. — 3.a Comuna Portales.

9.a SUBDELEGACION
Sección 1.a

84 Reyes Solar Patricio, empleado, Moneda 2464.
85 Almeyda Arroyo Aniceto, abogado, Bulnes 35.
86 González Cortés Carlos, empleado, Erasmo Escala 2376.
87 Undurraga Avendaño Osvaldo, empleado, Bulnes 34.
88 Zúñiga Vásquez Rafael, comerciante, Matucana 35.
89 Gallo Infante Agustín, empleado, Romero 2892.
90 Fuentes Arrate Miguel, constructor, Romero 2526.
91 Wueth Rojas Carlos, empleado, Romero 2674.
92 Valdivia Castro Carlos, carpintero, Erasmo Escala 2639.
93 Vega Córdoba Saúl, prensista, Chacabuco 79.
94 Arriagada Bustos Francisco, empleado, Chacabuco 79.
95 Arriagada Bustos Manuel, empleado, Herrera 74.
96 Varela Orrego Rómulo, comerciante, Romero 2892.
97 Vargas Castro Miguel, empleado, Erasmo Escala 2440.
98 González Toro Ernesto, peluquero, Esperanza 38.
99 Miranda Sánchez Atilio, comerciante, Moneda 2242.

J. Fierro Carrera.

Inscritos el 15 de Noviembre de 1923. — 3.a Comuna Portales, Subdelegación 10.a, Sección 1.a

SUBDELEGACION 10.a
Sección 1.a

120 Lira Manso Gustavo, ingeniero, Agustinas 2428.
121 Silva Somarriva Alberto, abogado, Compañía 2676.
122 Estevez Cordovéz Roberto, médico, Catedral 2972.
123 Munita Portales Miguel, agricultor, Huérfanos 2610.
124 Cea Molina José Luis, militar, Avenida Portales 2789.
125 Mardones Valdés Hermógenes, industrial, Maipú 287.
126 Gajardo Gajardo Ernesto, empleado, Agustinas 2344.
127 Soto Barros Arturo, militar, Agustinas 2346.
128 Mozó Merino Francisco, abogado, Agustinas 2323.
129 Castillo Madrid Juan, comerciante, Sotomayor 147.
130 Schultes Kuehl Arturo, agricultor, Avenida Portales 2615.
131 Schultes Kuehl Adolfo, comerciante, Avenida Portales 2615.
132 Montero Cornejo Luis, médico, Huérfanos 2454.
133 Jofré Villegas Adolfo, contratista, Agustinas 2453.
134 Fuentes Rojas Lorenzo, empleado, Moneda 3053.
135 Rojas Mery Eulogio, abogado, Catedral 2737.
136 Lorca Marcoleta Perfecto, abogado, Compañía 2315.
137 Cañas Zaldívar Manuel, estudiante, Agustinas 2367.
138 Arce Gallo Luis, empleado, Libertad 442.
139 Villegas García Juan Bautista, profesor, Herrera 363.
140 Urzúa Astaburuaga Miguel Rafael, sacerdote, Huérfanos 2255.
141 Jaramillo Cuevas Nemoroso, militar, Huérfanos 2986.

J. Fierro Carrera.

142 Cáceres Jofré Juan, empleado, Huérfanos 2348.
143 Tocornal Güenes Enrique, empleado, Compañía 2397.
144 Ríos Valdivia Luis, empleado, Avenida Cumming 334.
145 Castro Olmedo Rafael, empleado, Moneda 3121.
146 Marchant Palacios Víctor, comerciante, Catedral 2444.

J. Fierro Carrera.

Inscritos el 15 de Noviembre de 1923.

3.a Comuna Portales
SUBDELEGACION 11.a
Sección 1.a

81 Arrieta Sepúlveda Oscar, industrial, San Pablo 2663.
82 Echavarría Barriga Enrique, agricultor, Catedral 2665.
83 Marambio Barraza Pablo, constructor, Cueto 1034.
84 Rodríguez León César, médico, Catedral 2607.
85 Rodríguez Ramírez César, comerciante, Catedral 2607.
86 Rodríguez León Fernando, empleado, Catedral 2607.
87 Jara Covarrubias Ricardo, químico, San Pablo 2596.
88 Peredo Arteaga Benito, empleado, Cueto 866.
89 Ponce Arellano Nicanor, empleado Sotomayor 645.
90 Martínez Castro Carlos, chofer, Bulnes 664.
91 Hernández Escobar Jenaro, comerciante, Rosas 2855.
92 Bonnefoy Morisot Marceló, ingeniero, García Reyes 584.
93 Mogolán Inostroza Luis, pintor, Paz 849.
94 Vilodra Arca José comerciante, San Pablo 2464.
95 Navarrete Maldonado Manuel, comerciante, Cueto 1024.
96 Placé Oyarce Manuel, cochero, García Reyes 690.
97 Valdivia San Luis A., contador, San Pablo 2464.
98 Bustos Ross Humberto, empleado, García Reyes 730.

UNA VICTROLA PARA LA PASCUA

LE PROPORCIONARA UN FELIZ AÑO NUEVO

GUSTOSAMENTE LE FACILITAREMOS SU ADQUISICION, CONCEDIENDOLE BUENAS FACILIDADES PARA EL PAGO

GRIMM & KERN

AHUMADA 99, ESQUINA MONEDA, FRENTE A LA CASA MUZARD

ALMACEN DE PIANOS GROTRIAN STEINWEG
AUTOPIANOS DOLL Y EL MANUALO

Comerciantes VICTOR

99 Vargas Baeza Rafael, empleado, Martínez de Rozas 2722.
100 González Pizarro Ramón, empleado, Mapocho 2557.
101 Bozzo Laiz Santiago, electrotécnico, Santo Domingo 2460.
102 Casas Cordero Farfán Alejandro, comerciante, San Pablo 2628.
103 Castro Fuentes Juan N., comerciante, Bulnes 786.
104 Soto Carrasco Neftalí, comerciante, San Pablo 2384.

J. Fierro Carrera, Presidente.

Inscritos el 15 de Noviembre de 1923.

3.a Comuna Portales
SUBDELEGACION 12.a

75 Fuenzalida Zúñiga Teófilo, empleado, Avenida Errázuriz 2998.
76 Mátus Zapata Lestardo, profesor, Chacabuco 571.
77 Martínez Vergara Isidro, abogado, Chacabuco 1234.
78 Faine Lacax Valentín, industrial, Chacabuco 518.
79 Zapata Chávez Pedro Filemón, militar, Andes 3056.
80 Urbina Romero Juan Estéban, militar, Andes 2873.
81 Caradeux Sotomayor Santiago, empleado, Santo Domingo 3020.
82 Ravets Mena Carlos, empleado, Andes 2932.
83 Gutiérrez Vergara Homero, empleado, Maipú 706.
84 Alcayaga Alcayaga Amador, profesor, Herrera 518.
85 Drogett Valenzuela Luis, comerciante, Chacabuco 1260.
86 Valenzuela Gamboa Juan de la Rosa, comerciante, Matucana 632.
87 Sepúlveda Saavedra Luis, zapatero, Herrera 1287.
88 Frías Cordero Ernesto, carpintero, Herrera 825.
89 Valdés Valdés, Juan Francisco, empleado, Andes 2879.
90 Contreras Celis José Ignacio, industrial, Chacabuco 7643.
91 Zamorano, Zamorano Manuel, empleado, Herrera 1440.
92 Guzmán García Erasmo, empleado, Rosas 2871.
93 Cuevas Cuevas Víctor, corredor, Catedral 2939.
94 Sánchez Cárdenas Rogelio, profesor, Martínez de Rozas 2846.
95 Pinto Madrid Ernesto, empleado, Santo Domingo 3020.

J. Fierro Carrera, Presidente.

(AUTO).—Santiago, diecisiete de Noviembre de mil novecientos veintitrés. — Publíquese en "La Nación" a cuyo efecto remítase una copia autorizada de esta lista con los inscritos ante la Junta Inscriptora de la Tercera Comuna, Subdelegación 9.o — 1.a Sección, 10a Sección, 1.o, 11.a, Sección 1.a y 12.a. **Humberto Trucco. — M. J. Lira**, Secretario.

Conforme.

Conforme. Santiago, veintitrés de Noviembre de mil novecientos veintitrés.

COPIA

Certifico que la copia que se ordena dar, es como sigue:—"Nómina de los ciudadanos inscritos el 12 de Noviembre en la Subdelegación 5.a, rural, Sección 3.a

1 Bagliotto Calamaio Orlando, empleado, Manuel Montt 73.
2 Araos Díaz Luis, médico, Salvador 408.
3 Delchisr Miranda Enrique, militar, Manuel Montt 471.
4 Torres Pinto José Dolores, abogado, Miguel Claro 174.
5 Binimelis Argomedo Alejandro, militar, Providencia 987.
6 Horts Rauge Germán, comerciante, Miguel Claro 501.
7 Castillo Castillo Domingo, chauffeur, Bilbao 723.
8 Osses Prieto Germán, militar, Escuela de Caballería.
9 Santelices Guerra Francisco, sacerdote, Pedro Valdivia 111.
10 Correa Revel Emilio, sacerdote, Providencia 1930.
11 Larraín Sinkins Joaquín, estudiante, Pedro Valdivia 2345.
12 Montaner Serrano Humberto, empleado, Salvador 8351.
13 García Huidobro Baeza Francisco, empleado, Padre Mariano 64.
14 Tagle Ruiz Tagle Francisco A., agrónomo, Manuel Montt 867.
15 Rojas Plaza Gabriel, militar, Escuela de Caballería.
16 Vicuña Sanfuentes Hermógenes militar, Escuela de Caballería.
17 Montero Riveros Germán, agricultor Miguel Claro 144.
18 Pérez Vicuña Oscar, empleado, Infante 1457.
19 Balmaceda Valdés Alfonso, militar, Escuela de Caballería.
20 Rodríguez Artigas Benjamín, militar, Escuela de Caballería.
21 Wolff Kinzel Andrés, comerciante, Salvador 992.
22 Baeza Guzmán Luis Enrique, sacerdote, Providencia 349.
23 Donoso González Francisco, sacerdote, Providencia 349.
24 Miguel Maluenda Leopoldo, militar, Miguel Claro 645.
25 Correa Baeza José Antonio, militar, Escuela de Caballería.
26 Cornejo Barrales Francisco J., comerciante, Manuel Montt 1041.
27 Gomien Trumbull Guillermo, comerciante, Román Díaz 55.
28 Azócar Silva Tobías, abogado, Pedro Valdivia 455.
29 Waak Wolff Carlos, agrónomo, Salvador 824.
30 Prado Prieto Carlos, empleado, Italia 939.
31 Stuven Armas Enrique, empleado, Pedro Valdivia 231.
32 González Morales Luis A., carpintero, Miguel Claro 1201.
33 Rivera Ríos Luis, empleado, Manuel Montt 636.
34 Valdés Bunster Enrique, empleado, Román Díaz 624.
35 Aguirre Richardson Eduardo, empleado, Providencia 1247.
36 Reyes Prado Gastón, comerciante, Infante 665.
37 Barrientos Vergara Raúl, empleado, Infante 1437.
38 Lillo Román Manuel A., empleado, Infante 656.
39 Venegas Zenteno Víctor, empleado, Pedro Valdivia 1330.
40 Elizardo Montecinos Augusto, empleado, Padre Mariano 156.
41 Modrow Henze Hens, empleado, Manuel Montt 359.
42 Plata Varas Belisario, carpintero, Román Díaz 175.
43 Calvo Zelaya Máximo, empleado Providencia 651.
44 Neut Latour Alfredo, empleado, Antonio Varas 645.
45 Guzmán Soto Ricardo, comerciante, Salvador 409.
46 Salles Pradera Arturo, contador, Pedro Valdivia 830.
47 González Núñez Luis Humberto, maquinista, Italia 1128.
48 Saavedra Adiles José, practicante, Hospital Salvador.
49 Alarcón Reyes Braulio, practicante, Hospital Salvador.
50 Toro Contreras Florentino, empleado, Hospital Salvador.
51 Ríos Pedraza Juan Antonio, empleado, Hospital Salvador.
52 Paz Duarte Martín, constructor, Llantaro 843.
53 Gutiérrez Quezada Juan, empleado, Providencia 2359.
54 Gablar Herrera Germán, empleado, Italia 930.
55 Bruce Saint Jean Manuel, empleado, Italia 930.
56 Lerou Bravo Enrique, empleado, Salvador 1276.
57 Silva Maturana Víctor, comerciante, Caupolicán 647.
58 Pizarro Pizarro Aníbal, comerciante, Valenzuela Castillo 186.
59 Caldera Morales Rodolfo, comerciante, Infante 1504.
60 Valenzuela Ponce Juan, empleado, Antonio Varas 202.
61 Ramos Rojas Samuel, empleado, Caupolicán 660.
62 Besa Briceño Ismael, corredor, Providencia 1478.
63 Pizarro Pizarro Luis, comerciante, Manuel Montt 472.
64 Ibarra Carreño Luis, empleado, Condell 1446.
65 Ordóñez González Albino, agricultor, Providencia 2453.
66 Pizarro Pizarro Roberto, contratista, Valenzuela Castillo 186.
67 Olea Pizarro Alberto, empleado, Manuel Montt 999.
68 Teutsch Solar Ramón, comerciante, Manuel Montt 418.
69 González Pérez Juan, empleador, Pérez Valenzuela 21.
70 Díaz Osses Guillermo, comerciante, Manuel Montt 1041.
71 Avila Gallo Oscar, empleado, Providencia 1666.
72 Bustamante Moya Segundo, maquinista, Italia 1392.
73 Reyes Solís Manuel, hornero, Providencia 1653.
74 Rodríguez de la Puente Alejandro, empleado, Providencia 1937.
75 Valásquez González, empleado, Providencia 1212.
76 Guerrero Briones Guillermo, militar, Román Díaz 860.
77 Valenzuela Carvacho Humberto, militar, Bilbao 625.
78 Beaumont Portales Raúl, empleado, Manuel Montt 1541.
79 Beaumont Portales Hernán, agrónomo, Manuel Montt 1541.
80 Fagalde Bustamante Jorge, comerciante, Infante 1220.

Providencia, 13 de Noviembre de 1923.

OFICIO

Providencia, 13 de Noviembre de 1923. — Nos permitimos poner en conocimiento de US. que hoy a la una P. M., se reunió la Junta Inscriptora de la 5.a Subdelegación Rural, habiendo funcionado hasta las cuatro de la tarde. Se inscribieron ochenta ciudadanos.

Dios guarde a US. — **Horacio Fabres. — Arturo Fuenzalida. — Ricardo Lyon. — Riveros. — Carlos Larraín O.**—Al señor Juez de Letras de turno en lo Civil de Santiago.

AUTO. — Santiago, diecisiete de Noviembre de mil novecientos veintitrés. — Publíquese en "La Nación" a cuyo efecto remítase una copia autorizada de esta lista con los inscritos en el oficio acompañado, ante la Junta Inscriptora de la Subdelegación 5.a Rural, Sección tercera. — **Humberto Trucco. — M. J. Lira**, Secretario".

CONFORME. — Santiago, veintiocho de Noviembre de mil novecientos veintitrés.

COPIA

7.a COMUNA

Subdelegaciones 17.a, 18.a y 19.a

Certifico que la copia que se ordena dar es como sigue:
Oficio. — 15 de Noviembre de 1923. —Lista par el señor Juez de turno en lo Civil, de los inscritos el día quince de Noviembre de mil novecientos veintitrés, por la Junta Inscriptora de la 7.a Comuna:

Subdelegación 17.a

121 Vergara Guevara Marcial.
122 Ortiz Ramírez Adrián.
123 Marín Alemany Julio.
124 Bravo Osorio Víctor F.
124 Finlay Montenegro, Samuel
125 Finlay Rodríguez Samuel.
126 Villarroel Saavedra Alejandro.
127 Astete Díaz Alfaro.
128 Valenzuela Valdivia Julio.
129 Vargas Carmen Manuel Luis.
130 Beltrán Beltrán Alejandro.
131 Fernández Fernández Julio.
132 Larraín Ovalle Ricardo.
133 Marín Solar Ernesto.
134 Echeverría Schroeder Diego.
135 Mujica Mardones Horacio.
136 Alvarado Villarroel Wenceslao.
137 Mujica Contreras Francisco.
138 Gómez Bórquez Guillermo.
139 Fuentes Ferreira Luis Ernesto.
140 Bueno Cruz Camilo.
141 Valdés Alfonso Víctor.
142 Molina Tapia Agustín.
143 Marchant Fernández Abraham.
144 Aguilera Aguilera Manuel Enrique.
145 Alvarado Bórquez Alfonso.
146 Puelma Besa Pío.
147 García Burr Guillermo.
148 Gatica Salazar Hipólito.
149 Lira Smith José Santos.
150 Merino Rodríguez Orlando.

Subdelegación 18.a

112 Concha Baeza Roberto.
113 Sánchez Caballero Luis.
114 Bravo Osorio Víctor F.
115 Nieto Ramírez Luis.
116 Esquivel Aguirre Saturnino.
117 Espinoza Ortega Casiano.
118 Ovalle Cuadra Luis.
119 Fuenzalida Ríos Humberto.
120 Silverstein Band Víctor.
121 Jara Covarrubias Gabriel Arturo.
122 Swinburn Kirk Guillermo Juan.
123 Prado Machado Severo.
124 Morel Herrera Eduardo.
125 Díaz Estay Baldomero.
126 Copia Marín Andrés.
127 Morales Aravena Víctor.
128 Dorén Arratia Enrique.
129 Torres Ramírez Julio.
130 Troncoso Harding Oscar.
131 Muñoz Reyes Vicente.
132 Bedoya Humdersffer Esteban.
133 Alfaro Vásquez Enrique.
134 Figueroa Robinson Ernesto.

Subdelegación 19.a

105 Pezoa Arredondo Juan B.
106 Peña y Lillo Morgado Santiago.
107 Valenzuela Flores Luis B.
108 Sotomayor Bustamante Rodolfo.
109 Sepúlveda Zavala Rafael.
110 Gres Fresno Luis.
111 Viveros Acuña J. Fidel.
112 Larraín Cotapos Luis.
113 Cáceres Castillo Elías Luis.
114 Donoso Fernández Manuel Luis.
115 Gatica Carrasco Bernabé.
116 Danelli Neromaum Luis.
117 Puccio Guzmán Osvaldo.
118 Plaza Cobos Roberto.
119 Calderón Valencia Pedro N.
120 Ascui Bruneda Jorge.
121 Díaz Olea Julio E.
122 García Latorre Guillermo.
123 Sepúlveda Veloso Leoncio.
124 Bustos Cano Arturo.
125 Flores Ruiz Samuel.
126 Tagle Martínez Julio.
127 Neira Gajardo Juan José.
128 Ahumada Peralta Alberto.
129 Carvallo Castellón Alberto.
130 Garay Joez Enrique.

Dios guarde a US. — **J. Luis Troncoso S. — Fermín García M.— F. Villaseca. — Lindor Pérez Gacitúa.**

Auto. — Santiago, diecisiete de Noviembre de mil novecientos veintitrés. — Publíquese en "La Nación", a cuyo efecto remítase una copia autorizada de esta lista con los inscritos ante la Junta Inscriptora de la 7.a Comuna. — **Humberto Trucco.—M. J. Lira.**

Conforme. — Santiago, veintiocho de Noviembre de mil novecientos veintitrés.

COPIA

COMUNA DE ÑUÑOA

4.a Subdelegación

Certifico que la copia que se ordena dar, es como sigue:
"Nómina de los ciudadanos inscritos en Ñuñoa en la 4.a Subdelegación, hoy 6 de Noviembre de 1923:

1 Alfredo Ruiz Tagle Solar, agricultor, fundo La Reina.
2 Jorge Ruiz Tagle Solar, agricultor, San Luis Macul.
3 Ramón Cruz Montt, agricultor, Chacra Valparaíso.
4 Rafael Cañas Aristía, abogado, San Gregorio 19.
5 Guillermo Edwards Matte, abogado, Lo Valdivieso.
6 Juan de Dios Plaza Cerda, agricultor, Almendral de Macul.
7 Francisco Orrego Luco, empleado, Santa Julia.
8 Alberto González Echenique, ingeniero, Chacarilla Macul.
9 Emeterio Vargas Barrera, profesor, Irarrázaval 1931.
10 Alberto Cortínez Mujica, ingeniero, Ex. Fernández 80.
11 Eliecer Parada Pacheco, militar, Irarrázaval 1419.
12 Haroldo Alvarado Gacitúa, contador, Av. Ñuñoa 546.
13 Ricardo Rosas Segura, empleado, Irarrázaval 1031.
14 Alejandro González Escobar, médico, Egaña 546.
15 Rosalindo Gómez Bravo, agricultor, Aliaga 155.
16 Hernán Cortínez Maturana, agricultor, Los Maitenes.
17 José Díaz Rojas, agricultor, Irarrázaval 1617.
18 Pedro Valdés Hinojosa, empleado, Macul 1341.

Alfredo Ruiz Tagle. — Jorge Ruiz Tagle. — R. Cruz Montt. — Alberto González Echenique. — J. de D. Plaza C. — Joaquín Echenique L.

Auto. — Santiago, diecinueve de Noviembre de mil novecientos veintitrés. —"Publíquese en "La Nación", a cuyo efecto remítase una copia autorizada de esta lista con los inscritos enumerados en el oficio adjunto ante la Junta Inscriptora de la Comuna de Ñuñoa, Subdelegación 4.a — **Humberto Trucco.— M. J. Lira**, secretario."

Conforme. — Santiago, veintiocho de Noviembre de mil novecientos veintitrés.

PUPILOL

(Para enfermedades de la vista) quita en un día la irritación, y comezón en dos supuración, fortifica la masa de los ojos, dando una vista envidiable.

PUBLICACIONES DE LA ASOCIACION DE CUADROS ARTISTICOS OBREROS DE CHILE

CUADRO ARTISTICO PEDRO SIENNA. — Este Centro, en su última junta general, tomó entre otros los siguientes acuerdos:

Aceptar en todas sus partes la cuenta de los delegados ante la Asociación de Cuadros Artísticos Obreros de Chile, y darle un voto de aplauso al señor H. Cáceers por haber sido elegido sub-director artístico de esa colectividad.

Aceptar como socio al señor Guillermo González.

Efectuar próximamente un baile en honor de los redactores de Vida Obrera de "La Nación" y "Los Tiempos", y "El Diario Ilustrado". Este se efectuará a mediados del próximo mes.

Darle un mes de permiso al señor Ramón Medina, presidente de este Centro, por motivos de salud.

Aceptar las solicitudes de varios concursos ya pedidos.

LA PROXIMA REUION DEL NUEVO DIRECTORIO. — Para el próximo Miércoles 26 de los corrientes, se ha convocado al Directorio recién elegido de esta entidad, donde se dará a conocer el programa de trabajo en que está empeñada la nueva mesa directiva, que tiende al mejoramiento de las actividades de La Asociación y varios asuntos de mucha interés e importancia para la buena marcha de la institución.

Especialmente se encarece la asistencia de los presidentes y secretarios adheridos a esta entidad.

FELICITACION A UN CONJUNTO.—En la última sesión de asamblea magna se acordó enviar la siguiente nota de felicitación al Conjunto Teatral Argentina, con motivo de la brillante presentación en público, efectuada últimamente.

La Asociación de Cuadros, consecuente con los fines de propender por todos los medios al resurgimiento del teatro obrero nacional, cumple con el deber de felicitar y estimular al Conjunto Argentina por su brillante presentación en público que hizo el Domingo 16 pasado, en el Teatro Esmeralda.

CENTRO ARTISTICO ESTUDIO Y PROGRESO.— Festividades de Pascua.—La Comisión de Fiestas de este Centro ha preparado con motivo de las festividades de Pascua dos reuniones sociales, que se efectuarán en el siguiente orden:

Para hoy a las 9 P. M., anuncia un gran baile social, el cual será amenizado por una orquesta.

Habrá varias entretenciones para los asistentes, sobresaliendo una gran kermesse y rifa que se efectuará en el amplio patio de este Centro, el cual presentará un hermoso aspecto por su regia iluminación y arreglos especiales.

El Directorio de este Centro, queriendo contribuir a dar alegría y entretención a los niños del barrio, dedicará el producto íntegro de este baile para efectuar mañana una matinée dedicada a los numerosos niños de este populoso barrio, en la cual se les obsequiará con dulces y refrescos.

FIESTAS SOCIALES

Los Centros Recreativos ante las festividades de Pascua.

EL PROGRAMA ELABORADO POR EL CENTRO SOL DE MAYO

Todas las sociedades se preparan para celebrar en la mejor forma las fiesta de Pascua y la llegada del Año Nuevo, organizándose veladas y programas de baile que por sus preparativos prometen alcanzar un buen éxito.

Damos hoy a conocer las actividades del Centro Recreativo Sol de Mayo en este sentido. Para esta noche y mañana en matinée, ha preparado dos grandes reuniones, que serán amenizadas por una orquesta que se ha contratado especialmente de antemano. En la reunión de esta noche se procederá a repartir los premios a las señoritas que vencieron en las diversas pruebas realizadas en el último paseo de este Centro. Para estas festividades, el local del Centro Recreativo Sol de Mayo ostentará una magnífica iluminación y un arreglo extraordinario.

Hemos tenido oportunidad de conversar breves momentos con el nuevo presidente del Centro, el señor Jaime Massanés, elegido recientemente por renuncia indeclinable del señor Francisco Negrete, que hace más de un año desempeñaba el mismo cargo. El señor Massanés nos ha expresado sus propósitos de trabajar activa y entusiastamente por la institución, para lo cual espera contar en todo momento con la cooperación de la Mesa Directiva. Nos manifiesta que propenderá al mayor auge del Centro, ampliando su radio de acción y estimulando el aliciente por la continuidad de sus reuniones sociales.

Termina el señor Massanés manifestándonos que el Centro aprecia en su valer la cooperación que le presta la prensa de la capital y en especial "La Nación", que ha dado cabida en sus columnas a toda publicación que reseñe las actividades de la nistitución.

EN EL CONJUNTO TEATRAL "PACO RAMIRO"

En celebración del aniversario social de esta institución, anoche se llevó a efecto una velada íntima, a la cual asistió el presidente honorario y fundador, señor Francisco Ramírez (Paco Ramiro).

Durante toda la fiesta, reinó el mayor entusiasmo, y los socios de este conjunto hicieron derroche de buen humor y camaradería.

A pedido general, habló el presidente honorario, y se refirió a la labor artística de la institución, a la cual felicitó y le auguró un brillante porvenir.

Se alternaron varios números de canto y declamación, al final de los cuales se siguió un animado baile y se sirvió un espléndido buffet.

Casi al amanecer, los concurrentes a dicha fiesta social se retiraban complacidos por los alegres momentos que habían pasado.

CENTRO DE ARTES MECANICAS LUZ Y TRABAJO. — Se avisa a los interesados que por inconvenientes de última hora, se ha postergado hasta el 30 del presente el paseo que con motivo de su tercer aniversario social venía preparando este Centro.

CENTRO RECREATIVO Y DEPORTIVO EL FAR WEST. — Hoy se llevará a efecto un gran baile, de 9 P. M. a 2 de la madrugada.

Centro Social y Pro-Adelanto Local Población Santa Rosa

El Cuadro Artístico Nicanor de la Sotta, formado por entusiastas elementos de esta población, ha organizado, en cooperación con el Centro Social, el interesante programa que damos a continuación, el que se desarrollará hoy a las 9 P. M., en su local de la calle de San Isidro esquina de Placer, para celebrar la Fiesta de Pascua:

Primera parte

1. Obertura por la orquesta.
2. Comunicación telefónica, por el señor J. Salinas.
3. "La hilandera", recitación por la señorita T. Arriaza.
4. Zapateo americano, por Tito Pantoja.
5. Marcha por la Estudiantina La Unión.
6. "El cuñado Joaquín", trílogo por los señores Salinas, Martínez y Arriaza.
7. Violín y guitarra, por los señores Montenegro y Salas.
8. "La procesión", monólogo cómico por el señor J. Salinas.

Segunda parte

1. Obertura por la orquesta.
2. Serenata, por la Estudiantina La Unión.
3. Se pondrá en escena el juguete cómico en un acto, titulado "La guerra de don Ladislao".

A continuación seguirá un baile social.

La rifa que este Centro había anunciado para la noche de Pascua, se llevará a efecto en los entreactos.

También habrá elevación de globos y fuegos artificiales y un buen buffet anti-alcohólico.

El valor de las entradas será: para grandes, $ 0.60; niños, $ 0.20.

ESTUDIANTINA ESMERALDA.—Esta estudiantina efectuará el próximo Sábado 29, una función de beneficio en pro de los fondos sociales. Esta velada se efectuará en el Teatro de los Padres Franceses, Campo de Marte 165.

CENTRO SANTIAGO DE LA U. N. — Con motivo del 16.º aniversario de su fundación, este Centro efectuará hoy a las 9.30 P. M., una gran velada literario - musical, en la cual tomará parte el Cuadro Artístico Arturo Bührle.

El programa es el siguiente:

Primera parte: 1. Obertura; 2. El carretero (recitación); 3. Couplets y canciones; 4. Monólogo cómico; 5. Coro; 6. Nube de Verano (diálogo).

Segunda parte: 1. Discurso del Presidente del Centro; 2. Canciones en guitarra; 3. Una boda improvisada (comedia).

Terminará la velada con una reunión familiar.

REGALO
Oportunidad

LIQUIDACION
Calzado y Corsés
A precios de incomparable baratura, un gran surtido de Corsés y calzado, clases superiores y elegantes formas.
"LA FLOR DEL DIA"
SAN ANTONIO 98 ESQ. MONEDA
24-D.

JUGO DE UVA
MARAMBIO
PEDIDOS: TELEFONO 2321

Oficina del Trabajo

"SECCION BOLSA DE TRABAJO

Se ha presentado a esta oficina del Trabajo, las siguientes ofertas de colocación, para trabajos inmediatos:

10 Jóvenes con buenas recomendaciones, vendedores de novelas. 1 Señorita sombrerera, para sombreros de señoras. 1 Señorita bordadero a máquina, competente. 2 Señoritas costureras de la moda. 1 Mecánico de banco, y cerrajero competente. 8 Albañiles competentes en piedra, $ 12 al día o trato. 3 Hojalateros de banco, $ 8 al día o trato. 3 Carpinteros para construcciones, con herramientas, $ 10 al día. 4 Carpinteros para construcciones, $ 9, al día o trato. 2 Canasteros competentes, para una fábrica de ornamentación, a trato. 1 Mozo para el aseo de casa particular, sueldo convencional, con recomendaciones. Para Maipú, 100 segadores, de cebada, $ 40 cuadra, toda ración. Para Marrueco, 30 segadores, $ 65 la cuadras, con toda ración. 20 jornaleros para trillas, $ 3, al día, con toda ración. Para Nos, 50 segadores, de 60 a 70 pesos cuadra, con toda ración. Para Curacaví, 30 corboneros, 20 cortadores de leña; 20 jornejeros para sacar quillay; trabajos a tratos. Para Guindos, 100 jornaleros paleros, levante de línea del Ferrocarril, $ 5. Mínimo, al día, o trabajo a trato, alojamiento. Para El Salto, cerca de la ciudad, 100, entre mujeres y niños de 12 a 15 años para limpias de chacras y hortalizas, a trato, pagos semanales. — Para servir en la ciudad, en casas honorables, con recomendaciones, se necesitan cocineras, empleadas para las piezas, comedor, cuidadoras de niños, ama de leche, solas sin niños y con niños; sueldo mensual, desde 30, 40, 50, 60, 70 pesos o más, según competencia y empleo.

Esta oficina atiende cualquier pedido de provincias, por telegramas o correspondencias, indicando condiciones de trabajo y salarios que se pagarán; los medios de trasportes serán de cuenta de los patrones. Los empleados, empleadas y obreras de los diversos oficios que deseen ocupación o trabajo pueden pasar diariamente a inscribirse en los registros de esta repartición, los que serán ocupados de preferencia.

Los servicios de esta repartición, son completamente gratuitos, no se cobra derecho alguno.

Mayores datos en Arturo Prat 135 diariamente de 9 a 12 y de 2 a 6 de la tarde, o al teléfono 2752.

En la oficina principal Arturo Prat 181 se atiende diariamente de 2 a 5 de la tarde todo lo relacionado a los accidentes del trabajo o al teléfono 3687.

ACUERDOS SOCIALES

FEDERACION DE OBREROS DE IMPRENTA DE CHILE (Sección Santiago). — En la asamblea general efectuada ayer, se oyó la cuenta sobre el conflicto suscitado en la Imprenta Diener. Después de un ligero debate, se llegó a la siguiente conclusión: Que en vista de la rotunda negativa del señor Diener para oír al comité del taller o a una comisión de la Federación, y por no haber contestado una nota que se envió por secretaría, la asamblea acuerda parar las labores del personal, hoy Lunes.

En la reunión efectuada por los gráficos de la región del Norte, se eligió un comité de propaganda, que quedó compuesto de las siguientes personas: secretario, el señor J. Domingo Bravo; tesorero, el señor Adrián Paniagua; vocales, los señores Evaristo Campos, Julio Malvino y Manuel Urzúa. Se acordó asimismo tener un segunda reunión mañana Martes, a las 10 A. M.; a esta misma hora debe efectuarse una importante asamblea general, continuación de la de ayer, en la que se solucionarán varios asuntos de importancia que quedaron pendientes.

El sorteo pro-Congreso se efectuará después de esta asamblea.

LA CELEBRACION DE PASCUA

EN NUESTRAS INSTITUCIONES OBRERAS

Todos los años, en este día, las comisiones de fiestas, de las diversas colectividades obreriles de esta ciudad, preparan grandes festividades a fin de que los miembros, y con sus respectivas familias, celebren dignamente la Noche Buena.

Este año, estas fiestas prometen obtener un gran éxito, por cuanto que varias colectividades han venido preparando con tiempo el programa que se ha desarrollado en este día.

En efecto, damos a continuación la nómina de los Centros y Sociedades Obreras que han de llevar a efecto esta noche fiestas sociales con el objeto de celebrar la noche de Navidad.

EN LA SOCIEDAD UNION DE PELUQUEROS.—Hoy, a las 9 P. M., se efectuará en el local de esta institución, situado en Tarapacá 721 la soirée de Navidad con batallas de flores y serpentinas a beneficio del Bien Raíz que posee esta institución.

Las entradas para esta velada se han fijado en la suma de $ 2.00 para caballeros con derecho a llevar señoritas.

Dado los fines altruístas que ha tenido como punto de mira, la comisión de fiestas para ofrecer esta velada de Navidad, no dudamos que nuestro salón será como siempre concurrido de lo más escogido con que cuenta nuestro elemento obrero.

A las señoritas se les obsequiará con helados, pasteles y flores.

CENTRO RECREATIVO ARTES GRAFICAS.—Hoy, a las 9 P. M., se efectuará el baile extraordinario co nel objeto de celebrar la noche de Navidad.

Se intercalará baile con números de variedades por el señor Polo Jorquera y la señorita Aída Aguilera; la fiesta será amenizada por una orquesta.

CUADRO ARTISTICO NACIONAL "ANDRES MUÑOZ".—La gran velada y baile de hoy en la Sociedad La Universal.—Hoy, a las 9 1|2 P. M., se llevará a efecto la gran velada literario-musical y baile social que este conjunto tiene organizado en celebración de la Noche Buena en el salón-teatro de la Sociedad La Universal, Arturo Prat 1242.

En esta velada tomarán parte los mejores elementos de este conjunto, y, además, tanto la velada como el baile social que durará hasta la madrugada, será amenizada por la Estudiantina "La Libertad".

CENTRO ROYAL Y ADELANTO LOCAL DE LA POBLACION SAN EUGENIO.—Como lo hemos venido anunciando, hoy, a las 9 P. M.) se llevará a efecto la velada literario-musical y baile, que la comisión de fiestas de este Centro, ha venido preparando en celebración de la Noche Buena.

La parte literaria estará a cargo del conocido Conjunto Teatral Paco Ramiro.

Se pondrá término a esta velada con un baile familiar, amenizado por una buena orquesta.

Por el programa elaborado que contiene números de alta novedad no dudamos que dicha fiesta alcanzará un gran éxito.

CENTRO FAMILIAR "VICTORIA".—Hoy, de 9 1|2 a 1 1|2 de la noche, se efectuará un baile social en celebración de la noche de Navidad.

El Martes habrá una matinée, de 5 a 8 1|2 P. M.

SINDICATO DE CHAUFFEURS DE CHILE.—(Sección Recreativa).—La comisión de fiestas ha preparado para hoy un baile social con orquesta con motivo de las festividades de Pascua.

Para mañana se ha preparado una matinée que empezará a las 5.30 hasta las 8.30 y después seguirá un baile social.

CENTRO INSTRUCTIVO "EL DESPERTAR".—Hoy, a las 9 P. M., se dará principio al baile de fantasía que ha organizado este Centro, a objeto de celebrar la Noche Buena, habrá premios para los mejores disfrases y la entrada será libre para los socios y señoritas, además, se efectuarán varias rifas entre los asistentes.

CENTRO SOCIAL Y DEPORTIVO "ADOLFO MORALES". — La comisión de fiestas ha organizado para esta noche un baile extraordinario con motivo de las festividades de Pascua, éste empezará a las 9 1|2 P. M.

El baile será amenizado por la orquesta que dirige la profesora y social de este Centro, señora Nicolasa M. de Bolívar.

La entrada es estrictamente para los socios con sus familias e invitados.

CENTRO "JOAQUIN EDWARDS BELLO".—Esta noche, a las 8 P. M., se llevará a efecto la Fiesta de Navidad que los miembros del Centro ha organizado para festejar a los niños con juguetes, dulces y refrescos. Para este efecto habrá un artístico árbol de Pascua y el Cuadro que mantiene este Centro pondrá algunos números para distracción y regocijo de los pequeñuelos. Habrá números de música y declamación.

FALLECIMIENTO. — Ayer a las 5 de la madrugada dejó de existir en esta ciudad el señor don Francisco Gajardo.

El señor Gallardo era antiguo maquinista de los Ferrocarriles del Estado, delegado a la Junta Central Ferroviaria por la 1.ª Zona y fundador de la Sociedad Santiago Watt de Valparaíso.

Sr. FRANCISCO GAJARDO M.

Los funerales del señor Gallardo se efectuarán hoy a las 3.30 de la tarde, partiendo el cortejo de su casa habitación, ubicada en la calle Patricio Lynch N.º 911.

La Junta Central Ferroviaria nos encarga invitar a todos sus miembros, a fin de concurrir a sus funerales.

Unión de los Tipógrafos

EN LA SESION DE AYER SE DESIGNAN LOS DELEGADOS AL CONGRESO TIPOGRAFICO DE TEMUCO.—OTROS ACUERDOS

Con una numerosa concurrencia de directores y asociados se efectuó ayer la sesión anunciada para discutir una importante tabla que se había confeccionado.

Presidió el señor León Baillón. Después de tratar los asuntos de rigor, como son lectura del acta de dos sesiones anteriores, conocer la correspondencia, tramitarla, se pasó a tratar del asunto más importante, como era la designación de los delegados al Congreso de Temuco.

Después de varias consultas, resultaron designadas las siguientes personas: señores J. Lorenzo Pacheco, Luis V. Cruz, Abraham Gutiérrez, Arturo Moreno C. Quedaron en consulta dos más, que si se deciden, se darán los nombres estos días.

Las designaciones hechas serán comunicadas al comité ejecutivo de Temuco.

Igual cosa se hará con el consocio diputado Luis V. Cruz, que se encuentra en Chillán.

Se dejó constancia que todos los nombrados, al cumplir con la misión que les ha encomendado la sociedad, no son un gravamen para ella; igual cosa lo harían los que están en consulta.

En el trascurso de la sesión se tomaron los siguientes acuerdos:

Aprobar las cuentas dadas sobre las atenciones sociales a algunos consocios.

Aceptar como aspirante a socio al señor Bartolomé Córdova.

Abonar la cuota mortuoria correspondiente al fallecimiento del señor Abelardo Gost a sus herederos, previa presentación de los documentos legales. Sobre este mismo particular se enviará carta al señor Carlos Gost.

Solicitar de los socios que se dignen enviar sus domicilios a fin de que el nuevo recaudador ejerza su misión con más facilidad.

Celebrar sesión el primer Domingo de Enero, para aprobar el balance de tesorería y el de la comisión de fiestas; designar las comisiones receptoras de votos para el día de la elección del nuevo cuerpo directivo.

Llevar a cabo la junta general ordinaria anual el segundo Domingo del mes entrante, en la cual el señor presidente dará la cuenta de la labor desarrollada durante el presente año por el directorio.

Acceder a la petición que hace el consocio don Manuel J. Bravo.

CENTRO OBRERO DE LOS FERROCARRILES DE CHILE. — Este Centro efectuará el sorteo que tenía pendiente, el 25 del presente, a las 9.30 A. M., en el local de la Federación Obrera Ferroviaria, Bascuñán Guerrero.

UN BONITO REGALO
— PARA —
PASCUA DE NAVIDAD

UNA CAJA DE FANTASIA DE CHOCOLATES DE LAS AFAMADAS MARCAS
Cailler y Kohler
IMPORTADAS POR
Nestle's Chocolate Store
BANDERA 270
Ventas al por mayor y Detalle. Precios bajos
LA VISPERA DE PASCUA SE ATENDERA AL PUBLICO HASTA LAS 8 Y MEDIA P. M.
24-D.

FERROCARRILES DEL ESTADO

(N.o 69) SERVICIO DE TRENES DE PASAJEROS ENTRE ALAMEDA Y TALCA

A partir del 1.o de Enero próximo, los itinerarios de algunos trenes de pasajeros entre Alameda a Talca y vice-versa, serán modificados. Quedará el servicio total atendido por los siguientes trenes:

TRENES QUE CONSERVAN SUS HORARIOS ACTUALES

Alameda hacia Talca

Tren N.o	Categoría	Días de carrera	Estación de origen	Sale	Estación de término	Llega
1	Expoeso	Lun. Mi. Vi.	Alameda	7.45	Talca	12.29
15	Omnibus	Diario	Alameda	18.00	Rancagua	20.00
17	Nocturno	"	Alameda	19.45	Talca	1.10

Talca hacia Alameda

Tren N.o	Categoría	Días de carrera	Estación de origen	Sale	Estación de término	Llega
2	Expreso	Má., J., Sáb.	Talca	14.01	Alameda	19.02
4	Omnibus	Diario	Talca	10.15	Alameda	17.12
6	"	"	Talca	16.16	Alameda	23.02
18	Nocturno	"	Talca	2.20	Alameda	8.55
16	Omnibus	"	Rcagua.	8.38	Alameda	12.00

ESTACIONES	Tren N.o 9, Alameda a L. Alcalde		Tren N.o 3, Alameda a Chillán		Tren N.o 13, Alameda a Talca		Tren N.o 7, Alameda a Curicó		Tren N.o 5, Curicó a Talcahuano	
	Lleg.	Sale	Lleg	Sale	Lleg.	Sale	Lleg.	Sale	Lleg.	Sale
Alameda	—.—	8.30	—.—	9.13	—.—	13.50	—.—	16.00		
Espejo	8.43	8.44		9.23	14.03	14.04	16.13	16.14		
S. Bernardo	8.53	8.54	9.30	9.31	14.12	14.14	16.22	16.23		
Nos	9.00	9.01		9.36	4.20	14.21	16.29	16.30		
uindos	9.11	9.12		9.44	4.32	14.33	16.40	16.41		
Buin	9.15	9.16		9.47	4.36	14.37	16.44	16.45		
inderos	9.20	9.21		9.51	4.41	14.42	16.49	16.50		
aine	9.28	9.29		9.57	4.49	14.50	16.57	16.58		
ospital	9.36	9.37		10.03	4.57	15.00	17.05	17.08		
ngostura	9.46	9.47		10.11	5.12	15.13	17.20	17.21		
. Francisco	9.57	9.58		10.19	5.24	15.26	17.31	17.32		
odegua	10.05	10.06		10.25		15.32	17.38	17.40		
raneros	10.10	10.11		10.29	15.37	15.38	17.45	17.46		
ompañía		10.17		10.35		15.45		17.53		
ancagua	10.25	10.32	10.43	10.51	15.53	16.00	18.01	18.08		
ultro	10.40	10.41		10.57	16.08	16.09	18.16	18.17		
os Lirios	10.44	10.45		11.00	16.13	16.14	18.21	18.22		
equínoa	10.52	10.53		11.07	16.22	16.22	18.30	18.31		
osario	11.01	11.02		11.15	16.31	16.32	18.39	18.40		
ngo	11.10	11.11	11.22	11.23	16.40	16.41	18.48	18.49		
equén	11.17	11.18	11.30	11.31	16.48	16.50	18.56	18.58		
olonia	11.31	11.32		11.41	7.02	17.03	19.11	19.13		
. Fernando	11.41	12.15	11.49	12.09	7.13	17.21	19.23	19.30		
entinela	De San Fernando sigue a Larraín Alcalde.			12.15		17.27		19.36		
inguiririca			12.18	12.19	7.30	17.31	19.39	19.40		
himbarongo			12.29	12.30	7.41	17.42	19.50	19.51		
uinta			12.40	12.41	7.52	17.53	20.00	20.01		
eno			12.56	12.57	8.08	18.10	20.16	20.17		
armiento			13.07	13.08	8.19	18.20	20.26	20.2		
uricó			13.16	13.23	8.27	18.34	20.25	—.	—	6.48
ontué			13.33	13.34	8.44	18.45			6.58	6.59
olina			13.41	13.42	8.52	18.53			7.06	7.07
tahue			13.50	13.52	9.01	19.02			7.15	7.16
marico			14.05	14.06	9.14	19.15			7.28	7.29
S. Rafael			14.20	14.21	9.23	19.29			7.42	7.43
anguilemo			14.31	14.32	9.39	19.40			7.53	7.54
alca			14.42	14.52	9.50				8.01	8.29

LA HUELGA DE LOS OBREROS DE LA I. W.

En una edición anterior, dimos cuenta que los obreros de la firma constructora Franke Julian, pertenecientes al Consejo Industrial de la I. W. W., se habían declarado en huelga debido a los atropellos de que eran objeto de parte de los jefes de dicha Compañía.

En la tarde de ayer ha estado en nuestras oficinas un grupo de huelguistas, a fin de que, por intermedio de nuestras columnas, [illegible]ciéramos saber a los obreros de esta ciudad, que no volvieran a sus faenas, mientras la citada Compañía no les dé algunas garantías.

Además, expusieron que el Consejo, en una reunión que efectuó últimamente, ha acordado que los obreros de Santiago no soliciten trabajo de la Compañía Constructora Francke Julian.

CITACIONES

Centro Cultural y Recreativo de Obreros Panificadores. — A sesión para hoy, a las 5 P. M., en Pedro Lagos 636.

Asociación de Telegrafistas de Chile. — A junta general para el Jueves 27, a las 4.30 P. M., en nuestro local, calle Bandera 161 altos, oficina 9. El objeto de la reunión es elegir vice - presidente por renuncia de la persona que [illegible] dicho cargo, y por haber asuntos de importancia que tratar.

Centro Cultural y Deportivo [illegible] de Mayo. — A reunión general Directorio y comisión de fiestas para hoy, a las 10 P. M., en la secretaría, Andes 2359.

TALCA HACIA A ALAMEDA

Estaciones	Tren N.o 14 a Talca Alameda		Tren N.o 19 L. Alcalde a Alameda
	Llega	Sale	
Talca	—	5.25	Viene de Larraín Alcalde
Panguilemo	5.37	5.38	
San Rafael	5.50	5.51	
Camarico	6.05	6.06	
Itahue	6.20	6.21	
Molina	6.29	6.30	
Lontué	6.37	6.38	
Curicó	6.47	6.54	
Sarmiento	7.04	7.05	
Teno	7.20	7.21	
Quinta	7.32	7.33	
Chimbarongo	7.45	7.46	
Tinguiririca	7.58	7.59	
Centinela	——	8.01	
San Fernando	8.05	8.12	15.32
Polonia	8.20	8.21	15.51
Pelequén	8.31	8.32	16.04
Rengo	8.42	8.43	16.19
Rosario	8.52	8.53	16.30
Requínoa	9.07	9.10	16.44
Los Lirios	9.22	9.23	16.58
Gultro	9.29	9.30	17.05
Rancagua	9.36	9.43	17.12
Compañía	——	9.50	——
Graneros	9.57	9.58	17.43
Codegua	10.05	10.06	——
San Francisco	10.11	10.12	17.56
Angostura	10.19	10.20	18.04
Hospital	10.28	[illegible]	18.13
Paine	10.41	10.42	18.23
Linderos	10.54	10.55	18.36
Buin	11.03	11.04	18.45
Guindos	11.10	11.11	18.52
Nos	11.27	11.28	19.10
San Bernardo	11.35	11.38	19.18
Espejo	11.46	11.47	19.28
Alameda	12.00	——	19.45

EL JEFE DEL DEPARTAMENTO DE TRANSPORTE

(N.o 66) ITINERARIO DE VERANO DEL RAMAL TALCA A CONSTITUCION

A partir desde el 31 del actual se pondrá en vigencia el nuevo itinerario de verano de este ramal, que consulta los siguientes trenes:

Tren N.o 43: Facultativo. Domingos y festivos. Sale Talca 6.52. Llega Constitución, 9.20.

Tren N.o 171: Mixto. Diario. Sale Talca, 7. Llega Constitución, 10.40.

Tren N.o 41-A: Directo. Lunes, Miércoles y Viernes. Sale Talca, 12.36. Llega Constitución, 14.30. Combina con el expreso de Alameda.

Tren N.o 41: Omnibus. Martes, Jueves, Sábados y Domingos. Sale Talca, 14.47. Llega Constitución, 17.32. Combina con el expreso de Talcahuano y con el omnibus N.o 3 de Alameda.

Tren N.o 42: Omnibus. Lunes, Miércoles, Viernes y Domingos. Sale Constitución 7.17. Llega Talca, 10.05. Combina con el tren N.o 4 a Alameda.

Tren N.o 42-A: Directo. Martes, Jueves y Sábados. Sale Constitución, 12. Llega Talca, 13.54. Combina con el expreso N.o 2 a Alameda y con el omnibus N.o 3 a Chillán.

Tren N.o 172: Mixto. Lunes, Miércoles, Viernes y Domingos Sale Constitución, 12. Llega Talca, 16. Combina con el omnibus N.o 6 a Alameda.

Tren N.o 17-A: Mixto. Martes, Jueves y Sábados. Sale Constitución 14.40. Llega Talca, 18.40.

Tren N.o 44: Facultativo. Domingos y festivos. Sale Talca 20. Llega Constitución, 22.30.

NOTA. — Cuando corren los trenes facultativos 43 y 44 no corren los trenes 171, 172 y 172-A.

EL JEFE DEL DEPARTAMENTO DE TRANSPORTE

(N.o 67) VIAJES RAPIDOS DE SANTIAGO Y OTRAS ESTACIONES DE LA LINEA CENTRAL A CONSTITUCION

Se consulta en el itinerario de verano de este ramal, que entrará en vigencia el 31 del actual, el establecimiento de un tren directo 41-A|42-A, entre Talca y Constitución en combinación con el expreso ½ de Alameda a Talcahuano.

El horario de las combinaciones rápidas será el siguiente:

Tren 1|41-A: Lunes, Miércoles y Viernes. Sale de Alameda 7.45. Llega Talca, 12.29. Llega Constitución, 14.30.

Tren 42-A|2: Martes, Jueves y Sábado. Sale Constitución 12. Llega Talca, 13.54. Llega Alameda, 19.02.

Se expenderán para este servicio boletos sencillos y dobles de primera y segunda clase para las estaciones que se indican a los siguientes precios:

	SENCILLOS		DOBLES	
	1.a	2.a	1.a	2.a
Desde Alameda a Constitución	$ 56.00	$ 37.20	....	....
Desde Rancagua a Constitución	47.70	31.70	....	....
Desde S. Fernando a Constitución	38.40	25.50	....	....
Desde Curicó a Constitución	28.10	18.60	....	....
Desde Talca a Constitución	14.40	9.60	$ 26.00	[illegible]

Más datos dará la Oficina de Informaciones de la Empresa, Galería de la Bolsa de Productos (Huérfanos N.o 1153), oficina número 7.

EL JEFE DEL DEPARTAMENTO DE TRANSPORTE

AVISOS ECONOMICOS

"LA NACION"
—Y—
"LOS TIEMPOS"
Ponemos en conocimiento del público, que hemos instalado una Agencia de nuestro diario en
FRANKLIN 1315
para la recepción de avisos económicos, suscriciones y venta de diarios.
Permanecerá abierta de 8 A. M. a 9 P. M.

AVICULTURA Y CULTIVOS

[illegible] gran existencia, ofrecen los [illegible] Cortial y Las Palmeras [illegible] 130. D 23

VENDENSE GUINDAS AGRIAS. Maipú 750. D—25

DURAZNOS VENDE DESDE EL Lunes adelante, terminación carro N.o 3, Almacén. D-25

DAMASCOS, DURAZNOS POR ciento vendo barato a revendedores. Avenida Manuel Montt 371. D—25

GALLINAS ORDINARIAS COMPRO Prat 140. D-24

AUTOMOVILES Y CARRUAJES

MAXWELL, CARROCERIA SPORT, bonita forma, verlo, barato, Brasil 773. 24-D.

CARROCERIAS COMERCIALES, pasajeros y turismo, vendo [illegible] sión. Brasil 773.

CARROCERIAS GONDOLAS, DE diversos precios y estilos. Brasil [illegible] —Pago por parcialidades.

VICTORIA PARTICULAR [illegible] dos quincenales, Santo Domingo [illegible]

ESCUELA PRACTICA DE CHAUFFEURS mecánicos. Cursos rápidos [illegible] señanza por sus dueños [illegible] cas. Vicuña Mackenna 448-[illegible]

2 AUTOMOVILES FORD EN PERfecto estado, patente particular [illegible] do, al contado o plazo. [illegible]

FORD, DOS ASIENTOS, CARROcería sport, en perfecto estado [illegible] 79.

AUTO CHEVROLET, DOS CARROcerías, perfecto estado, vendo [illegible] Verlo Riquelme [illegible] rage).

AUTO - GONDOLA [illegible] tado, vendo, facilidades de pago. Brasil 11, Santiago, o Condell [illegible] Valparaíso, Oscar Alvarez.

BICICLETAS BUENAS MARCAS, bonita presentación, especial para señoritas y niños; precios [illegible] dadera ocasión. Brasil 15, Santo Domingo 1179.

VENDO FORD, VERLO: ALDUNATE 496, de 8 a 11.

[illegible] FORD, VENDO Y [illegible] Chile, calle Doce de Febrero [illegible]

CARRETON PANADERO [illegible] San Francisco 974.

MOTO PEUGEOT VENDO, [illegible] ocasión. Gorbea 2571.

COMPRO MOTOCICLETA [illegible] Dávid-son, sin Sidecar, preferible [illegible] quilla larga [illegible]

[illegible] A BAJO [illegible] Dieciocho 023.

...ENDA CASA CENTRAL SEIS, piezas, baño, alcantarillado, parrón. Errechea 126. Independencia. 23-D

...ETELA MUY LIVIANA Y firme compro. Brasil 76. 24-D

AUTOMOVILES PARTICULARES, Cadillac Chandler, Hudson, arriéndase por horas, días, meses. Precios bajos. Campo Marte 47. 24-D

VENDO UNA MOTO INDIAN, CON sidecar, en perfecto estado, también vendo una Victrola mueble, nueva y una medio mueble. San Francisco 223 y 227. 25-D

CARRETELA MUY LIVIANA Y firme compro. Brasil 766. 25-D

SE FABRICA CUALQUIER REpuesto para automóviles, se reparan autos, se componen resortes, dando garantía y se arriendan boxes en Garage. Vergara 548. 24-D

CARRETELA, OCASION VENDO perfecto estado. Brasil 215. 25-D

SE ARRIENDAN BOXES, GARAGE Echeverría. Moneda 2215. 25-D

SE VENDEN DOS CARRETELAS. Calle Manuel Montt 2986. O-24

COCHE AMERICANO LLANTAS gomas, victoria, faetón vis a vis, tilbury, toñó, vendo barato. Av. España 47. D-24

AUTOMOVIL TURISMO EN PERfecto estado garantido, véndese de ocasión. Moneda 2176. D-25

SE VENDE UN AUTO CHANDLER Wintor y Reo, en perfecto estado. Sotomayor 57. D 25

VENDO HUDSON TURISMO. Delicias 2500. D 24

COMPRO FORD O DODGE CON partida. Delicias 2500. D 24

CARRETELA O CAMION EN MAL estado con buena, ferretería compro. Cueto 1002. D-24

BICICLETA NUEVA DE OCASION vendo. San Antonio 866. D-25

BICICLETA COMPRO EN MUY buen estado. Carlos Brun. Correo Central. D-25

CARRETELA CHICA EN BUEN estado, vendo de ocasión. Pinto 1502. D-26

CARROCERIA EN PERFECTO EStado, para veinte pasajeros, vendo de verdadera ocasión, Aldunate 816. D-26

CARRETAS VENDO, GENERAL Velásquez, N.o 27 A. D-25

ARRIENDOS
(Necesitan)

LOCAL, PREFERENCIA CON SUBterráneo, necesito. Barrio Estación San Diego o San Pablo. Contestar: Casilla 4690. 27-D.

DESEO ARRENDAR CONTRATA quinta cerca de Santiago hasta una hora de Estación Mapocho o Alameda. Dirigirse: V. F., Madrid 1745. D-24

TOMO ARRIENDO PIEZA MATRImonio solo. Sevilla 1276.

ARRIENDOS
(Ofrecen)

EN ALTOS ARRIENDO PIEZA CON luz eléctrica a persona sin niños. Serrano 645.

ARRIENDO OFICINA PARA PROfesionales y comerciantes, en Puente 637. 24-D

$ 390, ESPLENDIDA CASA, EN Bilbao N.o 15. 25-D

$ 490, GRAN CASA EN DELICIAS N.o 2188. Tratar: Caja Nacional de Ahorros. 25-D

$ 375, ESPLENDIDA CASA REcién refaccionada, en Bilbao N.o 35. 25-D

$ 600, VENDO ESPLENDIDO ALmacén. Gálvez 550. 25-D

ARRIENDASE COMODA CASITA independiente, 2 patios $ 195. Avenida La Paz 569. D-25

ARRIENDO ESPLENDIDA CASA esquina moderna, flamante, decorada, pisos parquet, dormitorios asoleados, amplias galerías, toilettes, especial para extranjeros, cánon módico, tratar: Echaurren 508. D-22 D-25

DEPARTAMENTO CENTRAL, A la calle, flamante, se arrienda con o sin muebles. Santo Domingo 1237. 24-D

$ 550, MAESTRANZA, UN PASO Alameda, casa en bajos, sin altos, bien asoleada, recién refaccionada completamente; hall, ocho piezas y cinco de servicio, luz eléctrica, gas, dos patios y gran sitio con parrón y árboles frutales. Llaves y tratar: Maestranza 134. 24-D

CASA HIGIENICAS, RECIEN TERminadas, arriendo. Avenida Matta 514, entre Santa Rosa y San Isidro. 24-D

BUENA PIEZA CALLE; DOS INteriores, ofrece barato familia honorable. Avenida Portales 2680. 24-D

SE ARRIENDA ALMACEN. SANTO Domingo 1032, al llegar a Puente. 27-D

$ 370, ARRIENDASE CASA ALTOS. flamante. Santa Rosa 330. 25-D

$ 225, ARRIENDASE COMODA CAsa. Dominica 440. 24-D

A MATRIMONIO DISTINGUIDO arriéndase linda pieza a la calle, todo confort. Prefiérese extranjeros. Bandera 780, casa 5. 24-D

$ 170 ARRIENDO CASA SIETE PIEzas, luz eléctrica, baño y dependencias, dos patios. Calle Constitución 13. 25-D

SERRANO 580, PIEZA GRANDE, balcón calle, arriéndase. D-25

$ 120 ARRIENDO GARAGE ESPAcioso, con tres buenas piezas altos, calle bien pavimentada, luz eléctrica. Libertad 1320. Pasaje Baltra 26. D-25

ARRIENDO DEPARTAMENTO, cuatro piezas, balcón calle, luz y toda comodidad, cánon bajo, Amunátegui 5. Tratar al lado, en la mueblería. D-24

OFREZCO ARRIENDO LOCAL, apropiado taller o negocio, patio, cañón, dependencias, central. Compañía 1890. D-24

$ 0 GAY 2131, MAGNIFICA CASA habitación en altos, luz eléctrica y gas, casa aseada, papeles nuevos, muy bien ventilada especial para pasar el veraneo. Cerca del Club Hípico y del Parque Cousiño, carros N.o 17 (Av. España), a una cuadra de la casa. Tratar Prdura 599. D-27

VENTA O LLAVE DE LOCAL DE buena situación, apropiado para cualquier negocio. Independencia [illegible]. D-26

SE ARRIENDA DEPARTAMENTO independiente con luz, y cocina. Her[illegible] 755. D-24

SE ARRIENDA UN SEGUNDO PISO recién construido, elegante, moderno, con garage y 7 piezas y servicio, 4 piezas a la calle, San Isidro [illegible]. D-[illegible]

ARRIENDASE COMODO DEPARtamento de [illegible] piezas cocina, a personas sin niños. Concepción 11[illegible] próximo San Diego. D [illegible]

$ 60, ARRIENDASE [illegible] casa nueva [illegible] con luz eléctrica y gas, a una cuadra Parque Forestal. [illegible] 179.

A DOS CUADRAS DEL [illegible] en calle [illegible] 916, [illegible] en [illegible], hall 6 piezas, servicios, toilette, [illegible] electricidad [illegible] Guzmán Silva y Cía., Huérfanos 1243. 24-D

DEPARTAMENTO, CON 4 piezas, hall, servicios, independiente, en calle Monjitas: ofrecemos en arriendo Guzmán, Silva y Cía., Huérfanos 1243. 24-D

ARRIENDASE ALTOS COMODOS para profesional o matrimonio sin familia. Sta. Rosa 55. Verlos 2 a 6.

$ 650 CHALET AMOBLADO, DE dos pisos, con salón, comedor, 4 dormitorios, baño, servicios, cocina; ofrecemos en arriendo. Guzmán, Silva y Cía., Huérfanos 1243. 24-D

$ 800 CASA AMOBLADA, EN CALLE Tocornal, de un piso, 3 dormitorios, baño, comedor, escritorio, servicios; ofrecemos en arriendo. Guzmán, Silva y Cía., Huérfanos 1243. 24-D

$ 350 CASA COMODA, BAJOS, SIEte buenas piezas. García Reyes 573, arriéndase. 24-D

ARRIENDO DEPARTAMENTO A personas sin niños. Madrid 1280. 24-D

LINDA PIEZA, DEPARTAMENTO aseadísimo arriéndase. Dardignac 215, esquina Loreto. 24-D

CASA RECIEN CONCLUIDA, CINco departamentos y dependencias, doy en arriendo. Gorbea 2446. 24-D

SE ARRIENDA PRECIOSAS PIEzas, precios módicos, casa particular. Serrano 215. 24-D

SE ARRIENDAN PIEZAS. SAN Isidro 95. 24-D

LOCAL GRANDE CON CASA apropiada para industria, taller o bodega se arrienda en Beznilla esquina F. Vivaceta. Tratar al lado, Molino La Estampa. 25-D

$ 320 ARRIENDASE EXTENSA casa recién refaccionada, Chiloé 1496. Verla: 2 a 5 P. M. 24-D

SE ARRIENDA ESPLENDIDO DEpartamento. Gálvez 1383. 24-D

MONEDA 1011 ESQUINA DE AHUmada, arriendo departamentos. D-24

ARRIENDO DEPARTAMENTO O pieza. Riquelme 964. 24-D

$ 120 ARRIENDO DEPARTAMENto central, 3 piezas, dependencias. Egaña 540, dos cuadras de Alameda. Verlo, de 2 a 4. 28-D

SAN DIEGO 79, UN PASO DEL centro, arrienda piezas, departamentos, balcón calle, con sin pensión. 25-D

ARRIENDO CASITA. BARROSO 83. E 2

PARA INDUSTRIA GARAGE, NEgocios, arriéndase locales, subterráneos. Matta, frente Estación y V. Mackenna 1080. 13-Enero

SE ARRIENDA LOCAL MUY apropiado para industria manufacturera barrio Recoleta, Haynes y Cía. Agustinas 1041. 25-D

SAN DIEGO 79 ARRIENDA PIEzas y departamentos. Balcón calle, con sin pensión, recibo viajeros. 24-D

ARRIENDASE CASA ASEADA Y CÓmoda, nueve departamentos, dependencias. Jardín, Compañía 1839. 27-D

ARRIENDO ALTOS, ALDUNATE 634, cinco piezas perfecto estado aseo, luz eléctrica, 160 pesos. Llaves: Dieciocho 603. D-24

ARRIENDO BAJOS, COCHRANE 641, apropiada negocio decente, perfecto aseo, ganchos de gas, 200 pesos. Llaves: Dieciocho 603. D-24

A MATRIMONIO O CABALLERO arriéndase pieza en casa de familia. Santa Victoria 340. D-24

BUENAS CASAS RECIEN TERMInada, arriéndase: Irarrázaval 116. 24-D

DEPARTAMENTO, UNA PIEZA, cocina, luz eléctrica. Lastra 1705. 24-D

OFICINAS ESPACIOSAS SE arriendan en calle Estado 250. 24-D

ARRIENDASE EXTENSA CASA aseada. Río Janeiro 431. 24-D

SE ARRIENDA UNA PIEZA A SEñorita o joven solo. Camilo Henríquez 682, casa N.o 2. 24-D

CASA-QUINTA, ARRIENDA DEpartamento independiente. Avenida Manuel Infante 651. 24-D

ARRIENDASE CASA CENTRAL. Tratar: Bellavista 511. 24-D

$ 140 ARRIENDO CASA, 5 PIEZAS. Tratar: San Ignacio, 1105. D-24

$ 200 ARRIENDASE DEPARTAmento, luz eléctrica, gas, agua potable. Manuel Rodríguez 63. D-24

ARRIENDO PIEZAS. BARROSO 83. E—2

$ 240 ARRIENDASE CASA AVENIda Francia 1054, ocho piezas, fuera servidumbre, hall, tres patios y cuarto de servicio. Tratar: Recoleta 525. D—25

ARRIENDASE SALON, BALCONES dos piezas más. Brasil 60. D-24

ARRIENDO CASITA TRES PIEZAS, hall, servicios, en Sotomayor 481, casi esquina Catedral. Tratar: Santa Isabel 353. D-24

ARRIENDASE CASTRO 584, CASA cinco piezas y dependencias. Tratar: Castro 484. D-25

$ 300 ARRIENDO CASA. TOCORnal 652. D-25

SE ARRIENDAN DOS PIEZAS BAratas a persona sola o matrimonio sin niños. Sazié 2048, casa número 4, altos. D 27

SE ARRIENDA $ 100 DEPARTAmento. Coquimbo 550. D-24

MUEBLISTAS COMPETENTES buen sueldo. Coquimbo 550. D-24

$ 260 ARRIENDO BUENA ELEgante casa bajos, cinco piezas, dependencia, hall, baño, luz eléctrica, gas. Matucana 74. Tratar N.o 60. D-24

DEPARTAMENTO CINCO PIEZAS. Juárez Corta 607. D-25

ARRIENDO DEPARTAMENTO 4 piezas. Loreto 495. D—24

ARRIENDO CASA BAJOS, FAMIlia honorable. Eyzaguirre 1132. D—25

SE ARRIENDA UNA CASA, PORvenir 545. Tratar 561. Tres pisos. D 25

$ 170 Y 200 ARRIENDO CASAS REcién refaccionadas, Vicuña Mackenna 584. Tratar: Administración. D—25

$ 110 MENSUALES ARRIENDASE casa sité, San Pablo, cuatro cuadras de Plaza Armas, luz eléctrica, todo servicio. Tratar: Bandera 686, de 1 a 3 P. M. D-24

SE ARRIENDAN PIEZAS A MAtrimonio extranjero, en casa extranjera, sin pensionistas. Carmen 169. D—26

$ 270. ARRIENDO CASA MAEStranza 442. D-24

ARRIENDO CASA CON ALMACEN o por separado. Maestranza 442-444. 24-D

ARRIENDASE CASA MODERNA, calle Arturo Prat 207. Llaves y tratar: Gálvez 73. D-24

DEPARTAMENTO INDEPENDIENte arriéndase casa familia, con-sin muebles. Cochrane 259. D 24

ARRIENDASE COMODO DEPARTAmento, balcones, calle, carros a la puerta. Santa Rosa 528. D 25

ARRIENDO DEPARTAMENTO PAra negocio u oficina. San Martín 64. D 25

ARRIENDO BUENA CASA, 9 PIEzas, 2 patios, en calle Manuel Montt 2495. Verla: de 2 a 4. Tratar Delicias 2440. 30-D

ARRIENDO COMODO DEPARTAmento a señoras o matrimonio. Independencia 5[illegible]. 25-D.

ANIMALES

VENDO UN CABALLO DE TIRO acompañado, verlo y tratar Serrano 651. D-24

SE VENDE UN CABALLO GRANde, [illegible], de tiro y silla. San Diego 1460. D-24

ALHAJAS

NOVIOS. ARGOLLAS ORO 18 A 14 quilates, ofrece Relojería Sportman. 30 pesos par. San Diego 780. 15 Enero

BRILLANTES, PERLAS, ORO, Platino. Toda joya compro. Moneda 837. 25-D

ORO, PLATINO, PLATA AL PESO, compro constantemente. Estado 56. Joyería. 26-D

JOYAS CON BRILLANTES, PERlas, solitarios compro permanentemente contado. Estado 56. 20-D.

PLATINO ORO Y TODA CLASE de joyas de valor, compra al contado, taller de joyería Ramón Callis. Compañía 1023. 12-Febrero

COMPRO BRILLANTES GRANDES de 1 a 4 kilates. Dirigirse Casilla 4680. 28-D.

VENDO MOSTRADOR Y ENFRIAdera. Borjas 1380. D-25

SE VENDE BONITA YEGUA. REcoleta, Avenida Centenario 620. 24-D

NUEVE VACAS SELECCIONADAS por ausencia al Norte. Gay 2753. 25-D

CABALLOS TIRO SOLO, GRANDES y chicos, realiza Matías Ovalle 272, Las Hornillas. D—24

COMPRA-VENTA VARIAS

TARTARO COMPRO, PAGANDO el más alto precio. Casilla 2702. Santiago. 28-D.

JABON DE PIEDRA LOTA, PAra fábricas y cocinas, entrega inmediata, ofrece Delicias 3311, teléfono 30. Estación. Gustavo Le-Fort. 29-D.

DISCOS, VICTROLAS, NOVELAS, menajes, compro, vendo, recibo consignación; anticipo fondos; órdenes remates. San Antonio 49. E-7

$ 130 EXCUSADOS COMPLETOS, con todos sus accesorios, taza loza importada. Almacén Sanitario, Chacabuco 18. D 28

NOVEDADES DE MODA, HEBIllones, perlas, medallones, argollas, perlones, lentejuelas en diversos colores, ofrece Bernal Hnos. Fábrica Nacional de Botones. Arturo Prat 1490. 1.o Enero.

COMPRO CABLES INSERVIBLES de manilla o de cáñamo. F. Martín Reick. Delicias 2440. 28-D.

COMPRAMOS CONSTANTEMENTE cobre, bronce, plomo, zinc, estaño, cañerías, planchas techo, alambre, fierro en general. San Diego 1261. D-28

LIQUIDAMOS METAL DESPLEgado, planchas para techo, fierro en barras, cemento, yeso, palas, soldadura, metal para descansos, herraduras por mayor y menor. Clavos, kilo $ 1.20. San Diego 1261. D-28

ALAMBIQUE PARA DESTILAR orujos, vinos, de mil litros arriba, compro. Casilla 49, Chillán. D 26

SE VENDE UN MOSTRADOR EN Barroso 853. D-24

DE OCASION VENDO UNA VIdriera para Zapatería o Sastrería, San Diego, 1356. D-24

VENDO MOSTRADOR, ESTANTEría y peso, baratos; tratar y verlo: Lastra 1693. 25-D

FUNDO LO ORTUZAR, AVENIDA de Los Pajaritos. Correo 2. Casilla 4582. Teléfono 372 Estc. Véndese papas por mayor y menos. 24-D

VENDO CIEN MIL BAÑITOS. —Para helados de diez centavos a cuatro pesos el mil. Libertad 518. D-24

VENDO UNA COCINA GRANDE alemana, tres fuegos, verla. Cueto 715. D-24

VENDO OCASION BONITO MOStrador con cajones, 4 metros. Gerardo 10.4, casi esquina Caupolicán, entre Conferencia y San Alfonso. D-24

TARROS PARAFINEROS COMPRAmos. Bandera 613. D-25

SODA CAUSTICA DEL 76% VENdo dos tarros. Lira 855. D-24

SILLAS DE MONTAR PARA NIÑOS vendo baratas. Morán 683. D-24

0,6 KILO, VENDO LEÑA DE CONStrucción. Nataniel 291. 27-D

FUEGOS ARTIFICIALES, POR mayor y menor. Unión Americana 487. D 24

PESO, VIDRIERAS VENDE. HUEmul 1548. D-25

SE VENDE EN 70 PESOS VELOCIpedo flamante. Tarapacá 880. D—24

RAIZ DE ARROZ TAMPICO Y Piassava, recibimos: Mercería Chile. Delicias 827. D-26

AGUARDIENTE DE UVA DE LA Viña San Agustín, Itata, absolutamente puro; especiales para frutas, mistelas y usos medicinales. Depósito de la Viña: Puente 852, frente al Mercado. D-24

RUEDA PELTON, HORNO FUNDIción, descanso 2 1|2. Curvas de 4' vendo barato. Fundición San Miguel. Bulnes 216. D-25

RODON MEDIO MERCURIO, VENdese. Edison 4357. D-25

COMPRA-VENTA NEGOCIOS

SE VENDE UNA PENSION CON muy buena clientela. Delicias N.o 3378. Tratar, esta misma pensión. 25-D.

VENDO EN SAN BERNARDO O arriendo el Hotel Central con todas sus instalaciones, situado a media cuadra de la Plaza, el mejor local de San Bernardo. Tratar con su dueño en el mismo hotel, tiene contrato por cuatro años. Eyzaguirre 258. 25-D

NEGOCITO BUENA SITUACION, se vende en Bueras 178. D-25

VENDO ALMACEN BUENAS VENtas. Población Matte 9. Bella-Vista. 24-D

EL ESTABLO MODELO N.o 1, DOmeyko 2358, vende leche al pie de la vaca a 50 centavos litro, con derecho a un sorteo a fin de mes. D 24

PELUQUERIA CON LUSTRIN, garantizando 700 pesos mensuales de utilidad, por viaje urgente, vendo, 2,500 pesos. Rosas 923, casi esquina 21 de Mayo. 24-D

SE VENDE UNA FRUTERIA Y verdulería bastante clientela, por no poder atender por otros negocios. Chiloé 1714. D-26

$ 700 VENDO PENSION MUY CENtral y buena clientela, San Pablo, 2028, entre Baquedano y Brasil. D-26

SE VENDE BONITO HOTEL CON linda Quinta de recreo, con billar y con piezas para pasajeros, libre de los doscientos metros la única en el [illegible], con mucha clientela, todo el año. Se da a prueba: Datos: Gálvez N.o 103, oficina la Rápida. D-24

OFREZCO GRAN MINERAL, COBre, oro y plata, muy buena ley; planos, certificados, patentes y muestras, listas. Aldunate 939. 24-D

VENDO NEGOCIO DE ABARROtes, por cambio de residencia. Rosas 2998. 25-D

POR NO PODERLA ATENDER, vendo lavandería antigua y acreditada. Victoria 1066. 25-D

VENDO ALMACEN POR AUSENtarme de Santiago. Tratar: Bandera 552, of. 10. 25-D

BOTICA, SITUACION COMERCIAL instalada, se compra. Dirigirse por carta o personalmente: Santa Rosa 685. 28-D

ANTIGUA PELUQUERIA, CON mucha clientela, vendo. San Diego 293. 24-D

VENDO NEGOCIO DE PUESTOS varios, en muy buena situación, esquina Arturo Prat 596. D-25

VENDO LA MAS ACREDITADA pastelería, gran salón de bailes, lado Teatro Esmeralda, contrato 5 años, arriendo barato, habitación familia. San Diego 1063. D—24

POR VIAJE SE VENDE NEGOCIO poco capital. San Francisco 602. D—25

VENDO NEGOCIO DE ABARROtes. Baquedano 902. D-26

SE VENDE UN NEGOCITO MEnestras, poco capital, buena situación. Victoriano 443. D-26

VENDO CASA DE COMPRA VENTA arriendo barato, Maipú 6. D-24

VENDO BAR Y RESTAURANT 3.a categoría, libre 200 metros, $ 4,000. San Alfonso, 243. D-26

VENDO NEGOCIO DE MENESTRAS poco capital, por no poder atenderlo. Tratar: Chacabuco 32. D-26

DENTISTAS

DENTISTA ESPECIALIDAD EXclusiva plancha sin paladar. Dr. Muñoz, San Diego 995. E 13

DIVERSOS

HOJAS GUILLETTE, NAVAJAS Y tijeras, afílanse. Portal Fernández Concha, kiosco 9 1|2. 30-Abril

¡ALERTA! LA TINTORERIA "LA Sorpresa", Camilo Henríquez 644, no tiene sucursales. Recomiendo no dejarse sorprender por similiares de mala fe que invocan nuestro nombre. Casa preferida por la sociedad por su honradez; servicio especial domicilios. E 7

"LA CONTINENTAL", SAN ANTOnio 89, Sales "Trisalitos" (Schering-Berlín). Para dorar y platear con o in corriente. Pídase prospectos. 4-E.

SASTRERIA CARMEN 7, RECIBE hechuras con materiales de primera desde 70 pesos; ternos sobre medida, casimir inglés, $. 130, $ 170 y $ 200. D 30

SE AVISA AL DUEÑO DE LA ORden de salida 6112, del vale 6756, de las bodegas comerciales de Luis Phillips, por 4 cajones maquinarias que si no se presenta a retirar su mercadería antes del 27 de Diciembre, la orden quedará nula y sin valor alguno. Dicha mercadería se venderá al mejor postor. 26-D

SE COMPRA MONEDAS DE 50 centavos de 0.5 y toda clase de plata y oro. Pago los más altos precios.— Compañía 1034, oficina N.o 1. 24-D.

MUÑECAS PIEZAS REALIZA PARA su clientela, al por mayor y menor, aprecios bajísimos la Casa el Sol, 21 Mayo 615. 24-D

FOTOGRAFIA PEREZ CRUCHAGA, Rosas 921, esquina 21 de Mayo, Galería Venturini. Abierta los Domingos y festivos todo el día. Atendida por su dueño. 24-D

TALLER DE SOLDADURA AUTOgena de Higiene. Barra A. Avenida Matta 1293. 24-D

MOZOS DE HOTELES, REGALO DE Pascua, daré buenas noticias. Agustinas, 1084. D-25

MUÑECAS: HAY TODA CLASE REpuestos para composturas. Especialidad en pelucas. Vendo muñecas a bajo precio. San Antonio 444-A. Enero 16

OBREROS: CUOTAS $ 5; TRAJES medida, 110; pantalones, 25. Trajes rezagados. Vicuña Mackenna 1080. Enero-21

JUGUETES: BALDECITOS PLAYA desde $ 0.50 lavatorios y jarros $ 2: id. id. con trípode, $ 3.—Foruño y Patri, fabricantes. Bandera 818. D—25

JUGUETES AL AIRE LIBRE. AUtomóviles columpios, balancines, columpios de trípode, carretones, corralitos, carretillas, etc. Liquidamos a precios muy bajos. Escobar y Stuven, Bandera 56. D—24

FABRICA DE MACETEROS DE greda. Listos para entregar. Rosario 1070. D—25

HOTELES Y PENSIONES

HOTEL "RIVOLI", DELICIAS 2595. Piezas amobladas muy confortables e higiénicas, desde 5 pesos. M 12

HOTEL BOHEME SAN ANTONIO 52, afrece piezas para viajeros y pasajeros; almuerzo o comida, 4 platos abundantes, té o café, media botella de vino, $ 3 cubierto. Pensión mensual. Orden y seriedad. 8-Enero

CASA DE RESIDENCIA "IMPErial" Comida espléndida, estilo familiar. Elegantes dormitorios. Casa tranquila. Elegancia, confort, teléfono 3453. Moneda 977, esquina Ahumada. 11-E

ATENCION: DESDE $ 3 DIARIOS, piezas amobladas, con dos camas, $ 5. Gran Hotel Buenos Aires, de Luis Carbone. Delicias 3921, frente Portal Edwards. 10-M

CENTRALISIMO ARRIENDANSE piezas con pensión, días, meses. Catedral 1249. D 24

ESPLENDIDAS PIEZAS CON O SIN muebles, con pensión, arrienda Gálvez 216. 31-D.

A MATRIMONIO O JOVENES arriendo piezas amobladas con pensión. Santa Rosa 60. 31-D.

PENSION DE MESA Y PASAJEros de provincia atiende. Santa Rosa 60. 31-D.

$ 150 ARRIENDO CON PENSION A joven solo. Olivares 1652. 31-D.

ATENCION PASAJEROS: NUEVO Hotel Río de La Plata, casa argentina. Rosas 1017, un paso Estación Mapocho y Plaza Armas. Piezas elegantemente amobladas, desde 5 pesos diarios, matrimonios, desde 8 pesos, pensión desde 10 pesos, gran confort: permanentemente abierta. 16-E.

CENTRALISIMO ARRIENDASE piezas con pensión, días meses. Catedral 1257. 24-D

ARRIENDASE BUENA PIEZA CON pensión a matrimonio o caballeros. Nataniel 112. 24-D.

CASA RESIDENCIAL FERRANDO. Estado 75. Regios dormitorios, excelente comida. Buenos baños. Teléfono 3705. 25-D.

FAMILIA HONORABLE ARRIENda pieza con pensión. Olivos 970. 25-D

MAGNIFICA PENSION, DIAS, MEses. Piezas balcón calle. San Diego 108. 24-D

MUY CENTRAL OFRECE PIEZAS, pensión, matrimonio, jóvenes. Nataniel 178. D 29

NATANIEL 136 OFREZCO PIEZAS, pensión, jóvenes. D 26

PIEZAS CON O SIN MUEBLES, con o sin pensión, arriendo. Rosas 1086. D—24

RESPUESTAS A NUESTROS LECTORES

LAS PERSONAS CUYAS CONSULTAS NO APAREZCAN RESUELTAS EN EL DIARIO, SERAN ATENDIDAS PERSONALMENTE POR EL REDACTOR DE LA SECCION LOS DIAS LUNES, MIERCOLES Y VIERNES, DE 5 A 5.30 DE LA TARDE.

BIENES DE MENORES

Viuda, Santiago.—1.o Soy viuda; tengo hijos menores y deseo enajenar una propiedad que poseo en Ñuñoa; tengo la posesión efectiva y soy curadora de mis hijos. Ruego a usted que tenga la bondad de decirme qué otro trámite tengo que hacer para poder enajenar esa propiedad.

2.o Además, ruego a usted que me indique el interés que paga la Caja de Crédito Hipotecario y hasta qué cantidad recibe.

Con arreglo a las disposiciones del artículo 393 del Código Civil no es lícito al tutor o curador enajenar o hipotecar los bienes raíces del pupilo sin previo decreto judicial ni puede el juez autorizar estos actos sino por causa de utilidad o necesidad manifiesta.

Para obtener esta autorización es preciso elevar una solicitud escrita al juez letrado del departamento especificando las causas o razones que exigen legítimamente esta medida, acompañando los documentos necesarios u ofreciendo información sumaria para acreditarlas.

El juez resuelve, oyendo el dictamen del Defensor de Menores.

Personalmente tendremos el mayor agrado de explicarle con mayor minuciosidad la tramitación de estas gestiones.

2.o El 8 por ciento. Cinco mil pesos.

BRILLO A LAS BALDOSAS

Perico de los Palotes.—Santiago.—¿Cómo se les da brillo a las baldosas?

Se obtiene un encáustico muy económico para ladrillos de composición disolviendo sobre el fuego 750 gramos de cera y 250 gramos de jabón en doce litros de agua; cuando la disolución es completa se retira del fuego y se añaden 100 gramos de carbonato de potasa. Se deja enfriar y se mezcla bien. Con las cantidades apuntadas se pueden cubrir treinta a treinta y cinco metros cuadrados. Se aplica con un pincel y se frota. Al cabo de veinticuatro horas se frota de nuevo con un trapo de lana.

Este encáustico es fácil de aplicar y de mucha duración.

SUPLICIO DE TANTALO

Simplon, Santiago.— Sírvase decirme a qué debe su origen la frase: "Suplicio de Tántalo"—¿Quién era Tántalo y qué suplicio fué el que sufrió?

Tántalo es un personaje mitológico. Hijo de Zeus y de la ninfa Pluto, habitaba al pie del monte Sipila; su riqueza era famosa y la prosperidad en que vivía sobrepasaba a la propia de la condición humana; admitíanle los dioses a sus banquetes; todo le sonreía, como a Midas, hasta que embriagado con tan excesiva suerte, hízose de perversa condición y cometió un grave delito por el cual fué castigado con un suplicio que se hizo proverbial en la antigüedad.

Del delito hay tres versiones: una que nos presenta a Tántalo robando el néctar y la ambrosía de la mesa de los Dioses; otra en que aparece ocultando, para que Pandora lo robase, un perro de oro al que Rea había encomendado la vigilancia de Zeus y de su nodriza; y otra, según la cual deseando probar a los Dioses, les invitó a un festín en el que hizo servir los despojos de sus hijos, ante cuya vista se horrorizaron los inmortales. En cuanto al castigo o suplicio, la leyenda más extendida es la contenida en la Odisea, que dice que el criminal fué sumergido en un lago hasta la barba, en cuya disposición se moría de sed, porque cuantas veces intentaba beber, aproximando los labios al líquido, éste huía de él y le dejaba en seco, y estando rodeado de árboles cargados de deliciosos frutos, cuantas veces alargaba la mano para cogerlos, el viento se los arrebataba.

FABRICACION DEL QUESO

Industrioso, Santiago.—¿Cómo se fabrican quesos de leche de vaca? Vivo lejos de la población y todos los días, después de usar la necesaria, me quedan más de cincuenta litros de leche y quiero aprovecharla en la fabricación de quesos.

He buscado en varias librerías de esta ciudad un manual del quesero y no he encontrado.

En la imposibilidad de explicar a usted por el diario los procedimientos de esta industria, lo remito a un libro intitulado "Tratado práctico de la manipulación de la leche", de que es autor Alberto Larbaletrier. Se encuentra en todas las buenas librerías.

BIBLIOGRAFIA DE LA GUERRA

Constanto Lectora Porteña. —¿Qué obras de escritores peruanos y chilenos hay sobre la Guerra del Pacífico? ¿Qué obras de escritores extranjeros, especialmente ingleses o franceses, existen sobre esta misma guerra?

La bibliografía sobre la Guerra del Pacífico es extensísima y no cabría en el reducido espacio de esta sección; por eso nos hemos limitado a señalar sólo las más importantes:

Ahumada: Guerra del Pacífico. **Barros Arana:** historia de la guerra del Pacífico.—**Barros Arana:** edición en francés, publicada en París.—**Benavente:** Conflicto chileno-boliviano, impreso en Lima.—**Caballero:** Guerra del Pacífico, Salta.—**Calvano:** Historia de la Guerra del Pacífico, Florencia.——Chile ante la Historia, París.—Conterendu de la guerre Chilo-peruvienne d'apres les documents officiels. — Conflicto chileno-peruano, Lima.—Los Estados Unidos y el conflicto del Pacífico, Buenos Aires.—**García Calderón:** Mediación de los Estados Unidos de Norte América en la Guerra del Pacífico, Buenos Aires.—Guerre entre le Chili, le Pérou et la Bolivie en 1879, París.—**Markeam,** The war between Peru and Chile.—**Masson:** The war on the Pacific coast of South America between Chile and the allied republics of Peru and Bolivia, Washington. — **Páez:** La Guerra del Pacífico y deberes de la América, Bogotá.—**Paz Soldán:** Narración Histórica de la guerra de Chile contra el Perú y Bolivia. —**Reyes Ortiz:** La Guerra del Pacífico; exposición de los motivos de nuestro conflicto con Chile, La Paz.—**Rivas:** Episodios nacionales de la guerra del Pacífico, Lima.—**Rojas y Cañas:** La Guerra del Pacífico, Lima.—**Santiago Concha:** Breve reseña histórica de la Guerra del Pacífico, Madrid.—**Spila de S.:** Chile en la Guerra del Pacífico, Roma. —**Uriburu:** Guerra del Pacífico, Buenos Aires.—**Varigny:** La guerre du Pacifique.—**Vicuña Mackenna:** Guerra del Pacífico: las dos Esmeraldas, Historia de la Campaña de Tarapacá, Historia de la Campaña de Tacna Arica, Historia de la Campaña de Lima, El Album de las Glorias de Chile, Blaine.

ZENON

ARRIENDASE PIEZA; PENSION sana, meses, días. San Francisco 170.

PIEZAS CON PENSION, GALVEZ 134. D-24

SAN DIEGO 79 ARRIENDA PIEZAS departamentos. Balcón calle con sin pensión. Recibe viajeros. 26-D.

CASA FAMILIA ARRIENDA PIEzas amobladas con pensión. San Diego 110. 31-D

PENSION PIEZA ARRIENDASE. — Rosas 1340. 25-D.

PIEZAS CON PENSION ARRIENdo, Tarapacá 1019, al llegar A. Prat. 24-D

100 EXCELENTE PENSION, PIEZA amoblada. San Pablo 1714. D-24

FAMILIA RESPETO OFRECE PIEzas balcones calle, pensión. Catedral 2429. D 25

ESPLENDIDO DEPARTAMENTO, pensión. Bulnes 24. D 24

SE ARRIENDA UNA PIEZA CON pensión a persona sola. Chiloé 1614. D-24

PIEZAS CON PENSION, CON, SIN muebles. Casa de respeto. Santa Rosa 424. 26-D.

A MATRIMONIO PROPORCIONA pieza, pensión. Arturo Prat 226. 28-D.

FAMILIA HONORABLE, OFRECE piezas, pensión. Alonso Ovalle 732. 24-D.

DEPARTAMENTO, PIEZAS BALcón calle. Buena pensión. Precios módicos. Recoleta 756. 26-D.

ARRIENDASE DEPARTAMENTO Y piezas con o sin muebles con o sin pensión, una cuadra Plaza Ecuador. San Pablo 1541.

ARRIENDASE PIEZAS CON PENsión. Recíbense pasajeros. San Diego, 287. D-24

ESPLENDIDAS PIEZAS PENSION, Moneda 1324. D-24

PENSION, PIEZA AMOBLADA. Blanco, precio módico, familia Marudes 791. D-25

¿DONDE PODEMOS ALOJAR QUE estemos cerca del tren? en el Hotel "Londres", que está a un paso de la estación: Dilicias esquina de Matucana. D-24

INSTRUCCION

INGLES, $ 15 MENSUALES. CURso práctico. Instituto "Pinochet Lebrun". Huérfanos 1657. 26-D

CURSO VACACIONES, $ 40 MENsuales. Todos ramos. Instituto Pinochet. Huérfanos 1657. 26-D

LICEO MUSICAL "SANTA CECIlia", Arturo Prat 253; prepara exámenes para Marzo, piano, teoría, armonía. E-12

CURSO VACACIONES LICEO CHIleno, Plaza Yungay. Sistemas, antiguo, concéntrico. 25-D

MATEMATICAS 1.o a 6.o AÑO, clases particulares. P. Quiroga, casilla 2558. 24-D

ENSEÑO ESCRIBIR A MAQUINA, cursos rápidos. Precios muy económicos. Av. Matta 380. 24-D.

PROFESOR PREPARA HUMANIdades, Molina 38. D-24

JUDICIALES

AVISO DE REMATE. — POR REsolución del señor Juez del 3.er Juzgado Civil de este departamento, se ha ordenado sacar a remate la propiedad ubicada en Santo Domingo N.o 1669 de esta ciudad, para el día 9 de Enero de 1924, a las 11.30 en el despacho del Juzgado. La propiedad ha sido avaluada en $ 144,470, y las posturas comenzarán por los dos tercios de esta suma. Demás bases y antecedentes, en la Secretaría, juicio Solar con Muñoz. Títulos en el Banco Garantizador de Valores. E. Guzmán. —Secretario. 31-D

POR AUTO DE FECHA 18 DE DIciembre de 1923, del señor Juez del Cuarto Juzgado Civil de esta ciudad, se ha declarado en concurso necesario a don Benjamín Arrieta S.; nombrándose síndico provisional a don Ernesto Roldán, y señalándose para que tenga lugar la primera junta de acreedores el 19 de Marzo de 1924, a las 11 1|2 A. M.— El Secretario. 14-E

APERTURA DE SUCESION. — SE encuentra abierta la sucesión de doña Carlota Ovalle Vicuña, ante el albacea, don Luis V. de Porto Seguro. Rosas, N.o 1157. — Santiago, 3 de Noviembre de 1923. — El actuario. D-24

REMATE. — POR ACUERDO DE los interesados en la liquidación de la comunidad Santander Bustamante, existente sobre el inmueble situado en calle San Ignacio, N.o 1948 de esta ciudad, tendrá lugar el remate de dicho inmueble, en el estudio del árbitro don Hermán Echeverría, Moneda 1148, el Viernes 18 de Enero de 1924. La propiedad produce una renta anual de $ 3,000 y el mínimum de las posturas será $ 20,000. Demás datos en el estudio del árbitro. D-27

NOTIFICACION. — A LA SOLICItud de los señores Luis Singer e Ignacio Eyzaguirre, pidiendo se tenga por hecha en conformidad a la ley, con citación de los interesados, la publicación de avisos para el remate del lote N.o 2 de los terrenos subastados en la partición de don Leoncio Esmar, de que conoce el Compromisario don Enrique Barboza, se ha proveído con fecha 18 de Diciembre de 1923 "Como se pide con citación", ordenándose con fecha 20 del mismo mes, notificar esta resolución por tres avisos en "La Nación". J. Alfonso, actuario. D-27

CONCURSO DE HIPOTECARIOS.— Santiago 17 de Diciembre de 1923, por decreto del señor Juez Letrado, don Fernando Santa María, fecha de hoy, se ha ordenado formar concurso especial de hipotecarios a la propiedad N.o 2319 a 2337, de la calle de Las Rosas de esta ciudad, perteneciente al concursado, don Alvaro Larraín C. se ha nombrado síndico provisional a don Roberto Arellano, y se ha señalado el 12 de Enero próximo, a las 11 y media A. M., para que tenga lugar la primera junta de acreedores. — J. A. Alfonso. D-29

QUIEBRA JOSE BADIA. —EL 8 DE Noviembre tuvo lugar la junta de proposiciones de convenio, con asistencia de don Humberto Pérez Castro, por los acreedores, a quienes representa, y del fallido, don José Badía. El señor Pérez aceptó las proposiciones de convenio con las siguientes modificaciones: 1.o) que se aplique totalmente el pago de los créditos, la cantidad de $ 6,000 y 2.o) que este pago se haga sólo a los acreedores que verificaron sus créditos en la junta respectiva y además, a los señores Ferrer, Pons y Cía. y Fábrica Chilena de Calzado. El juez acordó poner en conocimiento de los acreedores inasistentes este convenio. El Secretario. D-24

REMATE. — POR ACUERDO DE los interesados, en la liquidación de la comunidad Santander Bustamante, existente sobre el inmueble situado en calle San Ignacio N.o 1948, de esta ciudad, tendrá lugar el remate de dicho inmueble en el estudio del árbitro don Hermán Echeverría, Moneda 1148, el Viernes 18 de Enero de 1924. La propiedad produce una renta anual de $ 3,000 y el mínimum de las posturas será $ 20,000. — Demás datos, en el estudio del árbitro. 26-D

LIBROS Y ESTAMPILLAS

COMPRO COLECCIONES SELLOS mayores 4 000 diferentes. Pieza N.o 1, Hotel Bidart, Alameda 1939. Horas: 10 a 12(de 2 a 4. D—25

LIBROS COMPRO. SAN DIEGO 105. Enero 4

COMPRO: LIBROS, REVISTAS, EStampillas. San Diego 143. 25-D.

MUSICA

ALMACEN DE MUSICA — IMPORtación directa. San Pablo 1515. Clodomiro González, ofrece: Guitarras españolas, mandolinas, tambores, flautines, victrolas, discos, música, guitarra y banda, cuerdas, cañas, y toda clase de repuestos para instrumentos musicales. Ventas por mayor y detalle. D-26

MAQUINARIAS

A DELICIAS 2215, DIRIJASE cuando necesite vender, comprar máquinas ocasión. F—21

HARNEADORAS GRANDES OFREzco. Cumming 861. 26-D

MOTOR LOCOMOVIL "RANSOmes", 8 caballos, completamente refaccionado, vendo. (Edificio Aristía) 4.o piso. Oficina 18. Casilla 8960. 26-D

PRENSA COPIAR FLAMANTE vendo. Eyzaguirre 341. 24-D

CHANCADORA PARA PIEDRAS y minerales, vendo de ocasión. (Edificio Aristía). 4.o piso. Oficina 18. 26-D

BOMBAS A VAPOR DE 2 PULGAdas, vendo ocasión. (Edificio Aristía). 4.o piso. Oficina 18. 26-D

MOTOR A GAS POBRE, 40 CABAllos, vendo gran ocasión. Casilla 960. 26-D

SE VENDE UN MOTOR DE INDIAN Bouton, con magneto; coche está trabajando. Avenida Matta 1293. 24-D

SE VENDE UNA MAQUINA BLACK, para coser calzado, en perfecto estado. Avenida Matta 1293. 24-D

SE VENDEN 3 MAQUINAS DE cortar el pelo, un mostrador y vidriera. Gálvez 320. 24-D

PRENSA DE PEDAL, VENDESE. Manuel Rodríguez 60. D-24

HARNEADORES A MANO Y MOTOR ofrece Cumming 861. D-29

MAQUINA LAVAR $ 150, VENDO. Carmen 96, casa 1. 24-D

COMPOSTURA DE MAQUINAS escribir. Bandera 78, of. 12, teléfono 1571. 24-D

COMPOSTURA CAJAS REGISTRAdoras. Bandera 78, of. 12, teléfono 1571. 24-D

COMPOSTURA DE MAQUINAS calculadoras. Bandera 78, of. 12, teléfono 1571. 24-D

SIERRA HUINCHA SIN FIN Y TUpí. Compro Cochrane 715. 24-D.

COMPRO CILINDRO APLANCHAdor de géneros, que tenga más de 1,60 mtrs. largo. Santa Rosa 62. 25-D.

RUEDA VOLTON, HORNO FUNDIción, descanso 2 1|2. Curvas de 4" vendo barato. Fundición San Miguel. Bulnes 216. 24-D.

MAQUINA SINGER, FLAMANTE. Vendo ocasión. Santa Filomena 132. 24-D.

VENDO PUERTAS Y VENTANAS. Nataniel 291. 27-D.

MOLINO BOLAS KRUPP N.o 4, para minerales, véndese ocasión. Anglo, casilla 982. D—24

MATERIALES DE CONSTRUCCION

CALAMINA PARA MURALLAS, todas dimensiones, realiza. Bandera 827. 24-D.

FIERRO EN BARRAS, PRECIOS sin competencia. Bandera 827. S. Sack. 26-D.

S. SACK, BANDERA 827, TELEF. 1309. Casilla 2333. 26-D.

$ 7.60 PLANCHA FIERRO ACANAlado negro, para techo. Bandera 827. Barranca Fierro. 26-D.

METAL DESPLEGADO PARA ESucos, precios fuera competencia.— Bandera 827. 26-D.

PLANCHAS DE FIERRO LISO, NEgro y galvanizado, surtido completo. Bandera 827. 26-D.

FIERRO ACANALADO GALVANIzado para techo, precios muy bajos. Bandera 827. 26-D.

ALAMBRE NEGRO, 12, 0.60 KILO. Bandera 827, teléfono 3409. 26-D.

MOSAICO CUALQUIER DIBUJO, artificiales, ladrillo doble para garage, tiene existencia. Lira 715. Enero 12

VERDE Y TODOS COLORES PARA baldoseros, vende. Lira 715. Enero 13

REJA DE FIERRO DE 34 METROS por 1 m. 15 en 16 paños, véndese de ocasión. Vicuña Mackenna 80. Verla: de 1 a 5 P. M. 24-D

MADERAS SECAS Y BUENAS, EN bruto y elaboradas, realizo toda la existencia a precios muy bajos, por conclusión del negocio. Erasmo Escala 2967. 24-D

DEMOLICION, VENDENSE PUERtas ventanas mamparas, galerías, escaleras, fierro galvanizado, maderas de todas clases, vigas de pino. Vicuña Mackenna 23. D—24

MEDICINA

ENFERMEDADES VENEREAS, vías urinarias, impotencia, sífilis. Clínica doctor Lefevre. San Antonio 41.— Atiende sección nocturna, de 8 a 10. Consulta gratis. E-8

GONORREAS, IMPOTENCIA, SIFILIS. Debilidad vital afecciones prostáticas, aunque crónicas en ambos sexos. Garantiza curación radical, procedimientos modernos, facilidades de pago. Consultas gratis diariamente 8 a 12 M.; 2 - 7 P. M. Nocturnas. de 8 a 10. Festivos únicamente de 9 a 12 M. Atiende enfermos de provincia por correspondencia. Clínica y Laboratorio Médico del doctor P. Lefèvre. San Antonio 41, altos. Casilla 2736. Teléfono 1543. D-23

MASAJE MEDICO — ELECTRICO. Francisco Lenti, estudios en Italia. Especialidad enfermedades articulares. parálisis, reumatismo, neuralgias, úlceras, tumores cancerosos y del vientre. Consultas: de 2 a 5. Arauco 827. F-10

LA MARCA ANIMASA HA SIDO transferida al señor Gustavo Bowen. D-23

ENFERMOS ESTOMAGO, RIÑONES, hígado, intestinos, vejiga sanarán radicalmente con Te Araucano (sabia combinación científica yerbas medicinales). Valor: tres pesos. Venta. Bandera 161, segundo piso; San Ignacio 247. Pedidos de provincias. Casilla 5052. 10-E

ENFERMOS REUMATISMO SANARÁN radicalmente pocos días, con Reumatol Melfi. Venta y consultas: Bandera 161, segundo piso, oficina 6. D 30

GONORREAS, AUNQUE ANTIGUAS, estrechez, orquitis, curan radicalmente Glóbulos Pérsicos. Boticas surtidas. 31-D

PERSONAS AGOTADAS FISICA Y moralmente, nerviosas, neurasténicas, cansancio cerebral, insomnio, anemia raquitismo, impotencia. Su mejor tónico: Cerebrol. Boticas surtidas. 31-D

MATERIAS PRIMAS

ESENCIA GINGER ALE BELFAST. Magnífica ocasión para comprar. Vendemos esencia de Ginger Ale Belfast de la mejor fabricación inglesa, en botellas de 1 kilo, empaquetadas en sus cajones originales. Entrega inmediata en Santiago. Contestar indicando cantidad requerida.—M. W. D. Casilla N.o 87 D. Santiago. 25-D

RAIZ DE ARROZ, TOMPIER Y Piaraba, recibimos: Mercería Chile. Delicias 827. 25-D

MUEBLES

MUEBLES FINOS: COMEDORES, dormitorios, salones dorados vende Fábrica. Nataniel 466. M-28

ARQUITECTOS O PARTICULARES ofrécese carpintero competente construcciones, interpretación planos, etc. V. H. Chillán Nuevo 1085. Valparaíso. M-6

HULES PARA MESA Y BAÑOS, importados por la casa, tenemos desde 5 pesos el metro. Bandera 748. D-30

MUEBLES FINOS: COMEDORES dormitorios, salones dorados vende Fábrica. Nataniel 464. 30-Marzo

MUEBLES DORMITORIOS, COMEDOR, salita, escritorios, hall, refrigeradores, ofrecemos, fabricamos todos estilos. Sillas todas clases, desde 100 pesos. No compre sin consultarnos. Facilidades de pago. "Antigua Fábrica Nacional de Muebles", Copiapó 1050, entre Prat y San Diego. D-28

AUTOPIANO NUEVO VENDO, DE ocasión, piano y victrola. Verlos de 1 a 6, Santo Domingo, 1923. D-25

PIANO DE ESTUDIO VENDO DE ocasión, Rancagua 113. D-25

REGALANSE MUEBLES PELUQUERIA por viaje. Pedro Lagos 689, esquina Santa Rosa. D-24

COMPRO MENAJES DE CASA TODA clase muebles, rasquées y joyas. San Diego 460. El Aguila. 7-F

CATRE MADERA CON SOMMIERS flamante regalo, 50 pesos. Santa Rosa 364. D-24

BARATISIMO VENDO MUEBLES. Eyzaguirre 1330. Verlas: 2—5. D—27

$ 425 VENDESE AMOBLADO DE salón, estilo inglés, tapizado, completamente nuevo. San Diego, 244. D-24

CATRE BRONCE, COLCHON CRIN, vendo. — Carmen 96, casa 1. 24-D

VENDO COMEDOR $ 90; APARADOR más barato. D—24

VENDESE UN MEDIO AMOBLADO de cuero, ocasión. Maipú 750. D—25

PIANO ALEMAN NAGEL, RICAS voces, véndese. Huemul 620. 25-D

SE VENDE UN PIANO DE OCASIÓN. Esperanza 6 altos. D 24

PIANO ALEMAN, VICTROLA MUEBLE, amoblados salón, sillas caoba, varios, véndense. San Ignacio 169.

AUTOPIANO Y PIANO FLAMANTES, véndese de ocasión, por apuro. También amoblado comedor y dormitorios de roble americano, muebles "Imperio" de caoba, Ahumada 129. D-24

VENDO COMEDOR $ 90; APARADOR más barato. Arzobispo Casanova, 11. D-25

VENDO URGENTE, AMOBLADO, comedor, mesa, sillas, lozas, cristales manteles, carpetas, jardineras. Maturana 611. D-24

OCUPACIONES
(Ofrecen)

SE BUSCA UN QUESERO ESPECIALMENTE competente en la fabricación de quesos bola. Casilla 73-D. N|O

REPARTIDOR DE VINOS CON clientela y fianza necesito. Pago buena comisión y casa. Viña Prá, carros a Lo Ovalle, paradero N.o 12. 27-D

BUENOS OPERARIOS LUIS QUINCEROS necesito. Talleres Vulet'chi. Moreda esquina de Libertad. 24-D

CHAUFEUR PARTICULAR CON buenos informes, se necesita. Sueldo 200 pesos y comida. Delicias 2081, esquina Brasil. D-24

SEÑORES OFICIALES. VENDO SILLA inglesa. Sin uso o permuto. Por Victrola. 24-D

NECESITAMOS ALBAÑILES Y CARPINTEROS; trabajo a trato. Seminario esquina Irarrázaval. 24-D

EMPLEADO PARA ALMACEN bodega u otra ocupación decente, con buenas recomendaciones y mil pesos fianza efectiva ofrécese, J. A. P., Correo Providencia. 24-D

MAESTROS CERRAJEROS COMPETENTES, necesita, buen jornal. Conferencia 615. 24-D

ALBAÑIL COMPETENTE OBRA nueva necesito. Santa Rosa 364. D—24

MUEBLISTAS NECESITO: HAY maquinarias, doy diario, buenos jornales. Victoria 1414. D-24

MAQUINISTA SOMBREREROS SEÑORA, necesito. San Diego 273. 24-D

TORNEROS NECESITA GRAN TORNERÍA Modelo. Prat 747. 24-D

SACADOR DE PUNTERAS, COMPETENTE, necesitamos. Arturo Prat 1066. D-25

MECANICOS Y HERRAJEROS NECESÍTANSE. Cumming 861. D-24

VENTAJOSO REMATE VOLUNTARIO

Ante el Juez Letrado del Tercer Juzgado Civil, saldrán a remate el 26 del actual, a las 11 A. M., por el bajo mínimum de

$ 10,000 CADA UNA

las casitas N.os 81 y 83 de la calle Covadonga. Distan 1 1|2 cuadra Estación Central.

Datos: Bandera 345 (altos). Abogado Francisco Figueroa R.

Remate de prendas de plazo vencido

Hoy Lunes 24 de Diciembre, a las 9 A. M., el martillero señor Araya, rematará en la **Casa de Préstamos "LA VALPARAISO", calle Maestranza N.o 392,** las prendas no rescatadas y comprendidas entre los números 25,586 a 26,810 y 89,608 a 90,646.

Hay: Relojes de oro de pulsera y bolsillo, cortes de casimir, pistolas y revólvers, máquinas de coser, manteles y servilletas, sillas de Viena, batas de seda, pañuelos de rebozo, amoblado de dormitorio con mármol y espejo, sobretodos, mantos de seda y velo, piezas de lienzo, rosas con brillantitos, ponchos y mantas, cadenas de oro y plata, etc., etc.

Hoy Lunes 24 de Diciembre, a las 10.30 A. M., el martillero señor Goycoolea, rematará en la **Casa de Préstamos "LA SAN MARTIN", calle Maestranza N.o 701,** las prendas no rescatadas y comprendidas entre los números 10,512 a 12,522.

Hay: Tarraja con dados, ternos de casimir, vestidos, blusas, batas y calzado en gran cantidad, maletas y maletines de cuero, relojes y cadenas de oro y plata, catres de fierro con bronce, colchones, sommiers, máquinas de coser, anillos con diamantes y piedras de color, mantos de seda y velo, anillos con brillantes, cocina económica, catres de bronce y de fierro con bronce, etc., etc.

Hoy Lunes 24 de Diciembre, a las 2 P. M., el martillero señor Luis, rematará en la **Casa de Préstamos "EL INDIO", Av. Independencia N.o 419,** las prendas no rescatadas y comprendidas entre los números 13,006 a 15,206 y 34,797 a 35,967.

Hay: Anillos con brillantes, ponchos y mantas, relojes y cadenas de oro y plata, cortes de casimir y retazos de géneros, sillas de Viena, batas de seda, pañuelos de rebozo, piezas de servicio de plaqué de mesa, máquinas de coser, servicio de té de plaqué, sombreros de felpa y paño, cuellos de piel, sillas de montar chilenas e inglesas, etc., etc.

Hoy Lunes 24 de Diciembre, a las 4 P. M., el martillero señor Mandiola, rematará en la **Casa de Préstamos "EL LEON", Av. Independencia N.o 396,** las prendas no rescatadas y comprendidas entre los números 28,829 a 30,611 y 57,586 a 59,538.

Hay: Ternos de casimir, vestidos, batas, abrigos, sobretodos y calzado en gran cantidad, pañuelos de rebozo, máquinas fotográficas, peso mostrador, pañuelos rebozo, ponchos y mantas, servicio de mesa de plaqué loza, cortes de casimir y retazos de géneros, gran surtido en ropa interior y de cama, sillas de Viena, catres de fierro con bronce y muchas otras especies.

Las prendas estarán a la vista desde dos horas antes del remate.

PAGO AL CONTADO.

EL INSPECTOR

El Tattersall

En la **FERIA** que se efectuará

Hoy Lunes 24 de Diciembre

entre otros lotes de ganado gordo y para engorda, se rematarán:

NOVILLOS GORDOS TIPO EMBARQUE
Llegados de CARAHUE, DOÑIHUE, LAS ROSAS, RENAICO Y EL MONTE.

106 VACAS GORDAS ESPECIALES
Llegadas de la REPUBLICA ARGENTINA.

BUEYES, VACAS Y NOVILLOS
Llegados de SAN CLEMENTE, PANIAHUE Y SAN FERNANDO.

DEL FUNDO SANTA TERESA
70 NOVILLOS mestizos de 3 años muy preparados para engorda, y
20 VACAS PARIDAS con ternero chico de lechería.

LLEGADOS DE RENAICO
41 NOVILLOS de 3 y 4 años, muy avanzados para engorda.

DEL FUNDO BRAMADERO
(SAN CLEMENTE), por liquidación:

40 BUEYES mestizos de trabajo y en muy buen estado.

EL GERENTE

24-D.

REMATE

Por acuerdo de los interesados en el juicio de liquidación de la sociedad conyugal habida entre doña Ana Joaquina Isaza y don Domingo Salinas y de partición de los bienes quedados al fallecimiento del último, ante el árbitro don Livio Rojas A., en su estudio de Santiago, Morandé 440 (altos), se rematará el diez de Enero próximo, a las once de la mañana,

LA BODEGA VIEJA O VICTORIA

ubicada en Tomé.

MINIMUM REBAJADO: $ 30,000

El pago se hará al contado. Los gastos de escritura y de tradición del dominio son de cuenta del subastador. Antecedentes: en el estudio del árbitro.—**E. Guzmán**, actuario. 21-D

REMATE

Por acuerdo de los interesados en la sucesión de doña Margarita Eyzaguirre de Mackenna se rematará

EL 4 DE ENERO PROXIMO

a las 4 P. M. ante el compromisario don J. Gabriel Palma R., en su estudio, calle Claras N.o 265, la propiedad situada en Santiago

CALLE DIECIOCHO N.o 620

comprendiendo, a más de la casa principal con frente a dicha calle, tres casas independientes y un garage con habitación con frente a la calle San Ignacio.

MINIMUM: $ 450,000

El precio se pagará reconociendo una deuda a la Caja Hipotecaria de $ 258,000 primitivos del 8|1|2 por ciento, reducida a $ 253,739.78 y el resto la mitad al contado y la mitad a seis meses con intereses del 8 por ciento anual.

La propiedad ha sido tasada en $ 694,000.

Bases y antecedentes en el estudio del compromisario, de 4 a 6 P. M.

25-D.

REMATE

DE UNA GRAN PROPIEDAD EN VALPARAISO

EL 27 DE DICIEMBRE DE 1923, A LAS 5.30 P. M., en el estudio del juez árbitro don Manuel Fóster R., Santiago, Bolsa de Comercio, 2.o piso, N.o 112, tendrá lugar el remate del inmueble perteneciente a la sucesión de doña Magdalena Kern de Manzano, ubicado en la

CALLE PRAT N.os 246 a 264

La propiedad está en pleno centro comercial, entre los Bancos Anglo Sud-Americano y Germánico; da frente por el fondo a la calle Papudo y al Paseo Gervasoni; y mide 1,380 metros cuadrados con 24.50 metros de frente a la calle Prat.

MINIMUM: $ 3.000,000

Se dan facilidades para el pago. Los planos completos, de planta y perfiles y las bases y demás antecedentes, pueden consultarse en Santiago, en el estudio del árbitro; y en Valparaíso, en la oficina de don Leonidas Valenzuela. Compañía de Seguros "La América".

27-Dic

CARPINTEROS MUEBLISTAS NECESITO, pago buenos precios. Chiloé 1212. D-24

AGENTES DE RETRATOS NECESITA La Hispano Americana. Garantiza buen sueldo. Escriba hoy mismo: Casilla 229, Coquimbo. E—22

MECANICO DE BANCO NECESITO. Rosas 2020. D—24

CARPINTERO DE BANCO NECESÍTASE: Vicuña Mackenna 591. 24-D

NECESITO BUENA APRENDIZ adelantada, en trajes. Tarapacá 768. 24-D

NECESITO PELUQUERO. ANTOFAGASTA 2884. 25-D

NECESITASE BUENOS HERREROS carroceros, majadores, armadores, carpinteros cajeros; trabajo a trato o a día, todo a máquina. General Bustamante o Avenida Las Quintas 72. 24-D

CUCHILLERO NECESITA MAGESTIC Hotel. 21 de Mayo 815. 24-D

NECESITAMOS ABRIDOR DE HERIDOS. Rosas 3223, La Española. D 24

NECESITO HUINCHERO. ARTURO Prat N.o 1302. D-24

NECESITO CARRETONERO CON recomendación para trabajar carretón de golpe. Santa Rosa 1197. D-24

COMPOSTURERO VESTONERO precísase. V. Mackenna 1080. D—25

PINTOR A TRATO NECESITO PARA luego. Miraflores 461. D—24

MAESTRO COMPOSTURERO NECESITO; doy el 45 por ciento del trabajo taller de zapatería de Manuel Pávez. San Diego 1441. D—24

NECESITO SOMBRERERO COMPETENTE. Dávila 1006. 13-D

NECESITO NIÑO PARA ATENDER automóvil. Avenida Ecuador 3818. 23-D

MESTRO ELECTRICISTA QUE SEPA enrollar motores, se necesita para una compañía en el Sur. Tratar: Compañía 1289. 25-D

RECORREDOR DE PISOS, NECESITO. M. Montt 2457. 24-D

MOZO RECOMENDADO, CON CARNET, necesita Botica Petrizzio, Estado N.o 93-95. D—24

NECESITO NIÑO DECENTE, DEL campo, aprendiz pintor, empapelador, casa y comida. Santiago 1260. D-24

PELUQUERO NECESITO DE FIRME. Salas 178.

CARPINTEROS DE BANCO NECESITO. Chiloé 1310.

TORNERO EN MADERAS NECESITO. Chiloé 1310.

CONTADOR CON PRACTICA, MUY competente, para la tarde; sueldo $ 200; necesita Bodega Chacabuco 15.

NECESITO COPERO COMPETENTE. Puente 626.

EMPLEADO QUE SEPA GOBERNAR carretela, con recomendaciones. M. Central 186, puerta San Pablo. D-25

ALBAÑIL NECESITO, DAVILA ESQ. Recoleta. Se venden tejas baratas.

PINTORES NECESITO. LAS HERAS N.o 1659.

BAÑERO RECOMENDADO NECESITO. San Diego 87.

CARRETONEROS CON DOCUMENTOS necesito. Bodega La Paz. Brasil 776. Presentarse hoy temprano.

NIÑO PRACTICO EN ABARROTES con recomendaciones, necesito Pinto 1991.

PINTORES BUENOS, NECESITO, Riquelme 535. D-24

ALBAÑIL, ENBALDOSADOR, CARPINTERO, obra gruesa, dos trabajadores, necesito. Catedral 2946. D-24

MECANICO INSTALAR MAQUINAS Panadería, necesito. Arica esquina Jotabeche. D-24

MAESTRO CARPINTERO, NECESITO. San Isidro 615. D-24

MAESTRO COMPETENTE PARA blake, necesitamos. "La Vasconia", Artesanos 693. D-26

SE NECESITA UN MOZO PARA UN negocio de abarrotes y bodega, que sepa manejar carretela. Madrid 1398. D-26

NECESITO OFICIALES CARPINTEROS, Fábrica La República. D-24

NECESITO HOJALATERO ENTIENDA gásfiter. Toesca 2862. D-24

LA NUEVA FABRICA DE BEBIDAS gaseosas (japonesa), necesita repartidores con clientela, buena comisión y repartidores con carretela propia. Ñuble 1055. D-25

CARPINTERO DE BANCO NECESITO, Sotomayor 356. D-24

CARPINTERO DE BANCO NECESITO, Compañía 1275. D-24

VENDEDOR Y COBRADOR CON fianza, para casa semanal, necesito. Matucana, 855. D-24

CARRETELERO COMPETENTE Y con buenas recomendaciones necesito para el reparto de almacén. Puente 574.

NIÑO PARA AYUDANTE DE CARRETELERO, necesito. Puente 574.

MATRIMONIO COMPETENTE Y con buenas recomendaciones se necesita para atender establo. Dirigirse: Sazié 1963. D 24

00 COSTURERAS PALETOES, CAMISAS, necesita Independencia 960. D—24

VENDEDORAS NECESITO PARA vender a domicilio un artículo para señoras. Avenida Irarrázaval 2150, después 6.30 P. M. D-24

PIANISTA OFRECE |, MATINEES, recepciones. Molina 148 (bajos). 25-D

BUENAS APARADORAS MAQUINISTAS se necesitan. Ruiz Hnos. y Cía. Valparaíso 1081. D-25

VESTONERAS PARA BRIN NECESITAMOS en Sección Niños. Moneda 957. D—24

PARCHADORAS DE SACOS, SE NECESITAN. Exposición 900. 25-D

SEÑORITA ACTIVA Y CUMPLIDORA se necesita como aprendiza para un taller fotográfico particular. Indispensable que viva cerca. San Isidro 277. D—26

SEÑORA EXTRANJERA HONORABLE, con dos hijos empleados, desea cuidar casa durante vacaciones. Inmejorables certificados. Por carta: López 308. D—24

NECESITO BUENAS COSTURERAS de camisas, pago buenos precios. Rodríguez, Bulnes 642. D—25

NECESITO POSTICERA PARA SAN Bernardo. Carmen 116. 24-D

COSTURERA NECESITASE, COMPETENTE en modas, zurcido y planchado para caballeros. Inútil presentarse sin recomendaciones. Puente 884. Hotel Excelsior. 25-D

NECESITO BUENAS AYUDANTAS y aprendizas para la moda. Merced 729. 24-D

NECESITO AYUDANTA MEDIO cocinera, haya estado casa negocio; sueldo 50 pesos. Brasil 79. D 24

POSTICERAS, CAMISERAS Y DE doblez necesita urgente. Lavandería, Merced 475. D-24

LAVANDERA NECESITO.— SAN Francisco 944. D-24

EMPLEADA ENTENDIDA EN CONTABILIDAD, bien recomendada, para atender oficina, necesito. Dirigirse por carta a Chiloé 1844.—Aída. 26-D

SE NECESITA SIRVIENTE MANO. San Diego 704. 24-D

NIÑA PARA LA MANO, SE NECESITA en casa de poca familia; Se exigen recomendaciones. Dirigirse: García Reyes 714. 24-D

SE NECESITA NURSE INGLESA tratar: Huérfanos 750. De 9 a 11. 24-D.

NIÑA AYUDAR QUEHACERES CASA. Cóndor 742. D-24

EMPLEADA PARA LA MANO Y cocinera necesito. Compañía 2646. D—27

NIÑAS DE PIEZAS NECESITA PENSIÓN. Ahumada 251. D-24

NIÑAS SEPAN HACER SACOS PAPEL, necesítase: Esperanza 66. 24-D

EMPLEADA COMPETENTE, PARA comedor y piezas, buenos informes. Buen sueldo. Riquelme 243. 24-D

EMPLEADA CON 6,000 PESOS CAPITAL administra negocio lucrativo; sueldo 500 pesos y 30% utilidades. Correo Central, Clasificador C. 243. D—24

NIÑA AGIL PARA ATENDER BODEGA necesito. San Isidro 295. D—24

EMPLEADAS CON PRACTICAS EN envasar y empaquetar productos de laboratorio se necesitan. Droguería calle Rosas 1083. D—24

NECESITO EMPLEADA PARA LAS mesas. Manuel Montt 2855. 34-D

NECESITO NIÑA PARA LAS MESAS y ayudanta de cocina. Matucana 776. D-24

AMA SECA NECESITO. STO. DOMINGO 1219. D-26

NECESITO BUENA POSTICERA. Pago bien. García Reyes 11-A. D-26

NECESITO AYUDANTA VESTONERA. Eleuterio Ramírez 729.

NIÑAS TRABAJ OFACIL NECESITO. Maestranza 6.

NECESITASE APRENDIZA PARA trabajo fácil. Bueras 182, casa 9.

NECESITO EMPLEADA, PAGO buen sueldo, Almirante Barroso, 750.

LAVANDERA NECESITO, SAN Francisco 934. D-25

COMPOSTURERA NECESITO URGENTE, pago buen precio. Sastrería San Antonio 514. D-24

AYUDANTAS Y APRENDIZAS VESTONERAS necesito, Independencia 266. B. D-24

NECESITO COSTURERA VESTONES. Avenida Paz 469. D-25

NECESITO EMPLEADA, PARA quehaceres de casa, Maipú 6. D-24

SEÑORA SOLA O CON NIÑO, DE 16 años, ella sepa bien la cocina, y el para mozo, necesito, para un Hotel en Cartagena, buen sueldo, buenas referencias. Tratar Maipú 867. D-25

AGENCIA DE EMPLEOS, REPUBLICA 34, Sucursal Zazié 2115. Necesito cocineras comedor, niñeras. D-24

MODISTA COMPETENTE NECESITA casa particular. Compañía 2876 B. D-24

NECESITO COCINERA COMPETENTE, sueldo $ 80, Bascuñán 945. D-24

EMPLEADA DE PIEZAS, PARA una persona, necesito, con recomendaciones, buen sueldo. Tratar: Ejército 51. D-25

SE NECESITA BUENA COCINERA sin niños. Matucana 215. 25-D

NECESITO BUENA COCINERA que sepa disponer; sueldo según competencia; indiferente puertas adentro o puertas afuera. San Isidro 571. D—24

NECESITO COCINERA RECOMENDADA. Arturo Prat 381. D—24

NECESITO COCINERA. BUEN sueldo. Valenzuela Castillo 731. Providencia. 25-D

NECESITO COCINERA, PAGO buen sueldo. Panadería Santa María. La Cisterna. D-24

NECESITO COCINERA Y EMPLEADA para los comedores .Hotel Restaurant Mapocho 3502. D-28

NECESITO COCINERA Y NIÑO PARA copero. Cumming 678. D-24

MAESTRA DE COCINA QUE SEPA bien su oficio, pago buen sueldo Tratar: Club Conservador, Bandera 231. 24-D

NECESITO BUENA COCINERA, pago buen sueldo. Tratar: Delicias 1410, de 1 a 6 P. M. 24-D

COCINERA NECESITO CON RECOMENDACIÓN. Gálvez 73. D-24

COCINERA NECESITASE, NO importa tenga niñita grande ayude. Avenida Salvador 2052. D-24

COCINERA Y NIÑA DE MANO con buenas recomendaciones, necesito. Tratar: de 9 a 2, Rosas 2141. D—24

COCINERA SERVICIAL, NECESITO. San Francisco 944. D-24

COCINERAS, DE MANO, NIÑERAS, necesito. Magníficos sueldos. Bandera 339.

COCINERA PRECISO. BELLAVISTA, 0112. Panadería. D-25

OCUPACIONES
(Necesitan)

OFRECESE SEÑORITA COMO aprendiz de oficina. Libertad 862. D-24

SEÑORITA OFRECESE CUALQUIERA ocupación decente. Libertad 862. D-24

TAPICERO EXTRANJERO OFRECE sus servicios para trabajos en mueblería o a particular ;especialidad en muebles confortables. Santa Rosa N.o 264. Casita N.o 1. D—24

ARQUITECTOS: DIBUJANTE, LARGA práctica, ofrécese por meses o semanas. E., casilla 1228. 24-D

OPORTUNIDADES PARA FAMILIAS

$ 45 BAÑOS GRANDES PARA EMPLEADOS, Fábrica: Chacabuco 18. Dic.-24

COLCHONES, REPACCION A DOMICILIO, San Diego 9. Dic. 26

MANIQUIES ORTEGA DE TODAS clases y estilos. Fábrica: Rosas 1869. Casilla 1255. 20-M

SE VENDE TODA CLASE DE ROPA fina para señoras y caballeros Sto. Domingo 1715. 26-L

ALMACENES AL PRECIO FIJO. Ahumada 51-57. Vestiditos niñita en frisé, fayas, organdíes, velos, crepés, sedas, variadísimos modelos, última moda, desde $ 10.80. Delantalitos, inmenso surtido, precios reducidos; mamelucos, distintos modelos, 5.80.

ALMACENES AL PRECIO FIJO. Ahumada 51-57. Traje sastre y batas, géneros lana, 45; blusas, desde 5.90 hasta 120; ajuares, el más extenso surtido, a precios baratísimos, sólo por los días de Pascua y Año Nuevo. Aprovechad para hacer regalos.

ALMACENES AL PRECIO FIJO. Ahumada 51-57. Trajecitos para niños, el mejor surtido, precios baratísimos, desde 11.50. Sección calzado: sandalias buena clase, 5.50; calzado cosido a mano, para seño. lindos modelos, 20.

ALMACENES AL PRECIO FIJO. Ahumada 51-57. Sombreros paja, 12.80; camisas popelinas extras, gran moda, 32 ,con dos cuellos ; de céfiro, gran surtido, desde 12.80; calcetines Monito, 1.80; corbatas tejidas, 1.60. Aprovechad las grandes rebajas. Se regalan calendarios.

OBJETOS PERDIDOS

HABIENDOSE EXTRAVIADO LIBRETA N.o 14,469 Caja Ahorros Población Huemul, se advierte queda sin valor por haberse avisado a la Caja. D—25

HABIENDOSE EXTRAVIADO LA boleta de Depósito Independencia N.o 32|15, a la orden de L. M. Hendrickson, por la suma de $ 734.49 de fecha 13 de Abril de 1920, del Banco Anglo Sud-Americano Ltdo, queda nulo y sin valor por haberse dado el aviso respectivo. D-25

SE DA BUENA GRATIFICACION A la persona que halla encontrado la patente N.o 2233, calle Arturo Prat 1107. D-25

PRESTAMOS DE DINERO

ESPLENDIDO NEGOCIO: CAPITALISTA con 20,000 pesos necesito para negocio establecido de compraventa. Renta mensual: mil pesos fuera de utilidades. Tratar personalmente: Santo Domingo 1216. 24-D

DINERO AL MAS BAJO INTERES facilito sobre hipotecas. Anticipo fondos para cancelar deudo. Arreglo títulos. Comisión módica—Julio Peilssier, Morandé 283. D-26

$ 5,000, $ 10,000 Y $ 20,000 OFREZCO sobre hipotecas. Interés corriente. Negociación rápida. Agustinas 1143. Oficina 9. Casilla 46. D—25

$ 200 A 500. FACILITO POR AUTOS, pianos, muebles, maquinarias; negocios rápidos. Compañía 1065, of. 14. 24-D

PROFESIONALES

ZURCIDOS INVISIBLES: NOTABLE zurcidor japonés. Especialista único. Especialidad en viraduras, composturas, transformaciones. Son perfectas. San Diego 228. Teléfono Inglés 687. Febrero 26

ZURCIDOS JAPONESES INVISIBLES; se viran ternos; toda clase composturas. Delicias 3391. M. 2

CONDOR 1158 CASA ANTIGUA única especialista zurcidos invisibles, Jersey, sedas, viraduras. hechuras. Transformaciones garantidas. N-O

COBRANZAS DIFICILES, JUICIOS criminales, civiles, apelaciones, posesiones efectivas, divorcios, estudio de títulos, etc., atiende diariamente el abogado Jaramillo Arteaga. Santo Domingo 1216, teléfono 3320. Anticipa fondos, según convenio. Consultas gratuitas . Diciembre 17

SASTRERIA CARMEN 7, RECIBE hechuras con materiales de primera, desde 70 pesos; ternos sobre medida, casimir inglés, $ 130, $ 170 y 200. 30-1

ZURCIDOS, VIRADURAS, SOBRETODOS; hechuras. Sección económica. Cómprase sobretodos. Vicuña Mackenna 1080. 21-E

ZURCIDOS INVISIBLES; VIRO ternos, sobretodos. Recibo hechuras. San Antonio 180. 24-D

PROPUESTAS

PROPUESTAS PUBLICAS.—SE SOLICITAN propuestas públicas para proveer a la Imprenta del Ministerio de Guerra de diversos materiales para su servicio. Las bases y antecedentes pueden solicitarse, diariamente, en la Administración de la Imprenta. Las propuestas se abrirán el 5 de Enero de 1924, a las 10 A. M.—El Administrador. 3-E

LA ESCUELA DE CABALLERIA pide nuevas propuestas públicas para que se le provea durante el año 1924 de los siguientes víveres y hasta las cantidades que se indica: arroz, 9,600 kg.; café, 480 kg. y azúcar, 1,920 kg. Dichas propuestas se abrirán el día 28 del actual, a las 15 horas, en la oficina del Comando, de la Escuela.— El Comandante. 28-D

ROPA HECHA

ROPERIA "LA CANTABRICA".— Ofrece precios de costo: ternos, sobretodos de ricos casimires, cortes moda. Paletoes, pantalones, sombreros, calzado. Esmeralda 863, al llegar a 21 de Mayo. N|O.

ROPERIA ANDRES BELLO NUMERO 601, esquina Recoleta: ofrece ternos, paletoes, ambos, pantalones, ternos de niños sombreros, calzado, precios, ambos, pantalones, ternos de niños sombreros calzado, precios baratísimos, todo desinfectado. N|O

ROPERIA LA VEGA, ANDRES BELLO 694. Ofrece en baratura ternos, ambos, paletoes, pantalones, sombreros, calzado, todo desinfectado N|O

ROPERIA MANUEL RODRIGUEZ, esquina San Pablo, ofrece en baratura ternos, ambos, paletoes todo de ricos casimires surtidos, colores para todas medidas; sombreros, calzado desinfectados. N|O

ROPERIA LA CASA VERDE, ESMERALDA 817, entre San Antonio y 21 de Mayo. Realiza ternos, ambos, paletoes todo de casimires extranjeros, corte correcto, sombreros, calzado. Visítenos, casero, aproveche nuestros precios. N|O

ROPERIA "LA GRAN VIA" SAN Diego 236, se trasladó a Delicias 3391, donde realiza sus ricos ternos casimir nuevos y usados; precios baratísimos, facilidades de pago. Gran surtido de artículos para caballeros y niños. Delicias 3391 18-Marzo

ROPERIA VENDO CASI REGALADA, por viaje urgente a la costa. Mapocho 1641. D-25

REMATES

DOY REMATES DOMICILIOS, compro saldos mercaderías ,recibo muebles y mercaderías a consignación. Anticipo dinero.—Julio Vargas, San Diego 958. E—11

REMATE ALMACEN ABARROTES y paquetería menaje de casa hoy Lunes, a las 2 P. M., San Diego 1945. Hay: gran surtido abarrotes, cristalería, loza, surtido completo en frutos del país, licores, cigarrillos, gran surtido en paquetería, casimires, géneros para señoras, calzado, molinillo N.o 9 balanza Howe, romana 500 kilos, vidrieras tendidas y paradas, estantería, mostradores, con o sin derecho posesión, gran casa de 12 piezas y dos patios fuera del almacén, cánon bajo; catres, peinadores, cómodas, veladores, sillas, mesas, espejos, planchas de zinc, mamparas, prensas de copiar, Victrola, discos, rifle salón, alfombra, bicicleta. Ordenes: San Diego 258, Julio Vargas. D-24

RADIOTELEFONIA

RADIOTELEFONIA: BORNES, MANIJAS, detectores, censores. Toda clase de accesorios renovados constantemente. Receptores "Mimí", a 75 pesos, el mejor receptor a galena; lo damos a prueba. The Chilian Radiophone Club, Huérfanos 1050, 2.o piso, oficina 19. En venta la revista "Radio-Telegráfica". Abierta los Sábados Enero

PROPIEDADES

COMPRO SITIO EN Matta, máximun 1,10 ... dera 276

30 MIL AL CONTADO Banco Hipotecario ... sa nueva, central, 12 ... nida Matucana número ... de Alameda 43 metro ... trega inmediata. Tratar ... Rosa número 1177. ... glés 193, Matadero.

10 MIL PESOS AL CONTADO de tres años. Vendo linda ... tral, 10 piezas, toda ... calle Santa Victoria ... llaves al lado al llegar ... total, 38,5000 pesos. Tratar ... Santa Rosa número 1177, ... Inglés 193, Matadero.

CASITA 11,000, VENDO bitaciones, 10 x 12 metros ... cisco Lobos 862, tratar ... 121.

SE VENDE UNA PROPIEDAD se presta para industria ... del terreno, mil ochocientos ... tros. Tiene casa con ... gran galpón y dos ... tar con su dueño. Av. ... mero 2936.

$ 14,000 SE VENDE CASA trío Providencia, calle ... Tratar: Arturo Prat N.o ...

VENDO QUINTA SEIS ... tros en Maipú al lado ... fectamente cerrada y ... rigirse. Catedral 1261.

LOCAL BODEGA O ... $ 50,000. — Véndese en ... a cuadra y media Estación ... actualmente ocupa parte ... dad bodega frutos del país ... tar: Serrano 235.

$ 27,000 VENDESE CADA ... casas, Delicias 3520 y ... zas habitación, y servicio ... recién construídas. Tratar ... dueño. Serrano 235.

36,000 CHALET VENDESE ... ta y habitación, grandes ... una y media cuadra Estación ... calle Thompson 3511 y ... trucción de primera ... producir 15 o|o anual. Tratar ... dueño. Serrano 235.

POBLACION "LO OVALLE" ... demos sitios. Precios bajos ... mos grandes facilidades ... Quedan pocos lotes. Gálvez ...

SITIOS, SITIOS, ESPLENDIDA ... tuación. Baratos. Varios ... Venden. Gálvez 35 .

MOMENTO OPORTUNO ... comprar sitios de gran porvenir ... cios de ocasión. Facilidades ... Tranvías, luz, agua. ... Gálvez 35.

$ 1,500. — VENDEMOS ... por 50 metros. — Población ... porvenir. — Facilidades ... vez 35.

SAN ISIDRO, ANTES DE ... Julio, véndese casa ... piso, 8 piezas, baño, ... patios, piso de parquet, ... cidad. Precio $ 46,000. ... va y Cía., Huérfanos 1243.

AVENIDA CUMMING CON ... te a dos calles, cerca ... véndese propiedad de renta ... ta de 14 casitas de dos ... tio, y dos almacenes con ... cias. Renta, $ 12,000 ... cio, $ 100,000. Guzmán, ... Huérfanos 1243.

A DOS CUADRAS DE ... inmediata carros Lord ... véndese propiedad con ... de 17 por 35 metros. Precio ... Guzmán, Silva y Cía. ...

ORETO, CERCA SAN ... venden espléndido sitio ... tuación de gran porvenir ... metros, con un frente de ... Precio $ 32,000. Guzmán ... Cía., Huérfanos 1243.

20,000 CASA RECIEN ... la, a una cuadra Av. ... vía. Cortés 1687.

10 000 SITIO PLANTADO ... metros. Tratar: dueño. ... 104.

HERMOSO CHALET ... cuadra antes de la Plaza ... da Irarrázaval, de tres ... renácenos es propiedad ... lindos jardines, y huerta ... continuación, casa dos ... ta, también de elegante ... Vendo o permuto por ... renta, ofertas: Casilla ... 2.

COMPRO PROPIEDAD ... por facilidad de pagos, ... Dirigirse: A. C. M., ... Rozas 2749.

EL MEJOR REGALO DE ... y Año Nuevo. Cómprese ... ta de 8.36 metros de frente ... de fondo, en la ideal ... "El Vergel", frente al ... mero 10, pasado el ... seaux. Precio especial ... días: $ 2,200. Verlas con ... domo a toda hora.

SE VENDE BONITA CASA ... va recién terminada, ... sólida y moderna, ... piedra, con todo lujo y ... lindas decoraciones y ... hall de vidrios, pinturas ... tios embaldosados, cerca ... calle Dieciocho. Verla y ... su dueño. San Ignacio ...

$ 30,000 LIBERTAD ... terminada. Tratar: Bandera ... cina 16.

$ 23,000, QUINTA, VICUÑA ... kenna 1317.

VENDO CASA DIEZ PIEZAS ... vicio. Andrés Bello 418.

COMPRO CASA ANTIGUA ... $ 70,000. J. N. Casilla ...

POR AUSENTARME ... $ 11,000 espléndida casa ... cilidades pago. Una cuadra ... Edison 4357.

VERANEO

VALPARAISO, ARRIENDO ... amoblada linda vista al ... lo ascensor. Tratar: ... món Gallo 133.

CASAS AMOBLADAS DESDE ... hasta $ 1,800 mensuales ... Valparaíso y Viña del Mar ... Montt Galería ...

VERANEANTES! ANTES ... ir a veranear, compre ... "Svra"; lo más práctico y ... co. Augusto Graf, San ...

ARRIENDO ESPLENDIDA ... amoblada, en Valparaíso ... temporada de Verano. Tratar ... Banco Español de Chile ... tación.

VALPARAISO ARRIENDO ... piezas bien amobladas por ... ses en casa de familia ... Hay buen baño, teléfono, ... linda vista al mar. Serrano ...

VERANEO ARRIENDASE ... quinta Población Recreo ... neario, departamento y ... primer orden. Dirigirse ... Valparaíso.

ARRIENDO DOS CHALETS ... blados, temporada Verano ... ces", Cartagena. Roberto ... Huérfanos 1059.

LLOLLEO, ARRIENDO CASA ... rato, cerca playa. Serrano ...

FABRICANTE DE LICORES ... cesita socio con pequeño capital ... ferencias, Centro Andino ... 380, de 4 a 6.

CARTAGENA, ARRIENDO ... amoblado, recién refaccionado ... co dormitorios, comedor ... cantarillado, espaciosa ... frente al paseo Playa Chica ... Compañía 3111.